

แผนพัฒนาท้องถิ่น (พ.ศ. ๒๕๖๖-๒๕๗๐)



เทศบาลตำบลบางจะเกร็ง อำเภอเมืองสมุทรสงคราม จังหวัดสมุทรสงคราม

งานวิเคราะห์นโยบายและแผน สำนักปลัดเทศบาลตำบลบางจะเกร็ง
อำเภอเมืองสมุทรสงคราม จังหวัดสมุทรสงคราม
โทร. ๐ ๓๔๗๑ ๓๙๖๔ ต่อ ๑๐๑ โทรสาร ๐ ๓๔๗๑ ๐๕๓๓
<http://www.bangjakreng.go.th>

ส่วนที่ ๑

สภาพทั่วไปและข้อมูลพื้นฐาน

ส่วนที่ ๒

ยุทธศาสตร์การพัฒนา

องค์กรปกครองส่วนท้องถิ่น

ส่วนที่ ๓

การนำแผนพัฒนาท้องถิ่นไปสู่การปฏิบัติ

ส่วนที่ ๔

การติดตามและประเมินผล

ภาคผนวก

คณะกรรมการพัฒนาเทศบาลตำบลบางจะเกร็ง
คณะกรรมการสนับสนุนการจัดทำแผนพัฒนาเทศบาลตำบลบางจะเกร็ง



คำสั่งเทศบาลตำบลบางจะเกร็ง
ที่ ๓๖/๒๕๖๒
เรื่อง แต่งตั้งคณะกรรมการพัฒนาเทศบาลตำบลบางจะเกร็ง

เพื่อปฏิบัติให้เป็นไปตามระเบียบกระทรวงมหาดไทย ว่าด้วยการจัดทำแผนพัฒนาขององค์กรปกครองส่วนท้องถิ่น พ.ศ. ๒๕๔๘ และที่แก้ไขเพิ่มเติมถึง (ฉบับที่ ๓) พ.ศ. ๒๕๖๑ ข้อ ๘ จึงแต่งตั้งคณะกรรมการพัฒนาเทศบาลตำบลบางจะเกร็ง ประกอบด้วย

๑. นายสุขเกษม โฉ้วสกุล	นายกเทศมนตรีตำบลบางจะเกร็ง	ประธานกรรมการ
๒. นายบรรจง เปรมาวิน	รองนายกเทศมนตรีตำบลบางจะเกร็ง	กรรมการ
๓. นายเพชรรัตน์ เจริญผล	รองนายกเทศมนตรีตำบลบางจะเกร็ง	กรรมการ
๔. นายกิจพัฒน์ คงรักษา	สมาชิกสภาเทศบาลตำบลบางจะเกร็ง เขตที่ ๑	กรรมการ
๕. นางบุญส่ง จิตทงศ์	สมาชิกสภาเทศบาลตำบลบางจะเกร็งเขตที่ ๑	กรรมการ
๖. นายวสันต์ นาคขันทอง	สมาชิกสภาเทศบาลตำบลบางจะเกร็ง เขตที่ ๒	กรรมการ
๗. นายอุทัย สกลโต	ผู้ทรงคุณวุฒิ	กรรมการ
๘. นายอนันต์ คงรักษา	ผู้ทรงคุณวุฒิ	กรรมการ
๙. นางนฤทัย กาวีรส	ผู้ทรงคุณวุฒิ	กรรมการ
๑๐. ผู้อำนวยการโรงพยาบาลส่งเสริมสุขภาพตำบลบางจะเกร็ง	ผู้แทนภาคราชการ	กรรมการ
๑๑. ผู้อำนวยการโรงเรียนวัดบางจะเกร็ง (ประชิตประชานุกูล)	ผู้แทนภาคราชการ	กรรมการ
๑๒. นางพัชรา โฆษิตพานิชย์ ครู กศน.ตำบลบางจะเกร็ง	ผู้แทนภาคราชการ	กรรมการ
๑๓. นายอรุณ รักชาติ หมู่ที่ ๑ บ้านรามัญตะวันตก	ผู้แทนประชาคมท้องถิ่น	กรรมการ
๑๔. นางสาวชนัดดา ถนอมชาติ หมู่ที่ ๒ บ้านบางจะเกร็ง	ผู้แทนประชาคมท้องถิ่น	กรรมการ
๑๕. นายนิพัทธ์ คล้าจิต หมู่ที่ ๓ บ้านคลองกลาง	ผู้แทนประชาคมท้องถิ่น	กรรมการ
๑๖. นายธัญชัย แก้วพันธ์ุ	ปลัดเทศบาลตำบลบางจะเกร็ง	กรรมการและเลขานุการ
๑๗. นายกันตภณ เกิดสวัสดิ์	หัวหน้าสำนักปลัดเทศบาล	ผู้ช่วยเลขานุการ
๑๘. นางสาวจุฬารัตน์ มีสวัสดิ์	นักวิเคราะห์นโยบายและแผน	ผู้ช่วยเลขานุการ

ให้คณะกรรมการพัฒนาเทศบาลตำบลบางจะเกร็ง มีอำนาจหน้าที่ ดังต่อไปนี้

(๑) กำหนดแนวทางการพัฒนาท้องถิ่น โดยพิจารณาจาก

(ก) อำนาจหน้าที่ขององค์กรปกครองส่วนท้องถิ่น โดยเฉพาะอำนาจหน้าที่ที่มีผลกระทบต่อประโยชน์สุขของประชาชน เช่น การป้องกันและบรรเทาสาธารณภัย การผังเมือง

(ข) ภารกิจถ่ายโอนตามกฎหมายกำหนดแผนและขั้นตอนการกระจายอำนาจ

(ค) ยุทธศาสตร์การพัฒนาประเทศ กลุ่มจังหวัด และจังหวัด โดยให้เน้นดำเนินการในยุทธศาสตร์ที่สำคัญและมีผลต่อประชาชนโดยตรง เช่น การแก้ไขปัญหาความยากจน การป้องกันและแก้ไขปัญหาหยาเสพติด

(ง) กรอบนโยบาย ทิศทาง แนวทางการพัฒนาขององค์กรปกครองส่วนท้องถิ่นในเขตจังหวัด

(จ) นโยบายของผู้บริหารท้องถิ่นที่แถลงต่อสภาท้องถิ่น

(ฉ) แผนพัฒนาหมู่บ้านหรือแผนชุมชน

ในการนำประเด็นข้างต้นมาจัดทำแผนพัฒนา ให้องค์กรปกครองส่วนท้องถิ่นคำนึงถึงสถานะทางการคลังของท้องถิ่น และความจำเป็นเร่งด่วนที่ต้องดำเนินการ มาประกอบการพิจารณาด้วย

(๒) ร่วมจัดทำร่างแผนพัฒนา เสนอแนะแนวทางการพัฒนา และการแก้ไขปัญหาเกี่ยวกับการจัดทำร่างแผนพัฒนา

ในการจัดทำร่างแผนพัฒนา ให้เทศบาลตำบลบางจะเกร็งนำปัญหาความต้องการจากแผนพัฒนาหมู่บ้านหรือแผนชุมชน ที่เกินศักยภาพของหมู่บ้านหรือชุมชน ที่จะดำเนินการเองได้มาพิจารณาบรรจุไว้ในแผนพัฒนา แต่หากเกินศักยภาพของเทศบาลตำบลบางจะเกร็งให้เสนอปัญหา ความต้องการไปยังองค์การบริหารส่วนจังหวัด และให้องค์การบริหารส่วนจังหวัดนำมาพิจารณาบรรจุไว้ในแผนพัฒนาขององค์การบริหารส่วนจังหวัดตามอำนาจหน้าที่

(๓) พิจารณาร่างแผนพัฒนาและร่างแผนการดำเนินงาน

(๔) ให้ความเห็นชอบร่างข้อกำหนดข้อบ่งชี้และรายละเอียดของงานตาม ข้อ ๑๙(๒) แห่งระเบียบกระทรวงมหาดไทยว่าด้วยการจัดทำแผนพัฒนาขององค์กรปกครองส่วนท้องถิ่น พ.ศ. ๒๕๔๘

(๕) พิจารณาให้ข้อคิดเห็นเกี่ยวกับการติดตามและประเมินผลแผนพัฒนา

(๖) แต่งตั้งที่ปรึกษา คณะอนุกรรมการหรือคณะทำงานอื่นเพื่อช่วยปฏิบัติงานตามที่เห็นสมควร โดยให้ผู้ที่ได้รับแต่งตั้งปฏิบัติหน้าที่ตามที่ได้รับมอบหมายและหากมีปัญหาอุปสรรคในการปฏิบัติหน้าที่ให้ดำเนินการประชุมกรรมการเพื่อพิจารณาแก้ไขปัญหาต่อไป

ทั้งนี้ ตั้งแต่บัดนี้เป็นต้นไป

สั่ง ณ วันที่ ๒๑ มีนาคม พ.ศ. ๒๕๖๒



(นายสุขเกษม ไ้วสกุล)

นายกเทศมนตรีตำบลบางจะเกร็ง



คำสั่งเทศบาลตำบลบางจะเกร็ง

ที่ ๓ / ๒๕๖๓

เรื่อง แก้ไขคำสั่งแต่งตั้งคณะกรรมการพัฒนาเทศบาลตำบลบางจะเกร็ง

ตามที่เทศบาลตำบลบางจะเกร็ง ได้แต่งตั้งคณะกรรมการพัฒนาเทศบาลตำบลบางจะเกร็ง ตามคำสั่งที่ ๓๖/๒๕๖๒ ลงวันที่ ๒๑ มีนาคม พ.ศ. ๒๕๖๒ นั้น

เนื่องจากปลัดเทศบาล ซึ่งดำรงตำแหน่งกรรมการและเลขานุการได้ย้ายไปดำรงตำแหน่ง ยิงองค์กรปกครองส่วนท้องถิ่นแห่งอื่น ดังนั้นเพื่อให้การแต่งตั้งคณะกรรมการพัฒนาเทศบาลตำบลบางจะเกร็ง เป็นไปด้วยความถูกต้องตามระเบียบกระทรวงมหาดไทย ว่าด้วยการจัดทำแผนพัฒนาขององค์กรปกครอง ส่วนท้องถิ่น พ.ศ. ๒๕๔๘ และที่แก้ไขเพิ่มเติมถึง (ฉบับที่ ๓) พ.ศ. ๒๕๖๑ ข้อ ๘ จึงมอบหมายให้มีหัวหน้า หน่วยงานของเทศบาลปฏิบัติหน้าที่เป็นกรรมการและเลขานุการในคณะกรรมการพัฒนาเทศบาลตำบล บางจะเกร็งแทนรายชื่อเดิม โดยให้ยกเลิกความใน ข้อ ๑๖ และข้อ ๑๗ ของคำสั่งเทศบาลตำบลบางจะเกร็ง ที่ ๓๖/๒๕๖๒ ลงวันที่ ๒๑ มีนาคม พ.ศ. ๒๕๖๒ และให้ใช้ความต่อไปนี้แทน

๑๖. นายกันตภณ เกิดสวัสดิ์ กรรมการและเลขานุการ
หัวหน้าสำนักปลัด รักษาราชการแทนปลัดเทศบาลตำบลบางจะเกร็ง

นอกนั้นให้เป็นไปตามคำสั่งเดิม

ทั้งนี้ ตั้งแต่บัดนี้เป็นต้นไป

สั่ง ณ วันที่ ๗ มกราคม พ.ศ. ๒๕๖๓

(นายสุksom ไ้วสกุล)

นายกเทศมนตรีตำบลบางจะเกร็ง



คำสั่งเทศบาลตำบลบางจะเกร็ง

ที่ ๙๕ / ๒๕๖๓

เรื่อง แก้ไขคำสั่งแต่งตั้งคณะกรรมการพัฒนาเทศบาลตำบลบางจะเกร็ง

ตามที่เทศบาลตำบลบางจะเกร็งได้แต่งตั้งคณะกรรมการพัฒนาเทศบาลตำบลบางจะเกร็ง โดยได้แก้ไขตามคำสั่งที่ ๓/๒๕๖๓ ลงวันที่ ๗ มกราคม พ.ศ. ๒๕๖๓ นั้น

เนื่องจากได้มีคำสั่งแต่งตั้งผู้รักษาราชการแทนปลัดเทศบาลตำบลบางจะเกร็ง ซึ่งได้ปฏิบัติหน้าที่เป็นกรรมการและเลขานุการในคณะกรรมการพัฒนาเทศบาลตำบลบางจะเกร็งแทนรายชื่อเดิม ดังนั้นเพื่อให้การแต่งตั้งคณะกรรมการพัฒนาเทศบาลตำบลบางจะเกร็ง เป็นไปด้วยความถูกต้องตามระเบียบกระทรวงมหาดไทยว่าด้วยการจัดทำแผนพัฒนาขององค์กรปกครองส่วนท้องถิ่น พ.ศ. ๒๕๔๘ และที่แก้ไขเพิ่มเติมถึง (ฉบับที่ ๓) พ.ศ. ๒๕๖๑ ข้อ ๘ จึงให้ยกเลิกความใน ข้อ ๑๖ ของคำสั่งเทศบาลตำบลบางจะเกร็ง ที่ ๓/๒๕๖๓ ลงวันที่ ๗ มกราคม พ.ศ. ๒๕๖๓ และให้ใช้ความต่อไปนี้แทน

๑๖. นายนิธิศ พงษ์มี กรรมการและเลขานุการ
รองปลัดเทศบาล รักษาราชการแทนปลัดเทศบาลตำบลบางจะเกร็ง

๑๗. นายกันตภณ เกิดสวัสดิ์ ผู้ช่วยเลขานุการ
หัวหน้าสำนักปลัดเทศบาล

นอกนั้นให้เป็นไปตามคำสั่งเดิม

ทั้งนี้ ตั้งแต่บัดนี้เป็นต้นไป

สั่ง ณ วันที่ ๒ กรกฎาคม พ.ศ. ๒๕๖๓

(นายสุksom เกษม ไ้วสกุล)

นายกเทศมนตรีตำบลบางจะเกร็ง



คำสั่งเทศบาลตำบลบางจะเกร็ง
ที่ ๑๖๕ / ๒๕๖๓
เรื่อง แก้ไขคำสั่งแต่งตั้งคณะกรรมการพัฒนาเทศบาลตำบลบางจะเกร็ง

ตามที่เทศบาลตำบลบางจะเกร็งได้แต่งตั้งคณะกรรมการพัฒนาเทศบาลตำบลบางจะเกร็ง โดยได้แก้ไขตามคำสั่งที่ ๙๕/๒๕๖๓ ลงวันที่ ๒ กรกฎาคม พ.ศ. ๒๕๖๓ นั้น

เนื่องจากรองปลัดเทศบาล รักษาราชการแทนปลัดเทศบาลตำบลบางจะเกร็งซึ่งดำรงตำแหน่งกรรมการและเลขานุการได้ย้ายไปดำรงตำแหน่งยังองค์กรปกครองส่วนท้องถิ่นแห่งอื่น ดังนั้นเพื่อให้การแต่งตั้งคณะกรรมการพัฒนาเทศบาลตำบลบางจะเกร็ง เป็นไปด้วยความถูกต้องตามระเบียบกระทรวงมหาดไทยว่าด้วยการจัดทำแผนพัฒนาขององค์กรปกครองส่วนท้องถิ่น พ.ศ. ๒๕๔๘ และที่แก้ไขเพิ่มเติมถึง (ฉบับที่ ๓) พ.ศ. ๒๕๖๑ ข้อ ๘ จึงมอบหมายให้มีหัวหน้าหน่วยงานของเทศบาลปฏิบัติหน้าที่เป็นกรรมการและเลขานุการในคณะกรรมการพัฒนาเทศบาลตำบลบางจะเกร็งแทนรายชื่อเดิม โดยให้ยกเลิกความใน ข้อ ๑๖ และข้อ ๑๗ ของคำสั่งเทศบาลตำบลบางจะเกร็ง ที่ ๙๕/๒๕๖๓ ลงวันที่ ๒ กรกฎาคม พ.ศ. ๒๕๖๓ และให้ใช้ความต่อไปนี้แทน

๑๖. นายกันตภณ เกิดสวัสดิ์ กรรมการและเลขานุการ
หัวหน้าสำนักปลัด รักษาราชการแทนปลัดเทศบาลตำบลบางจะเกร็ง

นอกนั้นให้เป็นไปตามคำสั่งเดิม

ทั้งนี้ ตั้งแต่บัดนี้เป็นต้นไป

สั่ง ณ วันที่ ๑๖ ตุลาคม พ.ศ. ๒๕๖๓

(นายสุksom โจ้วสกุล)

นายกเทศมนตรีตำบลบางจะเกร็ง



คำสั่งเทศบาลตำบลบางจะเกร็ง

ที่ ๕๑ / ๒๕๖๔

เรื่อง แก้ไขคำสั่งแต่งตั้งคณะกรรมการพัฒนาเทศบาลตำบลบางจะเกร็ง (ครั้งที่ ๔)

ตามที่เทศบาลตำบลบางจะเกร็ง ได้แต่งตั้งคณะกรรมการพัฒนาเทศบาลตำบลบางจะเกร็ง ตามคำสั่งที่ ๓๖/๒๕๖๒ ลงวันที่ ๒๑ มีนาคม พ.ศ. ๒๕๖๒ โดยได้แก้ไขตามคำสั่งที่ ๓/๒๕๖๓ ลงวันที่ ๗ มกราคม พ.ศ. ๒๕๖๓ คำสั่งที่ ๙๕/๒๕๖๓ ลงวันที่ ๒ กรกฎาคม พ.ศ. ๒๕๖๓ และคำสั่งที่ ๑๖๕/๒๕๖๓ ลงวันที่ ๑๖ ตุลาคม พ.ศ. ๒๕๖๓ ไปแล้วนั้น

เนื่องจากคณะกรรมการพัฒนาเทศบาลตำบลบางจะเกร็ง ในสัดส่วนของผู้บริหารท้องถิ่น รองนายกองค์การบริหารส่วนท้องถิ่น และสมาชิกสภาท้องถิ่นได้พ้นจากตำแหน่งเพราะเหตุอื่นใดนอกจากครบวาระตามมาตรา ๑๑ แห่งพระราชบัญญัติการเลือกตั้งสมาชิกสภาท้องถิ่นหรือผู้บริหารท้องถิ่น พ.ศ. ๒๕๖๒ ประกอบมาตรา ๒๙ แห่งพระราชบัญญัติเทศบาล (ฉบับที่ ๑๔) พ.ศ. ๒๕๖๒ ตามประกาศคณะกรรมการการเลือกตั้ง เรื่อง กำหนดให้มีการเลือกตั้งสมาชิกสภาเทศบาล และนายกเทศมนตรี เมื่อวันที่ ๑ กุมภาพันธ์ พ.ศ. ๒๕๖๔ จึงแต่งตั้งคณะกรรมการพัฒนาเทศบาลตำบลบางจะเกร็งแทนรายชื่อเดิม โดยให้ยกเลิกความในข้อ ๑-ข้อ ๖ ของคำสั่งเทศบาลตำบลบางจะเกร็ง ที่ ๓๖/๒๕๖๒ ลงวันที่ ๒๑ มีนาคม พ.ศ. ๒๕๖๒ และให้ใช้ความต่อไปนี้แทน

- | | | |
|-------------------------------|--|---------------|
| ๑. นายศราวุธ กล้วยจำนงค์ | นายกเทศมนตรีตำบลบางจะเกร็ง | ประธานกรรมการ |
| ๒. นายประสงค์ เป็รนาวิน | รองนายกเทศมนตรีตำบลบางจะเกร็ง | กรรมการ |
| ๓. นายสถาพร พุกกลิน | รองนายกเทศมนตรีตำบลบางจะเกร็ง | กรรมการ |
| ๔. นางพจมาลย์ นนทลักษณ์ | สมาชิกสภาเทศบาลตำบลบางจะเกร็ง เขตที่ ๑ | กรรมการ |
| ๕. นายธนะเมษฐ์ เจริญภิรมย์กุล | สมาชิกสภาเทศบาลตำบลบางจะเกร็ง เขตที่ ๑ | กรรมการ |
| ๖. นายวสันต์ นาคขันทอง | สมาชิกสภาเทศบาลตำบลบางจะเกร็ง เขตที่ ๒ | กรรมการ |

นอกนั้นให้เป็นไปตามคำสั่งเดิม

ทั้งนี้ ตั้งแต่บัดนี้เป็นต้นไป

สั่ง ณ วันที่ ๑๘ พฤษภาคม พ.ศ. ๒๕๖๔

(นายศราวุธ กล้วยจำนงค์)

นายกเทศมนตรีตำบลบางจะเกร็ง



คำสั่งเทศบาลตำบลบางจะเกร็ง

ที่ ๑๖๔ / ๒๕๖๓

เรื่อง คำสั่งแต่งตั้งคณะกรรมการสนับสนุนการจัดทำแผนพัฒนาเทศบาลตำบลบางจะเกร็ง

เพื่อปฏิบัติให้เป็นไปตามระเบียบกระทรวงมหาดไทย ว่าด้วยการจัดทำแผนพัฒนาขององค์กรปกครองส่วนท้องถิ่น พ.ศ. ๒๕๔๘ ข้อ ๙ และที่แก้ไขเพิ่มเติมถึง (ฉบับที่ ๓) พ.ศ. ๒๕๖๑ ข้อ ๖ จึงแต่งตั้งคณะกรรมการสนับสนุนการจัดทำแผนพัฒนาเทศบาลตำบลบางจะเกร็ง ประกอบด้วย

- | | | |
|---|-----------------------|---------------------|
| ๑. ปลัดเทศบาลตำบลบางจะเกร็ง | | ประธานกรรมการ |
| ๒. หัวหน้าส่วนราชการเทศบาลตำบลบางจะเกร็งทุกท่าน | | กรรมการ |
| ๓. นายอรุณ รักชาติ | ผู้แทนประชาคมท้องถิ่น | กรรมการ |
| หมู่ที่ ๑ บ้านรามัญตะวันตก | | |
| ๔. นางสาวชนัดดา ถนอมชาติ | ผู้แทนประชาคมท้องถิ่น | กรรมการ |
| หมู่ที่ ๒ บ้านบางจะเกร็ง | | |
| ๕. นายนิพัทธ์ คล้าจิต | ผู้แทนประชาคมท้องถิ่น | กรรมการ |
| หมู่ที่ ๓ บ้านคลองกลาง | | |
| ๖. หัวหน้าสำนักปลัดเทศบาล | | กรรมการและเลขานุการ |
| ๗. นักวิเคราะห์นโยบายและแผน | | ผู้ช่วยเลขานุการ |

ให้คณะกรรมการสนับสนุนการจัดทำแผนพัฒนาเทศบาลตำบลบางจะเกร็ง มีหน้าที่จัดทำร่างแผนพัฒนา ให้สอดคล้องกับแนวทางการพัฒนาที่คณะกรรมการพัฒนาเทศบาลตำบลบางจะเกร็งกำหนด จัดทำร่างแผนการดำเนินงาน และจัดทำร่างข้อกำหนดขอบข่ายรายละเอียดของงานตามข้อ ๑๙ (๑) แห่งระเบียบกระทรวงมหาดไทย ว่าด้วยการจัดทำแผนพัฒนาขององค์กรปกครองส่วนท้องถิ่น พ.ศ. ๒๕๔๘ และที่แก้ไขเพิ่มเติมถึง (ฉบับที่ ๓) พ.ศ. ๒๕๖๑

คณะกรรมการสนับสนุนการจัดทำแผนพัฒนาเทศบาลตำบลบางจะเกร็ง ลำดับที่ (๓) ถึง (๕) ให้มีวาระอยู่ในตำแหน่งคราวละสี่ปีและอาจได้รับการคัดเลือกอีกได้

ทั้งนี้ ตั้งแต่บัดนี้เป็นต้นไป

สั่ง ณ วันที่ ๑๖ ตุลาคม พ.ศ. ๒๕๖๓

(นายสุสุขเกษม ไ้วสกุล)

นายกเทศมนตรีตำบลบางจะเกร็ง

ประกาศเทศบาลตำบลบางจะเกร็ง
เรื่อง การใช้แผนพัฒนาท้องถิ่น (พ.ศ. ๒๕๖๖-๒๕๗๐)



ประกาศเทศบาลตำบลบางจะเกร็ง

เรื่อง การใช้แผนพัฒนาท้องถิ่น (พ.ศ. ๒๕๖๖-๒๕๗๐) ของเทศบาลตำบลบางจะเกร็ง

เพื่อให้การปฏิบัติงานตามอำนาจหน้าที่ของเทศบาลตำบลบางจะเกร็งเป็นไปเพื่อประโยชน์สุขของประชาชน โดยใช้วิธีการบริหารกิจการบ้านเมืองที่ดี และได้คำนึงถึงการมีส่วนร่วมของประชาชนในการจัดทำแผนพัฒนาท้องถิ่นของเทศบาลตำบลบางจะเกร็ง อาศัยอำนาจตามความในหมวด ๓ การจัดทำแผนพัฒนาท้องถิ่น ข้อ ๑๗ และข้อ ๑๘ หมวด ๕ การนำแผนพัฒนาท้องถิ่นไปปฏิบัติ ข้อ ๒๔ และข้อ ๒๕ ของระเบียบกระทรวงมหาดไทยว่าด้วยการจัดทำแผนพัฒนาขององค์กรปกครองส่วนท้องถิ่น พ.ศ. ๒๕๔๘ และที่แก้ไขเพิ่มเติมถึง (ฉบับที่ ๓) พ.ศ. ๒๕๖๑ ประกอบกับหนังสือกระทรวงมหาดไทย ด่วนที่สุด ที่ มท ๐๘๑๐.๓/ว ๗๔๖๗ ลงวันที่ ๑๔ ธันวาคม ๒๕๖๓ แนวทางการจัดทำแผนพัฒนาขององค์กรปกครองส่วนท้องถิ่น (พ.ศ. ๒๕๖๖-๒๕๗๐) เทศบาลตำบลบางจะเกร็งจึงได้จัดทำแผนพัฒนาท้องถิ่น (พ.ศ. ๒๕๖๖-๒๕๗๐) เสร็จเป็นที่เรียบร้อยแล้ว และเป็นไปตามกระบวนการที่กำหนดไว้ทุกประการ

เทศบาลตำบลบางจะเกร็ง จะใช้แผนพัฒนาท้องถิ่น (พ.ศ. ๒๕๖๖-๒๕๗๐) เป็นกรอบในการจัดทำงบประมาณรายจ่ายประจำปี งบประมาณรายจ่ายเพิ่มเติม งบประมาณจากเงินสะสม งบประมาณตามแผนความต้องการของงบลงทุนเพื่อการพัฒนาเทศบาลตำบลบางจะเกร็ง เงินอุดหนุนเฉพาะกิจ และงบประมาณเงินอุดหนุนให้แก่หน่วยงานอื่น รวมทั้งวางแนวทางเพื่อให้มีการปฏิบัติให้บรรลุวัตถุประสงค์ตามโครงการที่กำหนดไว้ในแผนพัฒนาท้องถิ่น (พ.ศ. ๒๕๖๖-๒๕๗๐) (สามารถสืบค้นข้อมูลรายละเอียดได้ที่ <http://www.bangjakreng.go.th> ศูนย์ข้อมูลข่าวสารของราชการและศูนย์ข้อมูลข่าวสารอิเล็กทรอนิกส์ของราชการ เทศบาลตำบลบางจะเกร็ง)

จึงประกาศมาให้ทราบโดยทั่วกัน

ประกาศ ณ วันที่ ตุลาคม พ.ศ. ๒๕๖๔

(นายศรารุช กล้วยจำนงค์)
นายกเทศมนตรีตำบลบางจะเกร็ง

สำเนาฉบับ

ประกาศเทศบาลตำบลบางจะเกร็ง

เรื่อง การใช้แผนพัฒนาท้องถิ่น (พ.ศ. ๒๕๖๖-๒๕๗๐) ของเทศบาลตำบลบางจะเกร็ง

เพื่อให้การปฏิบัติงานตามอำนาจหน้าที่ของเทศบาลตำบลบางจะเกร็งเป็นไปเพื่อประโยชน์สุขของประชาชน โดยใช้วิธีการบริหารกิจการบ้านเมืองที่ดี และได้คำนึงถึงการมีส่วนร่วมของประชาชนในการจัดทำแผนพัฒนาท้องถิ่นของเทศบาลตำบลบางจะเกร็ง อาศัยอำนาจตามความในหมวด ๓ การจัดทำแผนพัฒนาท้องถิ่น ข้อ ๑๗ และข้อ ๑๘ หมวด ๕ การนำแผนพัฒนาท้องถิ่นไปปฏิบัติ ข้อ ๒๔ และข้อ ๒๕ ของระเบียบกระทรวงมหาดไทยว่าด้วยการจัดทำแผนพัฒนาขององค์กรปกครองส่วนท้องถิ่น พ.ศ. ๒๕๔๘ และที่แก้ไขเพิ่มเติมถึง (ฉบับที่ ๓) พ.ศ. ๒๕๖๑ ประกอบกับหนังสือกระทรวงมหาดไทย ด่วนที่สุด ที่ มท ๐๘๑๐.๓/ว ๗๔๖๗ ลงวันที่ ๑๔ ธันวาคม ๒๕๖๓ แนวทางการจัดทำแผนพัฒนาขององค์กรปกครองส่วนท้องถิ่น (พ.ศ. ๒๕๖๖-๒๕๗๐) เทศบาลตำบลบางจะเกร็งจึงได้จัดทำแผนพัฒนาท้องถิ่น (พ.ศ. ๒๕๖๖-๒๕๗๐) เสร็จเป็นที่เรียบร้อยแล้ว และเป็นไปตามกระบวนการที่กำหนดไว้ทุกประการ

เทศบาลตำบลบางจะเกร็ง จะใช้แผนพัฒนาท้องถิ่น (พ.ศ. ๒๕๖๖-๒๕๗๐) เป็นกรอบในการจัดทำงบประมาณรายจ่ายประจำปี งบประมาณรายจ่ายเพิ่มเติม งบประมาณจากเงินสะสม งบประมาณตามแผนความต้องการของงบลงทุนเพื่อการพัฒนาเทศบาลตำบลบางจะเกร็ง เงินอุดหนุนเฉพาะกิจ และงบประมาณเงินอุดหนุนให้แก่หน่วยงานอื่น รวมทั้งวางแนวทางเพื่อให้มีการปฏิบัติให้บรรลุวัตถุประสงค์ตามโครงการที่กำหนดไว้ในแผนพัฒนาท้องถิ่น (พ.ศ. ๒๕๖๖-๒๕๗๐) (สามารถสืบค้นข้อมูลรายละเอียดได้ที่ <http://www.bangjakreng.go.th> ศูนย์ข้อมูลข่าวสารของราชการและศูนย์ข้อมูลข่าวสารอิเล็กทรอนิกส์ของราชการ เทศบาลตำบลบางจะเกร็ง)

จึงประกาศมาให้ทราบโดยทั่วกัน

ประกาศ ณ วันที่ ตุลาคม พ.ศ. ๒๕๖๔

(นายศรารุท กล้วยจ้านงค์)

นายกเทศมนตรีตำบลบางจะเกร็ง

ปลัด ฯ

รองปลัด ฯ

หัวหน้าส่วน

พิมพ์/ทาน

เทศบาลเป็นหน่วยงานบริหารราชการส่วนท้องถิ่นที่มีความใกล้ชิดประชาชนมากที่สุด และมีบทบาทสำคัญในการพัฒนาและสร้างสรรค์ความเจริญให้เกิดแก่ประชาชนในท้องถิ่น ในการบริหารงานให้เกิดประสิทธิผลและประสิทธิภาพ ตลอดจนการปฏิบัติหน้าที่ของเทศบาล ต้องเป็นไปเพื่อประโยชน์สุขของประชาชน โดยใช้วิธีการบริหารกิจการบ้านเมืองที่ดีและคำนึงถึงการมีส่วนร่วมของประชาชนในการจัดทำแผนพัฒนาท้องถิ่นและเปิดโอกาสให้ประชาชนได้ใช้สิทธิการมีส่วนร่วมในการพัฒนาท้องถิ่น ตามบทบัญญัติแห่งรัฐธรรมนูญ และเพื่อให้การปฏิบัติงานของเทศบาลตำบลบางจะเกร็ง สอดคล้องกับความต้องการของประชาชนที่อยู่บนพื้นฐานความเป็นไปได้ และสามารถแก้ไขปัญหา ความเดือดร้อนของประชาชนได้อย่างแท้จริง

เพื่อให้การปฏิบัติงานตามอำนาจหน้าที่ของเทศบาลตำบลบางจะเกร็งเป็นไปเพื่อประโยชน์สุขของประชาชน โดยใช้วิธีการบริหารกิจการบ้านเมืองที่ดี และได้คำนึงถึงการมีส่วนร่วมของประชาชนในการจัดทำแผนพัฒนาเทศบาลตำบลบางจะเกร็ง จึงได้จัดทำแผนพัฒนาท้องถิ่น (พ.ศ. ๒๕๖๖-๒๕๗๐) เสร็จเรียบร้อยและเป็นไปตามกระบวนการที่กำหนดไว้ตามระเบียบฯทุกประการ ซึ่งได้กำหนดยุทธศาสตร์การพัฒนาท้องถิ่นให้สอดคล้องและตอบสนองกับบริบทด้านสังคม เศรษฐกิจ สิ่งแวดล้อมที่เปลี่ยนแปลงไป โดยเฉพาะความผันผวนของระบบเศรษฐกิจ วิกฤติใหม่ และภัยพิบัติทางธรรมชาติ รวมถึงประเด็นความท้าทายที่ต้องเร่งแก้ไข ทั้งนี้เทศบาลตำบลบางจะเกร็งจะใช้แผนพัฒนาท้องถิ่น (พ.ศ. ๒๕๖๖-๒๕๗๐) เป็นกรอบในการจัดทำงบประมาณรายจ่ายประจำปี งบประมาณรายจ่ายเพิ่มเติม งบประมาณจากเงินสะสม งบประมาณตามแผนความต้องการของงบลงทุนเพื่อการพัฒนาเทศบาลตำบลบางจะเกร็ง เงินอุดหนุนเฉพาะกิจ และงบประมาณเงินอุดหนุนให้แก่หน่วยงานอื่น รวมทั้งวางแนวทางเพื่อให้มีการปฏิบัติให้บรรลุวัตถุประสงค์ตามโครงการที่กำหนดไว้ในแผนพัฒนาท้องถิ่น (พ.ศ. ๒๕๖๖-๒๕๗๐)

เทศบาลตำบลบางจะเกร็ง ขอขอบคุณทุกภาคส่วนที่ได้ให้ความร่วมมือในการจัดทำแผนพัฒนาท้องถิ่น (พ.ศ. ๒๕๖๖-๒๕๗๐) ซึ่งได้รับความอนุเคราะห์และความร่วมมือด้วยดีจากส่วนราชการต่างๆ ภาคเอกชน ประชาชนและองค์กรต่างๆ ในการจัดหาข้อมูล และสำรวจความต้องการด้านต่างๆ หวังเป็นอย่างยิ่งว่าแผนพัฒนาท้องถิ่นฉบับนี้จะเป็นประโยชน์ต่อการพัฒนาและการปฏิบัติงาน เป็นเครื่องมือทางการบริหารเพื่อพัฒนาท้องถิ่นตามกรอบอำนาจหน้าที่ ก่อให้เกิดการร่วมมือและสร้างความเข้าใจอันดีในการพัฒนาร่วมกัน ทั้งภาครัฐภาคเอกชนและประชาชนในเขตตำบล ตลอดจนสามารถแก้ไขปัญหา และตอบสนองความต้องการของประชาชนในท้องถิ่นได้อย่างมีประสิทธิภาพและประสิทธิผล เกิดประโยชน์สูงสุดต่อประชาชนและท้องถิ่นต่อไป

คณะกรรมการพัฒนาเทศบาลตำบลบางจะเกร็ง

ตุลาคม ๒๕๖๔

รายการ

หน้า

ส่วนที่ ๑ สภาพทั่วไปและข้อมูลพื้นฐาน

๑. ด้านกายภาพ	๑
๒. ด้านการเมือง/การปกครอง	๖
๓. ประชากร	๖
๔. สภาพทางสังคม	๗
๕. ระบบบริการพื้นฐาน	๑๑
๖. ระบบเศรษฐกิจ	๑๓
๗. เศรษฐกิจพอเพียงท้องถิ่น (ด้านการเกษตรและแหล่งน้ำ)	๑๙
๘. ศาสนา ประเพณี วัฒนธรรม	๒๔
๙. ทรัพยากรธรรมชาติ	๒๕

ส่วนที่ ๒ ยุทธศาสตร์การพัฒนากองครูปกครองส่วนท้องถิ่น

๑. ความสัมพันธ์ระหว่างแผนพัฒนาระดับมหภาค	๒๖
๒. ยุทธศาสตร์ขององค์กรปกครองส่วนท้องถิ่น	๙๘
๓. การวิเคราะห์เพื่อพัฒนาท้องถิ่น	๑๐๕

ส่วนที่ ๓ การนำแผนพัฒนาท้องถิ่นไปสู่การปฏิบัติ

๑. ยุทธศาสตร์การพัฒนาและแผนงาน	๑๔๖
๒. บัญชีโครงการพัฒนาท้องถิ่น	๑๔๘

ส่วนที่ ๔ การติดตามและประเมินผล

๑. กรอบและแนวทางในการติดตามและประเมินผล	๒๐๑
๒. ระเบียบ วิธีการในการติดตามและประเมินผลยุทธศาสตร์การพัฒนา	๒๐๓
๓. แนวทางการพิจารณาการติดตามและประเมินผลแผนพัฒนาท้องถิ่น	๒๐๕
๔. สรุปผลการพัฒนาท้องถิ่น จากแผนพัฒนาท้องถิ่น พ.ศ. ๒๕๖๑-๒๕๖๕	๒๑๖
๕. ข้อเสนอแนะในการจัดทำแผนพัฒนาท้องถิ่นในอนาคต	๒๒๗

ภาคผนวก

- คณะกรรมการพัฒนาเทศบาลตำบลบางจะเกร็ง
- คณะกรรมการสนับสนุนการจัดทำแผนพัฒนาเทศบาลตำบลบางจะเกร็ง
- ประกาศเทศบาลตำบลบางจะเกร็ง เรื่อง การใช้แผนพัฒนาท้องถิ่น (พ.ศ. ๒๕๖๖-๒๕๗๐) ของเทศบาลตำบลบางจะเกร็ง



ส่วนที่ ๑

สภาพทั่วไปและข้อมูลพื้นฐาน

สภาพทั่วไปและข้อมูลพื้นฐานของตำบลบางจะเกร็ง

๑.) ด้านกายภาพ

(๑.๑) ที่ตั้งของตำบล

เทศบาลตำบลบางจะเกร็งยกฐานะจากองค์การบริหารส่วนตำบลบางจะเกร็ง ตามประกาศกระทรวงมหาดไทย เมื่อวันที่ ๓๑ สิงหาคม ๒๕๕๕ ที่ตั้งสำนักงานเลขที่ ๓/๔ หมู่ที่ ๒ ตำบลบางจะเกร็ง อำเภอเมืองสมุทรสงคราม จังหวัดสมุทรสงคราม

ตำบลบางจะเกร็งเป็นตำบลหนึ่งของอำเภอเมืองสมุทรสงคราม จังหวัดสมุทรสงคราม ตั้งอยู่ห่างจากอำเภอไปทางทิศตะวันออกเฉียงใต้ ประมาณ ๔ กิโลเมตร และมีเขตติดต่อกับตำบลต่าง ๆ ดังนี้

- ทิศเหนือ ติดต่อกับตำบลบางแก้ว อำเภอเมือง จังหวัดสมุทรสงคราม
- ทิศใต้ ติดต่อกับตำบลแหลมใหญ่ อำเภอเมือง จังหวัดสมุทรสงคราม
- ทิศตะวันออก ติดต่อกับทะเลอ่าวไทย
- ทิศตะวันตก ติดต่อกับเทศบาลเมืองสมุทรสงคราม

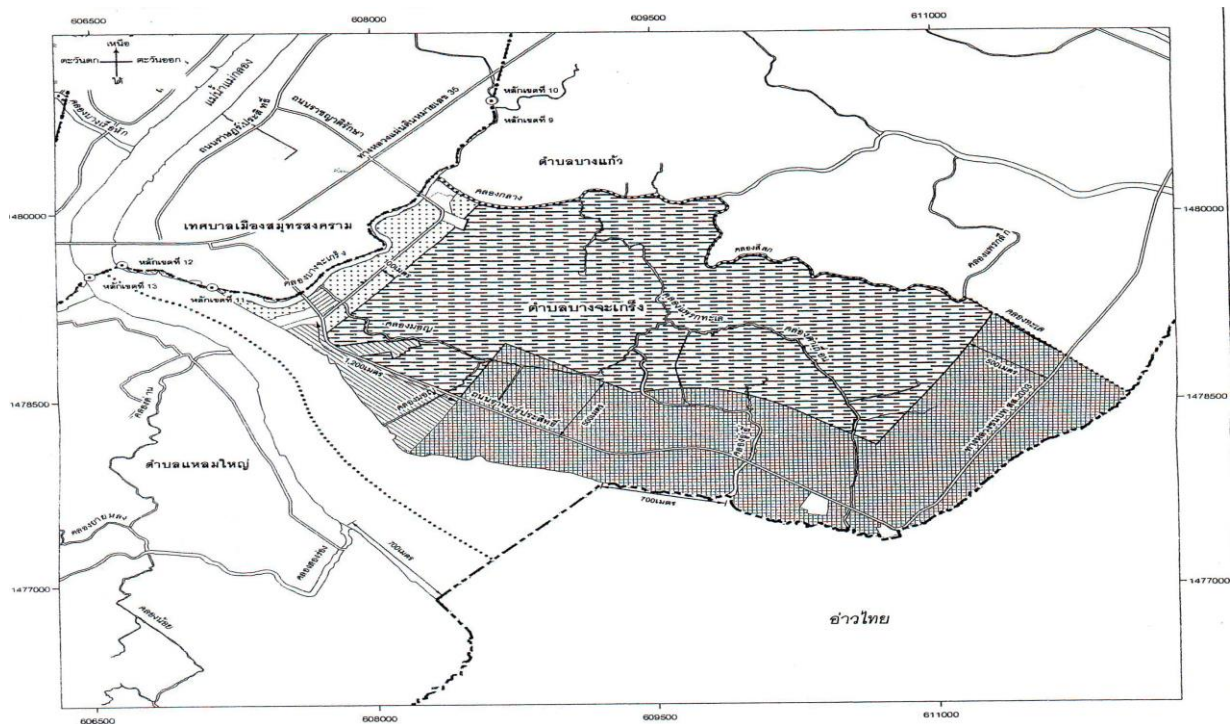

รูปแผนที่ตำบลบางจะเกร็ง

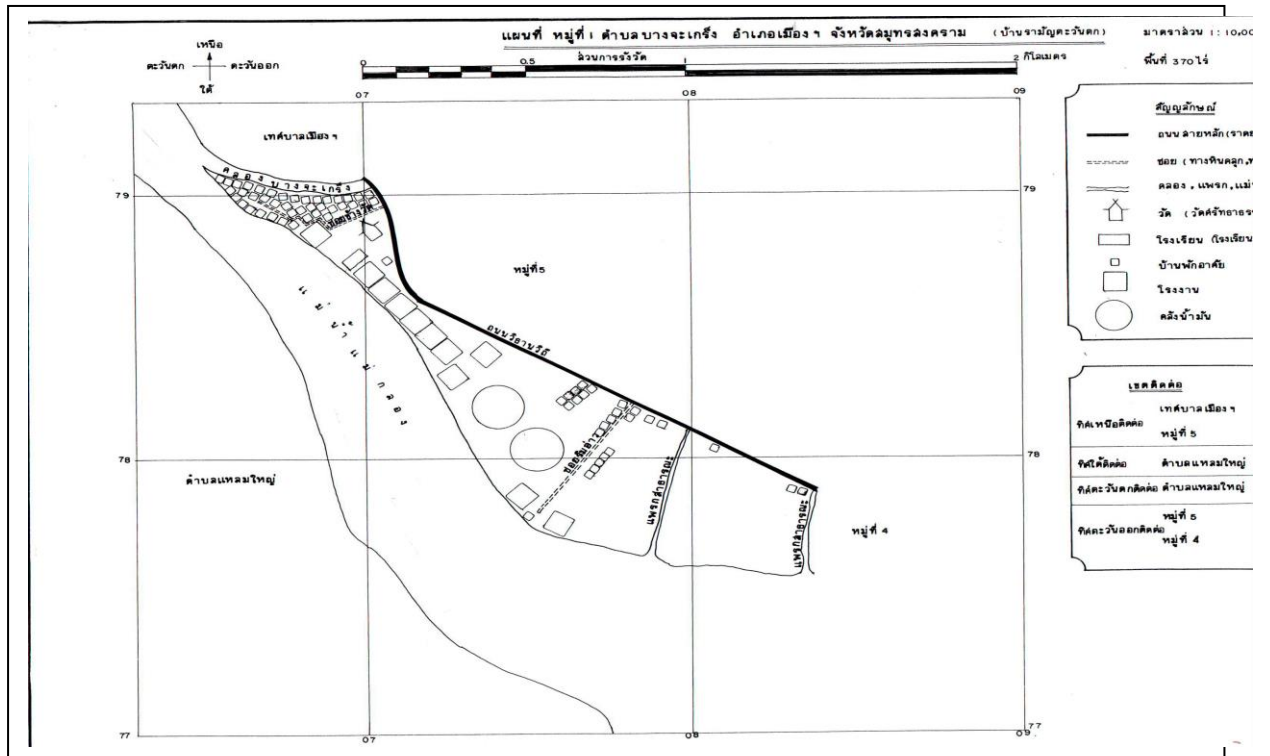

แผนที่หมู่ ๑ บ้านรามัญตะวันตก

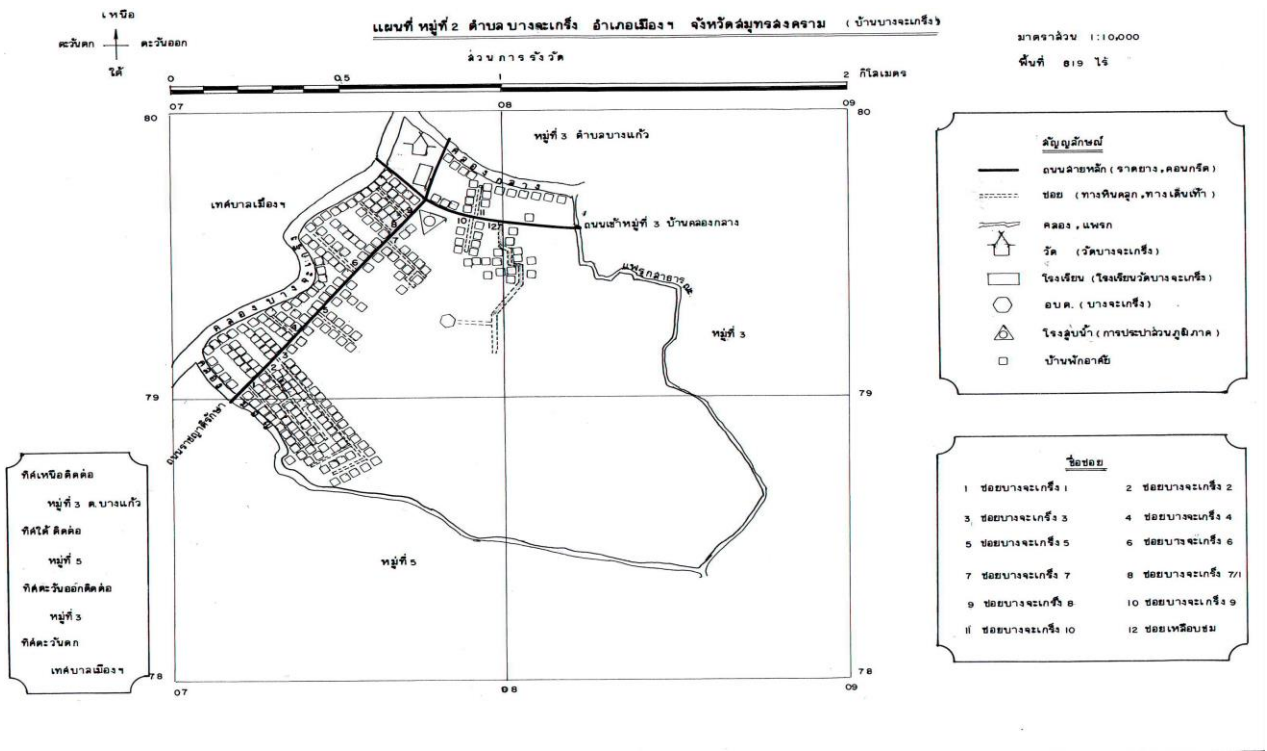

แผนที่หมู่ ๒ บ้านบางจะเกร็ง

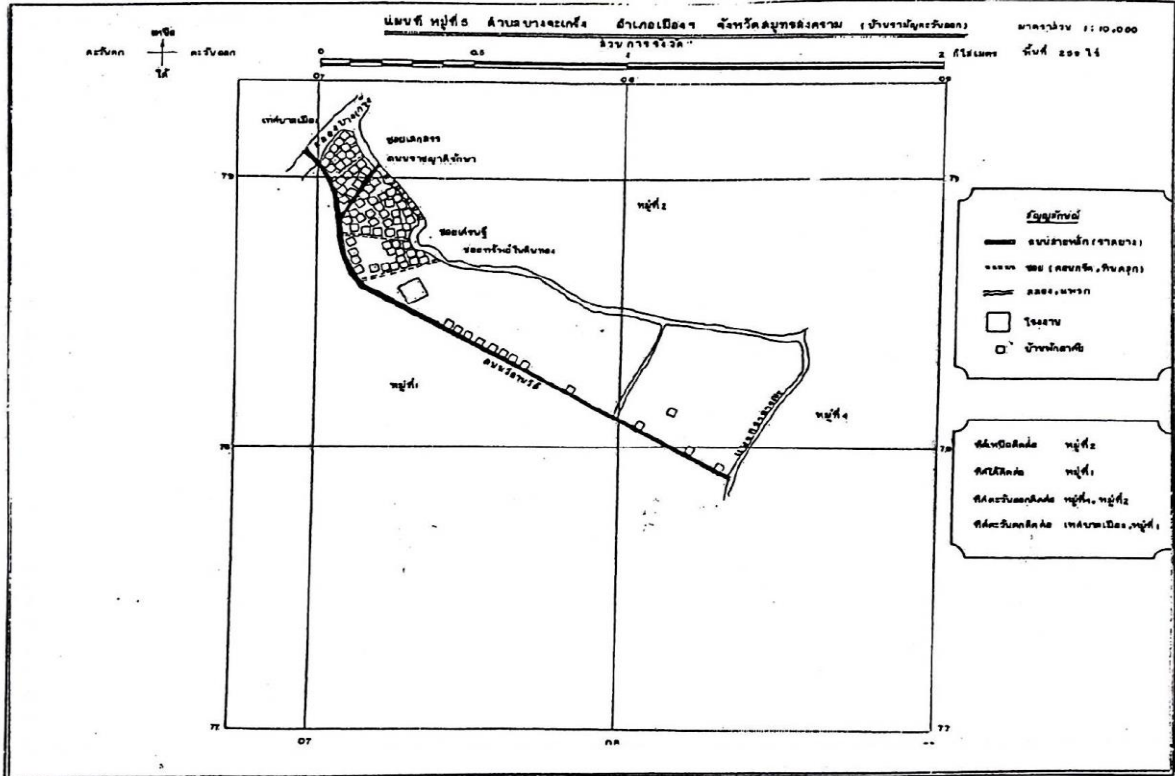

แผนที่หมู่ ๕ บ้านรามัญตะวันออก



ภาพถ่ายทางอากาศตำบลบางจะเกร็ง



เนื้อที่

ตำบลบางจะเกร็ง มีเนื้อที่ประมาณ ๖.๖๕ ตารางกิโลเมตร หรือประมาณ ๔,๑๕๖ ไร่

เป็นพื้นที่ในการทำการเกษตรและการประมงทั้งสิ้น ๑,๘๗๖ ไร่

(พื้นที่ในการทำการเกษตร - สวนมะพร้าวผล มะนาว โกงกาง ๙๙๑ ไร่

พื้นที่ในการทำการประมง ๘๘๕ ไร่)

ข้อมูลจาก : สำนักงานเกษตรอำเภอเมืองสมุทรสงคราม (ตุลาคม ๒๕๖๔)

(๑.๒) ลักษณะภูมิประเทศ

พื้นที่ตำบลบางจะเกร็ง ตั้งอยู่บริเวณริมแม่น้ำแม่กลองไปจนถึงปากแม่น้ำ ภูมิประเทศเป็นที่ราบลุ่มชายฝั่งทะเล มีป่าชายเลน

(๑.๓) ลักษณะภูมิอากาศ

ภูมิอากาศของตำบลบางจะเกร็ง เนื่องจากอยู่ติดกับอ่าวไทยทำให้ได้รับอิทธิพลจากลมมรสุมตะวันตกเฉียงใต้จากอ่าวไทยและทะเลจีนใต้พัดเอาฝนมาตกในฤดูฝนมากพอสมควร มีความชุ่มชื้นอยู่เสมอ ทำให้อากาศโดยทั่วไปอบอุ่นตลอดปี ในฤดูหนาวอากาศจะไม่หนาวจัด และในฤดูร้อนอากาศก็จะไม่ร้อนจนเกินไป อุณหภูมิเฉลี่ยทั้งปีประมาณ ๒๘.๑ องศาเซลเซียส

(๑.๔) ลักษณะของดิน

ลักษณะของดินในพื้นที่ตำบลบางจะเกร็งมีความเค็มปานกลางถึงเค็มจัด บริเวณชายฝั่งทะเลเป็นดินโคลนปากแม่น้ำ เป็นที่อยู่อาศัยของสัตว์เล็ก เช่น หอยหลอด

(๑.๕) ลักษณะของแหล่งน้ำ

แหล่งน้ำตามธรรมชาติ ได้แก่

- ทะเลอ่าวไทย
- แม่น้ำแม่กลอง
- ลำคลอง ๗ คลอง

๑. คลองบางจะเกร็ง

๒. คลองมอญ

๓. คลองกลาง

๔. คลองแพรกทะเล

๕. คลองแพรกลึก

๖. คลองคูฉี

๗. คลองศรีสุข

แหล่งน้ำที่สร้างขึ้น ได้แก่

- ประปาหมู่บ้าน (หมู่ที่ ๔) ๑ แห่ง
- ประปาส่วนภูมิภาค ๑ แห่ง
- บ่อบาดาลสาธารณะ สวนสุขภาพตำบล หมู่ที่ ๒ ๑ แห่ง

(๑.๖) ลักษณะของไม้และป่าไม้

ป่าไม้เป็นป่าชายเลน พันธุ์ไม้บริเวณป่าชายเลน ได้แก่ โกงกาง แสม ประสัก ตะบูน เป็นแหล่งอนุบาลสัตว์น้ำวัยอ่อน แหล่งที่อยู่อาศัย การสืบพันธุ์ วางไข่และหลบภัยของสัตว์น้ำและสัตว์บก

**๒.) ด้านการเมือง/การปกครอง****(๒.๑) เขตการปกครอง**

ตำบลบางจะเกร็งแบ่งเขตการปกครองเป็นหมู่บ้านทั้งหมด	๕ หมู่บ้าน ได้แก่
หมู่ที่ ๑ บ้านรามัญตะวันตก (๓๗๐ ไร่)	ผู้ใหญ่บ้าน นายอรุณ รักชาติ
หมู่ที่ ๒ บ้านบางจะเกร็ง (๘๑๙ ไร่)	ผู้ใหญ่บ้าน น.ส.ชนันตภา ถนอมชาติ
หมู่ที่ ๓ บ้านคลองกลาง (๑,๐๑๘ ไร่)	ผู้ใหญ่บ้าน นายนิพัทธ์ คล้าจิต (กำนันตำบลบางจะเกร็ง)
หมู่ที่ ๔ บ้านคูฉี (๑,๖๙๐ ไร่)	ผู้ใหญ่บ้าน นางสุภาพ คงรักษา
หมู่ที่ ๕ บ้านรามัญตะวันออก (๒๕๙ ไร่)	ผู้ใหญ่บ้าน นายชัยสิทธิ์ นันทนากิตติ

(๒.๑) การเลือกตั้ง

ตำบลบางจะเกร็งแบ่งเขตการเลือกตั้งเป็น ๒ เขต ได้แก่
 เขตการเลือกตั้งที่ ๑ - หมู่ที่ ๒ และ หมู่ที่ ๓
 เขตการเลือกตั้งที่ ๒ - หมู่ที่ ๑ หมู่ที่ ๔ และหมู่ที่ ๕

๓.) ประชากร**(๓.๑) ข้อมูลเกี่ยวกับจำนวนประชากร**

จำนวนประชากรตำบลบางจะเกร็ง พ.ศ. ๒๕๖๐	๔,๕๑๘ คน
จำนวนประชากรตำบลบางจะเกร็ง พ.ศ. ๒๕๖๑	๔,๕๑๕ คน
จำนวนประชากรตำบลบางจะเกร็ง พ.ศ. ๒๕๖๒	๔,๕๑๓ คน
จำนวนประชากรตำบลบางจะเกร็ง พ.ศ. ๒๕๖๓	๔,๔๖๔ คน
จำนวนประชากรตำบลบางจะเกร็ง พ.ศ. ๒๕๖๔	๔,๔๔๕ คน

- เปรียบเทียบข้อมูลจำนวนประชากรในตำบลบางจะเกร็ง จากข้อมูลเปรียบเทียบย้อนหลัง ๕ ปี พบว่าจำนวนประชากรมีแนวโน้มลดลง แต่ลดลงไม่เกินร้อยละ ๑๐ ถือว่าจำนวนประชากรลดลงในอัตราที่ไม่สูง / อยู่ในเกณฑ์ปกติ

(๓.๒) ช่วงอายุและจำนวนประชากร

ตำบล บางจะเกร็ง	หมู่ที่	จำนวนครัวเรือน	จำนวนประชากร		
			ชาย	หญิง	รวม
บ้านรามัญตะวันตก บ้านบางจะเกร็ง บ้านคลองกลาง บ้านคูฉี บ้านรามัญตะวันออก	๑	๒๕๘	๒๙๔	๒๕๗	๕๕๑
	๒	๘๒๕	๑,๐๐๓	๑,๐๔๐	๒,๐๔๓
	๓	๑๒๐	๑๕๖	๑๖๔	๓๒๐
	๔	๓๒๒	๓๓๖	๓๗๗	๗๑๓
	๕	๓๕๙	๔๐๑	๔๑๗	๘๑๘
รวม		๑,๘๘๔	๒,๑๙๐	๒,๒๕๕	๔,๔๔๕

- มีความหนาแน่นต่อพื้นที่เฉลี่ย ๖๖๘.๔๒ คน / ตารางกิโลเมตร



จำนวนประชากรเยาวชน อายุต่ำกว่า ๑๘ ปี	ชาย ๕๔๐ คน	หญิง ๖๐๒ คน
จำนวนประชากร อายุ ๑๘-๖๐ ปี	ชาย ๑,๒๐๑ คน	หญิง ๑,๒๙๐ คน
จำนวนประชากรผู้สูงอายุ อายุมากกว่า ๖๐ ปี	ชาย ๔๔๙ คน	หญิง ๓๖๓ คน

หมายเหตุ: ข้อมูลสำนักงานบริหารการทะเบียน กรมการปกครอง ณ เดือน สิงหาคม พ.ศ. ๒๕๖๔

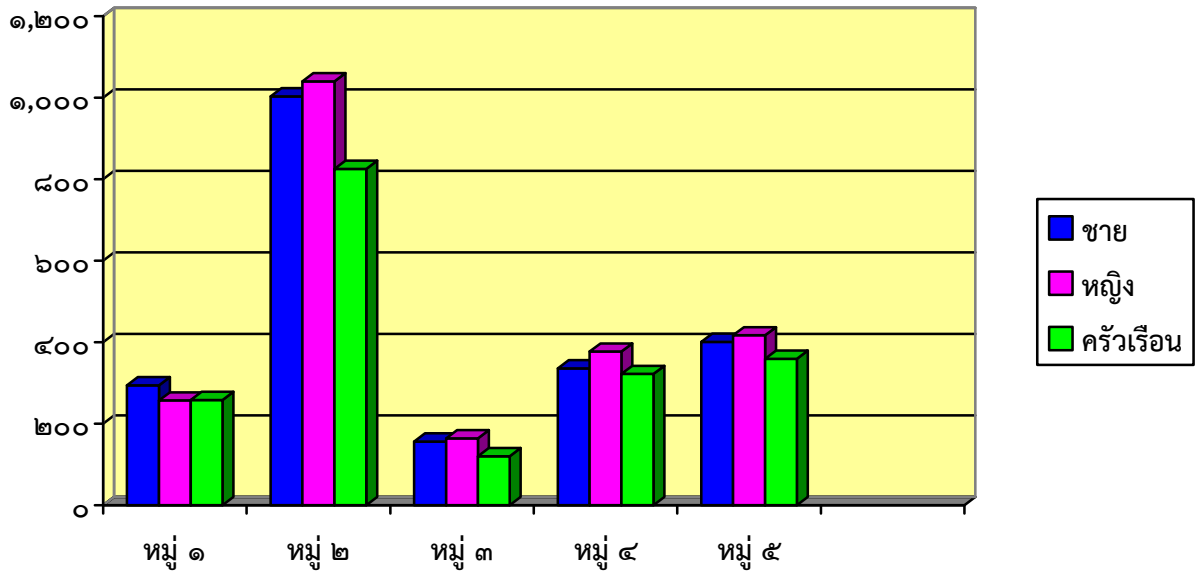

แผนภูมิแสดงจำนวนประชากรตำบลบางจะเกร็ง

๔.) สภาพทางสังคม

(๔.๑) การศึกษา

- ศูนย์พัฒนาเด็กเล็ก ๓ แห่ง
 - ศูนย์พัฒนาเด็กเล็กวัดบางจะเกร็ง หมู่ที่ ๒
 - ศูนย์พัฒนาเด็กเล็กวัดศรีท้าวธรรม หมู่ที่ ๑
 - ศูนย์พัฒนาเด็กเล็กบ้านคูฉี หมู่ที่ ๔
- โรงเรียนประถมศึกษา (สังกัดสำนักงานคณะกรรมการการศึกษาขั้นพื้นฐาน - สพฐ.) ๓ แห่ง
 - โรงเรียนวัดบางจะเกร็ง (ประชิตประชานุกูล) หมู่ที่ ๒
 - โรงเรียนวัดศรีท้าวธรรม หมู่ที่ ๑
 - โรงเรียนบ้านคูฉี หมู่ที่ ๔
- โรงเรียนมัธยมศึกษาขยายโอกาส ๑ แห่ง
(มัธยมศึกษาตอนต้น-โรงเรียนวัดศรีท้าวธรรม)
- ศูนย์การศึกษานอกโรงเรียนตำบลบางจะเกร็ง ๑ แห่ง
- ที่อ่านหนังสือพิมพ์ประจำหมู่บ้าน ๔ แห่ง

**(๔.๒) สาธารณสุข**

- โรงพยาบาลส่งเสริมสุขภาพประจำตำบล ๒ แห่ง
- โรงพยาบาลส่งเสริมสุขภาพตำบลบางจะเกร็ง หมู่ที่ ๓
- โรงพยาบาลส่งเสริมสุขภาพตำบลบ้านคู่มือ หมู่ที่ ๔
- อัตราการมีและการใช้ส้วมราดน้ำ ๑๐๐%

(๔.๓) อาชญากรรม ความปลอดภัยในชีวิตและทรัพย์สิน

ในพื้นที่ตำบลบางจะเกร็งไม่มีเหตุอาชญากรรมเกิดขึ้น แต่มีเหตุการณ์ลักขโมยทรัพย์สินของประชาชน และทำลายทรัพย์สินของทางราชการ ซึ่งเทศบาลก็ได้ดำเนินการป้องกันการเกิดเหตุดังกล่าว วิธีการแก้ปัญหาของเทศบาลที่สามารถดำเนินการได้ตามอำนาจหน้าที่และงบประมาณที่มีอยู่อย่างจำกัด คือ การติดตั้งกล้องวงจรปิดในจุดที่เป็นที่สาธารณะ ติดตั้งสัญญาณไฟกระพริบทางร่วมทางแยก รวมทั้งได้ตั้งจุดตรวจ จุดสกัด จุดบริการ ในช่วงเทศกาลที่มีวันหยุดหลายวันเพื่ออำนวยความสะดวกให้กับประชาชน

- ป้อมตำรวจชุมชนประจำตำบล (หมู่ที่ ๔) ๑ แห่ง
- กล้องวงจรปิด CCTV จำนวน ๕๒ จุด

ข้อมูลระบบกล้องโทรทัศน์วงจรปิด (CCTV) ในพื้นที่ตำบลบางจะเกร็ง

ลำดับที่	จุด/บริเวณที่ติดตั้งกล้อง	จำนวนกล้องทั้งหมด (กล้อง)	จำนวนกล้องแยกตามสภาพของกล้อง		
			พร้อมใช้งาน (กล้อง)	ชำรุด (กล้อง)	อยู่ระหว่างซ่อมแซม (กล้อง)
๑	ป้ายร้านน้ำทิพย์	๑	✓		
๒	โค้งหน้าศาลกรมหลวงชุมพร	๑	✓		
๓	โค้งหน้าศาลกรมหลวงชุมพร	๑	✓		
๔	หน้าทะเลสีคราม	๑	✓		
๕	หน้าโรงเรียนคู่มือ	๑		✓	
๖	ตรงข้ามร้านนภัสสร	๑	✓		
๗	ศูนย์อาหารศาลกรมหลวงฯ	๑		✓	
๘	ศาลาทำน้ำศาลกรมหลวงฯ	๑		✓	
๙	ชลธิพารีสอร์ท	๑		✓	
๑๐	บ้านเช่าทางเข้าเทศบาล	๑		✓	
๑๑	ทางเข้าเทศบาล	๑		✓	
๑๒	หน้าเทศบาลฯศาลพระภูมิ	๑		✓	
๑๓	เทศบาลตำบลบางจะเกร็ง	๑		✓	
๑๔	กศน.วัดบางจะเกร็ง	๑	✓		
๑๕	ศาลาวัดบางจะเกร็ง	๑	✓		

ข้อมูลระบบกล้องโทรทัศน์วงจรปิด (CCTV) ในพื้นที่ตำบลบางจะเกร็ง (ต่อ)

ลำดับที่	จุด/บริเวณที่ติดตั้งกล้อง	จำนวนกล้องทั้งหมด (กล้อง)	จำนวนกล้องแยกตามสภาพของกล้อง		
			พร้อมใช้งาน (กล้อง)	ชำรุด (กล้อง)	อยู่ระหว่างซ่อมแซม (กล้อง)
๑๖	สะพานข้ามบางจะเกร็ง	๑	✓		
๑๗	สี่แยกโรงเรียนวัดบางจะเกร็ง	๑	✓		
๑๘	ซอยบางจะเกร็ง ๘	๑		✓	
๑๙	ซอยบางจะเกร็ง ๗	๑		✓	
๒๐	ปากซอยบางจะเกร็ง ๗	๑		✓	
๒๑	ปากซอยเหลือบขม	๑		✓	
๒๒	ซอยบางจะเกร็ง ๒	๑		✓	
๒๓	หน้าเฉลียวคาร์แคร์	๑		✓	
๒๔	ในซอยเศรษฐี	๑		✓	
๒๕	ทำน้ำวัดศรัทธาธรรม	๑		✓	
๒๖	หน้าซุ้มเข้าวัดศรัทธาธรรม	๑		✓	
๒๗	บ้าน ด.ต.สมบัติ	๑		✓	
๒๘	สามแยกวัดศรัทธาธรรม	๑		✓	
๒๙	ซอยวัดศรัทธาธรรม หมู่ที่ ๑	๑	✓		
๓๐	ปากซอยบ้านนายปรีชา น้ำเงิน	๑	✓		
๓๑	ปากซอยเศรษฐี	๑		✓	
๓๒	ปากซอยบ้านลุงเจ็ด	๑		✓	
๓๓-๓๖	โรงพยาบาลส่งเสริมสุขภาพบ้านคูฉี	๔		๔	
๓๗-๔๐	ตลาดดอนหอยหลอดสามัคคี	๔		๔	
๔๑-๔๔	สวนสาธารณะตำบลบางจะเกร็ง	๔	๔		
๔๕-๔๘	ซอยหลังวัดศรัทธาธรรม	๔	๔		
๔๙-๕๐	หน้าโรงเรียนบ้านคูฉี	๑		✓	



ข้อมูลระบบกล้องโทรทัศน์วงจรปิด (CCTV) ในพื้นที่ตำบลบางจะเกร็ง (ต่อ)

ลำดับที่	จุด/บริเวณที่ติดตั้งกล้อง	จำนวนกล้องทั้งหมด (กล้อง)	จำนวนกล้องแยกตามสภาพของกล้อง		
			พร้อมใช้งาน (กล้อง)	ชำรุด (กล้อง)	อยู่ระหว่างซ่อมแซม (กล้อง)
๕๑	ในโรงเรียนบ้านคูฉี	๒		๒	
๕๒	ปากซอยเฟื่องฟ้า	๑		✓	
รวม		๕๒	๑๙	๓๓	-

หมายเหตุ : ลำดับที่ ๕,๗,๘ ประเมินค่าใช้จ่ายในการซ่อมแซมแล้วไม่เกิดความคุ้มค่า เห็นสมควรดำเนินการจัดซื้อและติดตั้งใหม่เพื่อทดแทน

(๔.๔) ยาเสพติด

- การประเมินสถานการณ์ปัญหา ยาเสพติด ปัญหา ยาเสพติดมีส่วนเกี่ยวข้องโดยตรงกับปัญหาเศรษฐกิจ ปัญหาความยากจน ปัญหาการว่างงาน ปัญหาทางด้านสังคม ฯลฯ มากยิ่งขึ้น ซึ่งถ้าหากไม่สามารถบูรณาการแก้ไขปัญหาระหว่างงานป้องกันและแก้ไขปัญหายาเสพติดกับการ แก้ไขปัญหาพื้นฐานได้อย่างมีประสิทธิภาพแล้วก็จะเป็นการยากที่จะแก้ไขปัญหาดังกล่าวได้อย่างยั่งยืน แนวโน้มที่เพิ่มขึ้นของปัญหายาเสพติดมีส่วนโดยตรงที่จะทำให้เกิดการแพร่ระบาดในหมู่บ้าน/ชุมชนก็จะมีมากขึ้นตามไปด้วย ประกอบกับความเจริญก้าวหน้าของเทคโนโลยีการสื่อสารจะทำให้เกิดการลอกเลียนแบบพฤติกรรม หรือเป็นช่องทางติดต่อสื่อสารระหว่างผู้เสพยาเสพติด ผู้ค้ายาเสพติด และกลุ่มเสี่ยงโดยเฉพาะกลุ่มเยาวชนได้มากขึ้น อันเป็นผลให้เกิดการขยายตัวของปัญหายาเสพติดอย่างสลับซับซ้อนมากกว่าปัจจุบัน

- ในการจัดทำแผนปฏิบัติการป้องกันและแก้ไขปัญหายาเสพติดขององค์กรปกครองส่วนท้องถิ่นจะต้องตระหนักถึงความสอดคล้องกับนโยบาย และยุทธศาสตร์การป้องกันและแก้ไขปัญหายาเสพติดระดับต่างๆ ได้แก่ แผนพัฒนาเศรษฐกิจและสังคมแห่งชาติ, นโยบายของรัฐบาล, แผนการบริหารราชการแผ่นดิน Roadmap การเฝ้าระวังและสร้างความยั่งยืนในการเอาชนะยาเสพติด มาตรการการปฏิบัติของศูนย์อำนวยการป้องกันและปราบปรามยาเสพติด (ศอ.ปส.) และการบูรณาการขับเคลื่อนการป้องกันและแก้ไขปัญหายาเสพติด โดยในพื้นที่ตำบลบางจะเกร็งมีปัญหาผู้เสพยาเสพติดบ้างในบางหมู่บ้าน แต่ไม่แพร่ระบาดหนักจนควบคุมไม่ได้ บางส่วนได้รับการบำบัดจากหน่วยงานที่เกี่ยวข้องแล้ว

(๔.๕) การสังคมสงเคราะห์

ตารางแสดงจำนวนผู้รับเบี้ยยังชีพผู้สูงอายุ เบี้ยความพิการ และผู้ป่วยโรคเอดส์ ในตำบลบางจะเกร็ง

จำนวนผู้รับสวัสดิการสังคม		
เบี้ยยังชีพผู้สูงอายุ (ราย)	เบี้ยความพิการ (ราย)	เบี้ยยังชีพผู้ป่วยเอดส์ (ราย)
๗๗๗	๑๒๗	๑๑

- ข้อมูล ณ เดือนกันยายน ๒๕๖๔ : สำนักปลัด เทศบาลตำบลบางจะเกร็ง

**(๔.๖) สถาบันและองค์กรทางศาสนา**

- วัด ๒ แห่ง

วัดบางจะเกร็ง ตั้งอยู่หมู่ที่ ๒ บ้านบางจะเกร็ง ตำบลบางจะเกร็ง เป็นสถานที่เคารพสักการะ และเป็นศูนย์รวมจิตใจของคนในตำบลรวมถึงเป็นแหล่งศึกษาธรรมะของนักท่องเที่ยว วัดบางจะเกร็งเดิมชื่อว่า “อินทคงคา” ต่อมาเมื่อ พ.ศ. ๒๔๖๑ สมเด็จพระมหาสมณเจ้า กรมพระยาวชิรญาณวโรรส สมเด็จพระสังฆราชเจ้า ทรงเห็นว่าพื้นที่ในตำบลบางจะเกร็ง มีต้นจะเกร็ง หรือต้นเหียงอกปลาหม้อขึ้นในพื้นที่มากมาย จึงได้เปลี่ยนชื่อเป็น “วัดบางจะเกร็ง” ตั้งแต่นั้นเป็นต้นมา วัดบางจะเกร็ง เป็นวัดโบราณวัดหนึ่งในจังหวัดสมุทรสงคราม สันนิษฐานว่าสร้างขึ้นในสมัยกรุงศรีอยุธยาตอนปลาย ภายในวัดเป็นที่ประดิษฐาน “หลวงพ่อดิลา” สร้างขึ้นจากหินแกรนิต ศิลปะโบราณสมัยทวารวดี เป็นพระพุทธรูปปางนาคปรก ซึ่งมีอายุเก่าแก่ที่สุดเป็น ๑ ใน ๓ องค์ของประเทศไทย (องค์หนึ่งอยู่ที่ วัดทุ่งเสลี่ยม จ.สุโขทัย อีกองค์หนึ่งอยู่ที่พิพิธภัณฑสถานแห่งชาติ) และบนเพดานศาลาการเปรียญมีภาพจิตรกรรมสัตว์หิมพานต์ ซึ่งมีลวดลายอันวิจิตรบรรจง

วัดศรัทธาธรรม ชาวบ้านมักเรียกกันว่า "วัดมอญ" เนื่องจากเป็นวัดที่สร้างขึ้นจากแรงศรัทธาของชุมชนมอญ เป็นวัดที่พระอุโบสถทำจากไม้สักทองฝั่งมุกทรงสำเภา และจุดเด่น คือ ผนังด้านในของอุโบสถฝั่งมุกทั้งหลัง ภายในเป็นภาพพุทธประวัติ ภาพรามเกียรติ์ ประดิษฐานพระพุทธรูปจำลองหลายองค์ พระประธานเป็นรูปหล่อพระพุทธรูปชินราช นอกจากนี้ยังมีรูปหล่อหลวงพ่อบ้านแหลม หลวงปู่ทวดเหยียบน้ำทะเลจืด เป็นที่สักการะของชาวสมุทรสงคราม และจังหวัดใกล้เคียง สร้างโดยพระครูสมุทรวิสุทธีวงศ์ (อดีตเจ้าอาวาส) เมื่อปี พ.ศ. ๒๕๓๕ แทนที่อุโบสถหลังเก่านักท่องเที่ยวสามารถเดินทางมานมัสการได้ทุกวัน นอกจากนี้เขื่อนบริเวณหน้าวัดยังเป็นจุดชมทัศนียภาพปากอ่าวแม่กลองได้อย่างสวยงาม

๕.) ระบบบริการพื้นฐาน

(๕.๑) การคมนาคมขนส่ง เทศบาลตำบลบางจะเกร็งอยู่ห่างจากอำเภอเมืองสมุทรสงคราม ประมาณ ๔ กิโลเมตร มีเส้นทางคมนาคมที่สำคัญ ๓๓ สาย ดังนี้

ลำดับที่	ชื่อสายทาง	ชนิดผิวจราจร	ขนาด			ลักษณะเส้นทาง	ที่ตั้งหมู่ที่
			ผิวจราจรกว้าง (ม.)	ยาว (กม.)	ความหนา (ม.)		
๑	ราชนาติรักษา (วัดศรัทธาธรรม - วัดบางจะเกร็ง)	AC/รางระบายน้ำ	๕.๐๐	๑.๑๖๗	๐.๐๕	เชื่อมระหว่างหมู่บ้าน	๒,๕
๒	บ้านคลองกลาง	AC/รางระบายน้ำ	๔.๐๐	๑.๕๐๐	๐.๐๕	เชื่อมระหว่างหมู่บ้าน	๒,๓
๓	ซอยเหล็อบชม	AC/รางระบายน้ำ	๕.๐๐	๐.๗๐๐	๐.๐๕	ซอยตัน	๒
๔	ซอยบางจะเกร็ง ๑	คสล.	๔.๐๐	๐.๓๐๘	๐.๑๕	ซอยตัน	๒
๕	ซอยบางจะเกร็ง ๒	คสล./ท่อระบายน้ำ	๓.๕๐	๐.๕๗๒	๐.๑๕	ซอยตัน	๒
๖	ซอยบางจะเกร็ง ๓	คสล./รางระบายน้ำ	๓.๐๐	๐.๕๖๐	๐.๑๕	ซอยตัน	๒
๗	ซอยบางจะเกร็ง ๓/๑	คสล./ท่อระบายน้ำ	๓.๐๐	๐.๐๗๐	๐.๑๕	ซอยตัน	๒
๘	ซอยบางจะเกร็ง ๓/๒	คสล./ท่อระบายน้ำ	๓.๐๐	๐.๑๑๓	๐.๑๕	ซอยตัน	๒
๙	ซอยบางจะเกร็ง ๓/๓	คสล.	๒.๘๐	๐.๐๔๕	๐.๑๕	ซอยตัน	๒
๑๐	ซอยบางจะเกร็ง ๔	คสล./รางระบายน้ำ	๔.๐๐	๐.๑๗๑	๐.๑๕	ซอยตัน	๒
๑๑	ซอยบางจะเกร็ง ๖	คสล./รางระบายน้ำ	๔.๐๐	๐.๑๙๐	๐.๑๕	ซอยตัน	๒



(๕.๑) การคมนาคมขนส่ง (ต่อ)

ลำดับที่	ชื่อสายทาง	ชนิดผิวจราจร	ขนาด			ลักษณะเส้นทาง	ที่ตั้งหมู่ที่
			ผิวจราจรกว้าง (ม.)	ยาว (กม.)	ความหนา (ม.)		
๑๒	ซอยบางจะเกร็ง ๗	คสล./ท่อระบายน้ำ	๓.๕๐	๐.๒๗๒	๐.๑๕	ซอยตัน	๒
๑๓	ซอยบางจะเกร็ง ๗/๑	คสล./รางระบายน้ำ	๔.๐๐	๐.๐๗๒	๐.๑๕	ซอยตัน	๒
๑๔	ซอยบางจะเกร็ง ๘	คสล./ท่อระบายน้ำ	๔.๐๐	๐.๑๒๙	๐.๑๕	ซอยตัน	๒
๑๕	ซอยบางจะเกร็ง ๑๐	คสล./ท่อระบายน้ำ	๔.๐๐	๐.๓๒๒	๐.๑๕	ซอยตัน	๒
๑๖	ซอยป่าจิบ	คสล./รางระบายน้ำ	๓.๕๐	๐.๑๒๖	๐.๑๕	ซอยตัน	๒
๑๗	ซอยลุงยี่ง	คสล./ท่อระบายน้ำ	๓.๐๐	๐.๐๗๕	๐.๑๕	ซอยตัน	๓
๑๘	ซอยปู่เปียบ	คสล./ท่อระบายน้ำ	๔.๐๐	๐.๒๖๐	๐.๑๕	ซอยตัน	๓
๑๙	ซอยเจริญสุข	คสล./รางระบายน้ำ	๓.๐๐	๐.๑๐๐	๐.๑๕	ซอยตัน	๔
๒๐	ซอยเฟื่องฟ้า	คสล./ท่อระบายน้ำ	๔.๐๐	๐.๒๕๘	๐.๑๕	ซอยตัน	๔
๒๑	ซอยสหเฮง	คสล./ท่อระบายน้ำ	๕.๐๐	๐.๓๑๘	๐.๑๕	ซอยตัน	๔
๒๒	ซอยเสกสรร	คสล./ท่อระบายน้ำ	๑.๕๐-๒.๕๐	๐.๑๖๑	๐.๑๕	ซอยตัน	๕
๒๓	ซอยทรัพย์ในดินทอง	คสล./ท่อระบายน้ำ	๓.๐๐	๐.๒๘๘	๐.๑๕	ซอยตัน	๕
๒๔	ซอยลุงปลิว	คสล.	๓.๐๐	๐.๐๕๐	๐.๑๕	ซอยตัน	๒
๒๕	ซอยหลังโรงเรียน วัดบางจะเกร็ง (หลังป่าช้า)	AC	๔.๐๐-๕.๐๐	๐.๑๓๘	๐.๐๕	เชื่อมระหว่าง ถนนราชมงคลศึกษา กับตำบลบางแก้ว	๒
๒๖	ซอยหลังโรงเรียน วัดบางจะเกร็ง	คสล./รางระบายน้ำ	๕.๐๐	๐.๐๗๖	๐.๑๕	ซอยตัน	๒
๒๗	ซอยพี่อ้วน	คสล./รางระบายน้ำ	๔.๐๐	๐.๐๔๓	๐.๑๕	ซอยตัน	๒
๒๘	ซอยทวีทรัพย์	คสล./รางระบายน้ำ	๕.๐๐	๐.๔๐๐	๐.๑๕	ซอยตัน	๕
๒๙	ซอยบ้านป่าแต	ลูกรัง	๓.๐๐	๐.๐๔๐	-	ซอยตัน	๒
๓๐	เทศบาล ๑	AC	๕.๐๐	๐.๕๕๐	๐.๐๕	เชื่อมระหว่าง ซอยเหลือบชมกับ ถนนราชมงคลศึกษา	๒
๓๑	เทศบาล ๒	AC	๕.๐๐	๐.๒๖๕	๐.๐๕	เชื่อมระหว่าง ถนนเทศบาล ๑ กับ ซอยบางจะเกร็ง ๓	๒
๓๒	เทศบาล ๓	ลูกรัง	๔.๐๐	๐.๑๐๐	-	ซอยตัน	๒
๓๓	เทศบาล ๔ (รังนก)	AC	๕.๐๐	๐.๔๑๐	๐.๐๕	เชื่อมสายทาง	๓
	ความยาวทั้งสิ้น			๙.๘๔๙			

ที่มา : กองช่าง เทศบาลตำบลบางจะเกร็ง

**(๕.๒) การไฟฟ้า**

- หมู่บ้านที่มีไฟฟ้าเข้าถึง ๕ หมู่บ้าน
- คริวเรือนที่ใช้ไฟฟ้า ๑,๘๘๔ คริวเรือน
- คริวเรือนที่ไม่ได้ใช้ไฟฟ้า - คริวเรือน
- มีไฟฟ้าใช้คิดเป็นร้อยละ ๑๐๐

(๕.๓) การประปา

- ประปาหมู่บ้าน ๑ แห่ง
- ประปาส่วนภูมิภาค ๑ แห่ง

(๕.๔) การโทรคมนาคม

- เสี่ยงตามสาย ๑ แห่ง
(เทศบาลตำบลบางจะเกร็ง)
- หอกระจายข่าว หมู่ที่ ๑ ๑ แห่ง
- หอกระจายข่าว หมู่ที่ ๔ ๑ แห่ง
- โทรศัพท์สาธารณะ - แห่ง
ประชาชนส่วนใหญ่ใช้เป็นโทรศัพท์เคลื่อนที่ติดตัว (เครือข่าย GSM TRUE DTAC)
- อินเทอร์เน็ตตำบล/หมู่บ้าน - แห่ง
- สถานีโทรคมนาคมอื่น ๆ - แห่ง

(๕.๕) ไปรษณีย์หรือการสื่อสารหรือการขนส่ง และวัสดุ ครุภัณฑ์

- ที่ทำการไปรษณีย์ - แห่ง

๖.) ระบบเศรษฐกิจ**(๖.๑) การเกษตร**

การทำเกษตรในตำบลบางจะเกร็ง คือ การทำสวนมะพร้าวผล มะนาว และโกก้าง
พื้นที่ทั้งหมด ๙๙๑ ไร่ รวม ๗๓ คริวเรือน (ข้อมูลจาก : สำนักงานเกษตรอำเภอเมืองสมุทรสงคราม)

หมู่ที่	พื้นที่ทั้งหมด (ไร่)	พื้นที่ทำการเกษตรทั้งหมด(ไร่)	คริวเรือนเกษตรทั้งหมด
๑	๔๐๘	๕๕	๖
๒	๙๒๐	๑๖๕	๑๘
๓	๑,๑๑๔	๒๘๔	๓๓
๔	๑,๓๕๓	๓๙๓	๑๒
๕	๓๖๑	๙๔	๔
รวม ๕ หมู่บ้าน	๔,๑๕๖	๙๙๑	๗๓



หมู่ที่	๑. มะพร้าวผล					
	จำนวน ครัวเรือน	พื้นที่ปลูก (ไร่)	พื้นที่เก็บเกี่ยว (ไร่)	ผลผลิตเฉลี่ย (กก./ไร่/ปี)	ผลผลิต ทั้งหมด (ตัน)	ต้นทุนเฉลี่ย (บาท/ไร่/ปี)
๑	-	-	-	-	-	-
๒	๖	๙๑	๙๑	๑,๕๒๐	๑๓๘	๗,๕๐๐
๓	๓	๘	๘	๑,๕๒๐	๑๒	๗,๕๐๐
๔	-	-	-	-	-	-
๕	-	-	-	-	-	-
รวม ๕ หมู่บ้าน	๙	๙๙	๙๙	๑,๕๒๐	๑๕๐	๗,๕๐๐

หมู่ที่	๒. มะนาว					
	จำนวน ครัวเรือน	พื้นที่ปลูก (ไร่)	พื้นที่เก็บเกี่ยว (ไร่)	ผลผลิตเฉลี่ย (กก./ไร่/ปี)	ผลผลิต ทั้งหมด (ตัน)	ต้นทุนเฉลี่ย (บาท/ไร่/ปี)
๑	๑	๑	๑	-	-	-
๒	๒	๒	๒	-	-	-
๓	๑	๒	๒	๑,๐๐๐	๒	๒,๐๐๐
๔	-	-	-	-	-	-
๕	-	-	-	-	-	-
รวม ๕ หมู่บ้าน	๔	๕	๕	๑,๐๐๐	๒	๒,๐๐๐

หมู่ที่	๓. พืชอื่นๆ (โกก่าง)					
	จำนวน ครัวเรือน	พื้นที่ปลูก (ไร่)	พื้นที่เก็บเกี่ยว (ไร่)	ผลผลิตเฉลี่ย (กก./ไร่)	ผลผลิตทั้งหมด (ตัน)	ต้นทุนเฉลี่ย (บาท/ไร่)
๑	-	-	-	-	-	-
๒	๑	๒	-	-	-	-
๓	-	-	-	-	-	-
๔	-	-	-	-	-	-
๕	-	-	-	-	-	-
รวม ๕ หมู่บ้าน	๑	๒	-	-	-	-



(๖.๒) การประมง

การทำประมงในตำบลบางจะเกร็ง มีพื้นที่ทั้งหมด ๘๘๕ ไร่ ๕๙ ครัวเรือน
(ข้อมูลจาก : สำนักงานเกษตรอำเภอเมืองสมุทรสงคราม)

หมู่ที่	พื้นที่ทั้งหมด (ไร่)	รวมประมง (ปลา+กุ้ง)	
		จำนวนครัวเรือน	พื้นที่ประมง (ไร่)
๑	๔๐๘	๕	๕๔
๒	๙๒๐	๙	๗๐
๓	๑,๑๑๔	๒๙	๒๗๔
๔	๑,๓๕๓	๑๒	๓๙๓
๕	๓๖๑	๔	๙๔
รวม ๕ หมู่บ้าน	๔,๑๕๖	๕๙	๘๘๕

หมู่ที่	ประมง (ปลากระพง)		ประมง (กุ้งทะเลน้ำกร่อย)		ประมง (ปลานิล)	
	จำนวน ครัวเรือน	พื้นที่ประมง (ไร่)	จำนวน ครัวเรือน	พื้นที่ประมง (ไร่)	จำนวน ครัวเรือน	พื้นที่ประมง (ไร่)
๑	๒	๓๕	๑	๑๒	-	-
๒	๗	๕๗	๒	๑๓	-	-
๓	๕	๒๑	๑๐	๑๑๑	๒	๔
๔	๑	๑๓	๔	๓๑๑	-	-
๕	-	-	๑	๖	-	-
รวม ๕ หมู่บ้าน	๑๕	๑๒๖	๑๘	๔๕๓	๒	๔

หมู่ที่	ประมง (ปู)		ประมง (หอย)	
	จำนวน ครัวเรือน	พื้นที่ประมง (ไร่)	จำนวน ครัวเรือน	พื้นที่ประมง (ไร่)
๑	๑	๒	๑	๕
๒	-	-	-	-
๓	๘	๑๐๔	๔	๓๔
๔	๓	๒๘	๔	๔๑
๕	๒	๔๓	๑	๔๕
รวม ๕ หมู่บ้าน	๑๔	๑๗๗	๑๐	๑๒๕



(๖.๓) การปศุสัตว์

ในพื้นที่ตำบลบางจะเกร็งไม่มีการทำปศุสัตว์

(๖.๔) อาชีพ

อาชีพหลัก ประชาชนส่วนใหญ่ประกอบอาชีพประมงชายฝั่ง/ประมงน้ำลึก และเพาะเลี้ยงสัตว์น้ำกร่อย เช่น ปูทะเล กุ้งทะเล ปลากระพง รวมทั้งการจับสัตว์น้ำชายฝั่ง เช่น การหยอดหอย หลอด และสัตว์น้ำขนาดเล็กอื่นๆ และมีการประกอบธุรกิจต่อเนื่องจากการท่องเที่ยว คือ จำหน่ายอาหารทะเลแปรรูป และประกอบธุรกิจร้านอาหาร

อาชีพรอง ค้าขาย ทำเกษตรกรรม เลี้ยงสัตว์ รับจ้างในโรงงานอุตสาหกรรมขนาดเล็ก ตลอดจนรับจ้างทั่วไป (ตามฤดูกาล) รับราชการ

อาชีพเสริม/กลุ่มอาชีพ การแปรรูปอาหารทะเล/แปรรูปสมุนไพร ทำขนมกะละแมรามัญ สานตะกร้า ผลิตภัณฑ์จากต้นจาก/ขนมกล้วยแก้ว ทำดอกไม้จันทน์/พวงหรีด

รายได้ครัวเรือนเฉลี่ยหมู่ที่ ๑	๑๓๑,๗๓๗	บาท/ครัวเรือน/ปี
รายได้ครัวเรือนเฉลี่ยหมู่ที่ ๒	๒๔๓,๙๒๕	บาท/ครัวเรือน/ปี
รายได้ครัวเรือนเฉลี่ยหมู่ที่ ๓	๓๕๕,๗๕๔	บาท/ครัวเรือน/ปี
รายได้ครัวเรือนเฉลี่ยหมู่ที่ ๔	๑๘๑,๙๙๔	บาท/ครัวเรือน/ปี
รายได้ครัวเรือนเฉลี่ยหมู่ที่ ๕	๑๔๗,๐๐๐	บาท/ครัวเรือน/ปี
รายได้บุคคลเฉลี่ยหมู่ที่ ๑	๕๕,๓๖๓	บาท/คน/ปี
รายได้บุคคลเฉลี่ยหมู่ที่ ๒	๘๓,๓๘๔	บาท/คน/ปี
รายได้บุคคลเฉลี่ยหมู่ที่ ๓	๑๓๗,๐๒๕	บาท/คน/ปี
รายได้บุคคลเฉลี่ยหมู่ที่ ๔	๘๙,๐๒๖	บาท/คน/ปี
รายได้บุคคลเฉลี่ยหมู่ที่ ๕	๔๘,๗๓๐	บาท/คน/ปี

รายได้ครัวเรือนเฉลี่ย ๒๑๒,๐๘๒ บาท/ครัวเรือน/ปี (ข้อมูล จปฐ. ปี ๒๕๖๒)

รายได้บุคคลเฉลี่ย ๘๒,๗๐๖ บาท/คน/ปี (ข้อมูล จปฐ. ปี ๒๕๖๒)

(๖.๕) ผลผลิตชุมชนและท้องถิ่น

๑. แปรรูปอาหารทะเล เช่น หอยหลอด/ปลาไส้ตันตากแห้ง กุ้ง หอย ปู ปลาหมึก อบกรอบ/สามารถ
๒. แปรรูปสมุนไพร เช่น แชมพู ครีมนวดผม สบู่เหลว โลชั่น ชาใบขลุ่ย ยาหม่อง ฯลฯ
๓. ผลิตภัณฑ์จากต้นจาก ใบจาก ลูกจาก
๔. ขนมกล้วยแก้ว (อบกรอบ)
๕. ขนมกะละแมรามัญ

**(๖.๖) หน่วยธุรกิจในเขตเทศบาล**

- คลังน้ำมัน	๔	แห่ง
- คลังก๊าซ (LPG)	๑	แห่ง
- โรงงานอุตสาหกรรม	๑๔	แห่ง
- ท่าเรือพาณิชย์	๑	แห่ง
- ร้านอาหาร	๓๒	แห่ง
- ร้านขายยา	๑	แห่ง
- ที่พักโฮมสเตย์ (การจัดการการท่องเที่ยวเชิงอนุรักษ์) หมู่ที่ ๓	๑	แห่ง และหมู่ที่ ๔
		๒ แห่ง

(๖.๗) การท่องเที่ยว

พื้นที่ในตำบลบางจะเกร็งมีความเหมาะสมเป็นแหล่งท่องเที่ยว จากต้นทุนวัฒนธรรมเดิม และเอกลักษณ์เฉพาะของสถานที่ท่องเที่ยวในพื้นที่ ซึ่งรูปแบบการท่องเที่ยวที่เห็นได้อย่างชัดเจน คือ การท่องเที่ยวเชิงอนุรักษ์ และการท่องเที่ยวเชิงนิเวศที่สอดคล้องกับวิถีชีวิตและวัฒนธรรมของคนในท้องถิ่น รวมทั้งเป็นแหล่งทรัพยากรธรรมชาติและสิ่งแวดล้อมที่มีความอุดมสมบูรณ์สามารถนำมาใช้เป็นต้นทุนในการพัฒนาเศรษฐกิจและอาชีพของประชาชนได้ ซึ่งแหล่งท่องเที่ยวที่เป็นโอกาสในการพัฒนา ดังนี้

ดอนหอยหลอด ตั้งอยู่บริเวณปากแม่น้ำแม่กลอง จังหวัดสมุทรสงคราม จัดเป็นพื้นที่ที่มีความสำคัญระดับนานาชาติ โดยได้รับการขึ้นทะเบียนให้เป็นพื้นที่ชุ่มน้ำที่มีความสำคัญระดับนานาชาติ (Ramsar Site) ลำดับที่ ๑,๐๙๙ (ลำดับที่ ๓ ของประเทศไทย) เมื่อวันที่ ๕ กรกฎาคม พ.ศ.๒๕๔๓ ครอบคลุมพื้นที่ ๒๔.๐๙ ตารางกิโลเมตร (๑๕,๐๕๖.๒๕ ไร่) จากพื้นที่ชุ่มน้ำทั้งหมด ๕๔๖,๘๗๕ ไร่ ซึ่งรวมทั้งพื้นที่ที่อยู่บนบกและในทะเลของ ต.บางจะเกร็ง ต.บางแก้ว ต.แหลมใหญ่ ต.คลองโคน อ.เมือง จ.สมุทรสงคราม ดอนหอยหลอดเป็นพื้นที่ชุ่มน้ำชายฝั่งทะเลลักษณะดิน จากการทับถมของตะกอนจากแม่น้ำและตะกอนจากทะเลบริเวณปากแม่น้ำแม่กลอง เป็นกลไกทางธรรมชาติที่ช่วยกรองตะกอนจากแม่น้ำก่อนที่จะออกสู่ทะเลเกิดเป็นสันดอนยื่นออกไปในทะเลราว ๘ กิโลเมตร ลักษณะของพื้นที่เป็นชายฝั่งราบเรียบที่พื้นเป็นทรายและตะกอนโคลนเลนที่มีความสมบูรณ์ของธาตุอาหาร จึงเป็นพื้นที่อุดมไปด้วยทรัพยากรทางทะเลและชายฝั่งที่มีความหลากหลาย รวมถึงหอยนานาชนิดที่มีคุณค่าทางเศรษฐกิจโดยเฉพาะหอยหลอด ซึ่งมีลักษณะที่โดดเด่นหาได้ยากในภูมิภาคอื่น ซึ่งพบแพร่กระจายในพื้นที่จำนวน ๔ ชนิด ประกอบด้วย *Solen strictus*, *S. corneus*, *S. regularis* และ *S. thailandicus* ชนิดที่พบจำนวนมากและมีคุณค่าทางเศรษฐกิจสูง ๒ ชนิด คือ *S. regularis* และ *S. thailandicus* (สำนักงาน นโยบายและแผนสิ่งแวดล้อม, ๒๕๔๒. , วัลลพและคณะ, ๒๕๓๕ ; สุนันท์และมงคลรัตน์, ๒๕๓๘) บริเวณดอนหอยหลอดและป่าชายเลนที่อยู่ใกล้เคียงยังเป็นแหล่งอาศัยของนกทะเลและนกชายฝั่งอย่างน้อย ๑๘ ชนิด ในจำนวนนี้มีอยู่ชนิดหนึ่งที่จัดเป็นนกที่อยู่ในภาวะใกล้สูญพันธุ์ไปจากประเทศไทย คือ นกกระสานวล และมีอีก ๓ ชนิดที่จัดอยู่ในภาวะเสี่ยงต่อการถูกคุกคาม ได้แก่ เหยี่ยวแดง นกนางนวลแกลบเล็ก และนกนางแอ่นกินรัง จากการสำรวจบริเวณดอนหอยหลอดยังพบสัตว์ไม่มีกระดูกสันหลังอีกอย่างน้อย ๔๒ ชนิด ดอนหอยหลอดจึงมีความสำคัญในแง่ของแหล่งศึกษาทางนิเวศวิทยาที่มีความสมบูรณ์ ทั้งการค้นคว้าวิจัย ทดลอง รวมถึงการเก็บตัวอย่างเพื่อการศึกษา และเป็นสถานที่ท่องเที่ยวที่มีความสำคัญแห่งหนึ่งของจังหวัดสมุทรสงคราม ซึ่งมีส่วนเกี่ยวข้องกับการดำเนินวิถีชีวิต และวิถีการประกอบอาชีพของประชาชนในพื้นที่



ศาลกรมหลวงชุมพรเขตอุดมศักดิ์ ตั้งอยู่ในเขตของดอนหอยหลอด เป็นสถานที่ที่นักท่องเที่ยวและคนในพื้นที่มาสักการะเมื่อมาถึงดอนหอยหลอด ภายในศาลกรมหลวงชุมพรเขตอุดมศักดิ์มีรูปปั้นของพระเจ้าบรมวงศ์เธอ พระองค์เจ้าอาภากรเกียรติวงศ์ กรมหลวงชุมพรเขตอุดมศักดิ์ประดิษฐานอยู่ภายใน โดยเป็นที่เคารพสักการะของประชาชนชาวไทยที่มาเที่ยวดอนหอยหลอด บริเวณโดยรอบศาล ยังมีบันทึกรูปของกรมหลวงชุมพรเขตอุดมศักดิ์ ที่นำมาแสดงไว้บนแผ่นหินอยู่ทางด้านหลังศาล สถานที่โดยรอบเป็นสถานที่พักผ่อนหย่อนใจริมทะเล

สถานที่ท่องเที่ยวอื่นในตำบล

- โบสถ์ฝังมุก วัดศรัทธาธรรม

วัดศรัทธาธรรม ชาวบ้านมักเรียกกันว่า "วัดมอญ" เนื่องจากเป็นวัดที่สร้างขึ้นจากแรงศรัทธาของชุมชนมอญ เป็นวัดที่พระอุโบสถทำจากไม้สักทองฝังมุกทรงสำเภา และจุดเด่น คือ ผนังด้านในของอุโบสถฝังมุกทั้งหลัง ภายในเป็นภาพพุทธประวัติ ภาพรามเกียรติ์ ประดิษฐานพระพุทธรูปจำลองหลายองค์ พระประธานเป็นรูปหล่อพระพุทธรูปชินราช นอกจากนี้ยังมีรูปหล่อหลวงพ่อบ้านแหลม หลวงปู่ทวดเหยียบน้ำทะเลจืดเป็นที่สักการะของชาวสมุทรสงคราม และจังหวัดใกล้เคียง สร้างโดยพระครูสมุทรวิสุทธวิงศ์ (อดีตเจ้าอาวาส) เมื่อปี พ.ศ. ๒๕๓๕ แทนที่อุโบสถหลังเก่านักท่องเที่ยวสามารถเดินทางมานมัสการได้ทุกวัน นอกจากนี้เขื่อนบริเวณหน้าวัดยังเป็นจุดชมทัศนียภาพปากอ่าวแม่กลองได้อย่างสวยงาม

- หลวงพ่อหิน วัดบางจะเกร็ง

วัดบางจะเกร็ง ตั้งอยู่หมู่ที่ ๒ บ้านบางจะเกร็ง ตำบลบางจะเกร็ง เป็นสถานที่เคารพสักการะและเป็นศูนย์รวมจิตใจของคนในตำบล รวมถึงเป็นแหล่งศึกษาระยะของนักท่องเที่ยว วัดบางจะเกร็งเดิมชื่อว่า "อินทคงคา" ต่อมาเมื่อ พ.ศ. ๒๔๖๑ สมเด็จพระมหาสมณเจ้า กรมพระยาวชิรญาณวโรรส สมเด็จพระสังฆราชเจ้า ทรงเห็นว่าพื้นที่ในตำบลบางจะเกร็ง มีต้นจะเกร็ง หรือต้นเหือกปลาหมอขึ้นในพื้นที่มากมาย จึงได้เปลี่ยนชื่อเป็น "วัดบางจะเกร็ง" ตั้งแต่นั้นเป็นต้นมา วัดบางจะเกร็ง เป็นวัดโบราณวัดหนึ่งในจังหวัดสมุทรสงคราม สันนิษฐานว่าสร้างขึ้นในสมัยกรุงศรีอยุธยาตอนปลาย ภายในวัดเป็นที่ประดิษฐาน "หลวงพ่อดิลก" สร้างขึ้นจากหินแกรนิต ศิลปะโบราณสมัยทวารวดี เป็นพระพุทธรูปปางนาคปรก ซึ่งมีอายุเก่าแก่ที่สุด เป็น ๑ ใน ๓ องค์ของประเทศไทย (องค์หนึ่งอยู่ที่ วัดทุ่งเสลี่ยม จ.สุโขทัย อีกองค์หนึ่งอยู่ที่พิพิธภัณฑสถานแห่งชาติ) และบนเพดานศาลาการเปรียญมีภาพจิตรกรรมสัตว์หิมพานต์ ซึ่งมีลวดลายอันวิจิตรบรรจง

- ป่าชายเลน

- กลุ่มวิสาหกิจชุมชนเรือนไม้หอม (สมุนไพร)

- กลุ่มวิสาหกิจชุมชนพลังสามัคคีบ้านคลองกลาง

- กลุ่มอาชีพแปรรูปอาหารทะเล

- กลุ่มกะละแมรมัจฉา

- ที่พักโฮมสเตย์ หมู่ที่ ๓ และหมู่ที่ ๔ (การท่องเที่ยวเชิงอนุรักษ์)

- บ่อเลี้ยงกุ้ง หอย ปู ปลา

**การส่งเสริม และพัฒนาการท่องเที่ยว**

- ชื่อเสียงของจังหวัดสมุทรสงครามทางด้านการท่องเที่ยวและแหล่งอาหารทะเล สามารถสร้างโอกาสในการดึงกระแสเงินจากภายนอกเข้าสู่เทศบาลตำบลบางจะเกร็งได้เป็นจำนวนมาก ประชาชนสามารถสร้างอาชีพใหม่ให้เกิดขึ้นได้ง่าย ภายใต้โอกาสทางด้านการเป็นจังหวัดท่องเที่ยวที่มีรูปแบบที่หลากหลาย
- กระแสความนิยมในปัจจุบัน ที่เปลี่ยนรูปแบบการท่องเที่ยวเป็นรูปแบบการท่องเที่ยวเชิงอนุรักษ์เชิงนิเวศ หรือเชิงเกษตร ซึ่งสอดคล้องกับการท่องเที่ยวในพื้นที่เขตเทศบาลตำบลบางจะเกร็ง จึงเป็นโอกาสในการรองรับนักท่องเที่ยวกลุ่มเป้าหมาย และเพิ่มรายได้ของคนในตำบล
- รัฐบาลในปัจจุบันสนับสนุนด้านการท่องเที่ยวเพื่อหมุนเวียนกระแสเงินในระบบ จึงมีการส่งเสริมการท่องเที่ยวหลากหลายรูปแบบ ซึ่งเทศบาลตำบลบางจะเกร็งสามารถเข้าร่วมกิจกรรมส่งเสริมการท่องเที่ยวตามนโยบายดังกล่าว และสร้างโอกาสเพื่อพัฒนาการท่องเที่ยวในตำบลได้

(๖.๘) การพาณิชย์และกลุ่มอาชีพ

๑. กลุ่มกะละแมรามัญ หมู่ที่ ๑
๒. กลุ่มตะไคร้หอม หมู่ที่ ๒
๓. กลุ่มเกษตรกรประมงพื้นบ้านและชายฝั่งบ้านบางจะเกร็ง หมู่ที่ ๒
๔. กลุ่มสัมมาชีพไข่เค็ม หมู่ที่ ๒
๕. กลุ่มวิสาหกิจชุมชนเรือนไม้หอม (สมุนไพร) หมู่ที่ ๓
๖. กลุ่มวิสาหกิจชุมชนพลังสามัคคีบ้านคลองกลาง หมู่ที่ ๓
๗. กลุ่มเกษตรบ้านคลองกลาง (ปลาไส้ตัน ดอกไม้จันทร์ พวงหรีด) หมู่ที่ ๓
๘. ร้านค้าชุมชนพอเพียง หมู่ที่ ๓
๙. กลุ่มอาชีพแปรรูปอาหารทะเล หมู่ที่ ๓ / หมู่ที่ ๔

๗.) เศรษฐกิจพอเพียงท้องถิ่น (ด้านการเกษตรและแหล่งน้ำ)**(๗.๑) ข้อมูลพื้นฐานของหมู่บ้านหรือชุมชน**

ตำบลบางจะเกร็งแบ่งเขตการปกครองเป็นหมู่บ้านทั้งหมด ๕ หมู่บ้าน มีพื้นที่ทั้งหมด ๔,๑๕๖ ไร่
ได้แก่

หมู่ที่ ๑ บ้านรามัญตะวันตก	จำนวนพื้นที่ทั้งหมด	๓๗๐ ไร่
หมู่ที่ ๒ บ้านบางจะเกร็ง	จำนวนพื้นที่ทั้งหมด	๘๑๙ ไร่
หมู่ที่ ๓ บ้านคลองกลาง	จำนวนพื้นที่ทั้งหมด	๑,๐๑๘ ไร่
หมู่ที่ ๔ บ้านคู่อี่	จำนวนพื้นที่ทั้งหมด	๑,๖๙๐ ไร่
หมู่ที่ ๕ บ้านรามัญตะวันออก	จำนวนพื้นที่ทั้งหมด	๒๕๙ ไร่

(๗.๒) ข้อมูลด้านการเกษตร

การทำเกษตรในตำบลบางจะเกร็ง พื้นที่ทั้งหมด ๙๙๑ ไร่ จำนวน ๗๓ ครัวเรือน ส่วนใหญ่เป็นการทำสวนมะพร้าว ในหมู่ที่ ๒ บ้านบางจะเกร็ง รองลงมาเป็นปลูกมะนาว และไม้โก่งตามลำดัดในปีที่ผ่านมาเนื่องจากการทำสวนมะพร้าวได้รับผลกระทบในเรื่องของน้ำเค็มเข้าหนุนในพื้นที่ ทำให้ผลผลิตมีขนาดเล็ก และประสบปัญหาการระลอกทำลายผลผลิต รวมถึงการระบาดของศัตรูมะพร้าวหลากหลายชนิด ส่งผลให้ได้ผลผลิตเฉลี่ยประมาณ ๓๐๐ กิโลกรัม/ไร่/ปี ราคาขายโดยเฉลี่ย ๑๐,๐๐๐ บาท/ไร่



(๗.๓) ข้อมูลด้านแหล่งน้ำทางการเกษตร

หมู่ที่ ๑ บ้านรามัญตะวันตก มีแหล่งน้ำทางการเกษตร ดังนี้

แหล่งน้ำ ทางการเกษตร	ความเพียงพอของปริมาณน้ำฝน ที่ใช้ในการทำเกษตร		ปริมาณน้ำฝนที่ตกโดยเฉลี่ยในปีที่ผ่านมา (มิลลิเมตร)		
	เพียงพอ	ไม่เพียงพอ			
๑) ปริมาณน้ำฝน	✓		๑,๒๕๙ มิลลิเมตร		
แหล่งน้ำ ทางการเกษตร	ความเพียงพอของน้ำ เพื่อการเกษตรตลอดทั้งปี		การเข้าถึงแหล่งน้ำทางการเกษตร		
	เพียงพอ	ไม่เพียงพอ	ทั่วถึง	ไม่ทั่วถึง	ร้อยละของครัวเรือน ที่เข้าถึง
๒) แหล่งน้ำธรรมชาติ					
<input checked="" type="checkbox"/> ๑. แม่น้ำ	✓		✓		๘๖.๕๐
<input type="checkbox"/> ๒. ห้วย/ลำธาร					
<input checked="" type="checkbox"/> ๓. คลอง	✓		✓		๙๗.๔๑
<input type="checkbox"/> ๔. หนองน้ำ/บึง					
<input type="checkbox"/> ๕. น้ำตก					
๓) แหล่งน้ำที่มนุษย์สร้างขึ้น					
<input type="checkbox"/> ๑. แก้มลิง					
<input type="checkbox"/> ๒. อ่างเก็บน้ำ					
<input type="checkbox"/> ๓. ฝาย					
<input type="checkbox"/> ๔. สระ					
<input type="checkbox"/> ๕. คลองชลประทาน					



หมู่ที่ ๒ บ้านบางจะเกร็ง มีแหล่งน้ำทางการเกษตร ดังนี้

แหล่งน้ำ ทางการเกษตร	ความเพียงพอของปริมาณน้ำฝน ที่ใช้ในการทำการเกษตร		ปริมาณน้ำฝนที่ตกโดยเฉลี่ยในปีที่ผ่านมา (มิลลิเมตร)			
	เพียงพอ	ไม่เพียงพอ	การเข้าถึงแหล่งน้ำทางการเกษตร			
๑) ปริมาณน้ำฝน	✓		๑,๒๕๙ มิลลิเมตร			
แหล่งน้ำ ทางการเกษตร	ความเพียงพอของน้ำ เพื่อการเกษตรตลอดทั้งปี		การเข้าถึงแหล่งน้ำทางการเกษตร			
	เพียงพอ	ไม่เพียงพอ	ทั่วถึง	ไม่ทั่วถึง	ร้อยละของครัวเรือนที่เข้าถึงฯ	
๒) แหล่งน้ำธรรมชาติ						
<input type="checkbox"/> ๑. แม่น้ำ						
<input type="checkbox"/> ๒. ห้วย/ลำธาร						
<input checked="" type="checkbox"/> ๓. คลอง	✓		✓		๘๙.๖๗	
<input type="checkbox"/> ๔. หนองน้ำ/บึง						
<input type="checkbox"/> ๕. น้ำตก						
๓) แหล่งน้ำที่มนุษย์สร้างขึ้น						
<input type="checkbox"/> ๑. แก้มลิง						
<input type="checkbox"/> ๒. อ่างเก็บน้ำ						
<input type="checkbox"/> ๓. ฝาย						
<input type="checkbox"/> ๔. สระ						
<input type="checkbox"/> ๕. คลองชลประทาน						

หมู่ที่ ๓ บ้านคลองกลาง มีแหล่งน้ำทางการเกษตร ดังนี้

แหล่งน้ำ ทางการเกษตร	ความเพียงพอของปริมาณน้ำฝน ที่ใช้ในการทำการเกษตร		ปริมาณน้ำฝนที่ตกโดยเฉลี่ยในปีที่ผ่านมา (มิลลิเมตร)			
	เพียงพอ	ไม่เพียงพอ	การเข้าถึงแหล่งน้ำทางการเกษตร			
๑) ปริมาณน้ำฝน	✓		๑,๒๕๙ มิลลิเมตร			
แหล่งน้ำ ทางการเกษตร	ความเพียงพอของน้ำ เพื่อการเกษตรตลอดทั้งปี		การเข้าถึงแหล่งน้ำทางการเกษตร			
	เพียงพอ	ไม่เพียงพอ	ทั่วถึง	ไม่ทั่วถึง	ร้อยละของครัวเรือนที่เข้าถึงฯ	
๒) แหล่งน้ำธรรมชาติ						
<input type="checkbox"/> ๑. แม่น้ำ						
<input type="checkbox"/> ๒. ห้วย/ลำธาร						
<input checked="" type="checkbox"/> ๓. คลอง	✓		✓		๙๖.๒๓	
<input type="checkbox"/> ๔. หนองน้ำ/บึง						
<input type="checkbox"/> ๕. น้ำตก						
๓) แหล่งน้ำที่มนุษย์สร้างขึ้น						
<input type="checkbox"/> ๑. แก้มลิง						
<input type="checkbox"/> ๒. อ่างเก็บน้ำ						
<input type="checkbox"/> ๓. ฝาย						
<input type="checkbox"/> ๔. สระ						
<input type="checkbox"/> ๕. คลองชลประทาน						



หมู่ที่ ๔ บ้านคูฉี มีแหล่งน้ำทางการเกษตร ดังนี้

แหล่งน้ำ ทางการเกษตร	ความเพียงพอของปริมาณน้ำฝน ที่ใช้ในการทำการเกษตร		ปริมาณน้ำฝนที่ตกโดยเฉลี่ยในปีที่ผ่านมา (มิลลิเมตร)			
	เพียงพอ	ไม่เพียงพอ	การเข้าถึงแหล่งน้ำทางการเกษตร			ร้อยละของครัวเรือนที่เข้าถึง
๑) ปริมาณน้ำฝน	✓		๑,๒๕๙ มิลลิเมตร			
แหล่งน้ำ ทางการเกษตร	ความเพียงพอของน้ำ เพื่อการเกษตรตลอดทั้งปี		การเข้าถึงแหล่งน้ำทางการเกษตร			
	เพียงพอ	ไม่เพียงพอ	ทั่วถึง	ไม่ทั่วถึง		
๒) แหล่งน้ำธรรมชาติ						
<input checked="" type="checkbox"/> ๑. แม่น้ำ	✓		✓		๙๑.๒๐	
<input type="checkbox"/> ๒. ห้วย/ลำธาร						
<input checked="" type="checkbox"/> ๓. คลอง	✓		✓		๙๘.๕๐	
<input type="checkbox"/> ๔. หนองน้ำ/บึง						
<input type="checkbox"/> ๕. น้ำตก						
๓) แหล่งน้ำที่มนุษย์สร้างขึ้น						
<input type="checkbox"/> ๑. แก้มลิง						
<input type="checkbox"/> ๒. อ่างเก็บน้ำ						
<input type="checkbox"/> ๓. ฝาย						
<input type="checkbox"/> ๔. สระ						
<input type="checkbox"/> ๕. คลองชลประทาน						

หมู่ที่ ๕ บ้านรามัญตะวันออก มีแหล่งน้ำทางการเกษตร ดังนี้

แหล่งน้ำ ทางการเกษตร	ความเพียงพอของปริมาณน้ำฝน ที่ใช้ในการทำการเกษตร		ปริมาณน้ำฝนที่ตกโดยเฉลี่ยในปีที่ผ่านมา (มิลลิเมตร)			
	เพียงพอ	ไม่เพียงพอ	การเข้าถึงแหล่งน้ำทางการเกษตร			ร้อยละของครัวเรือนที่เข้าถึง
๑) ปริมาณน้ำฝน	✓		๑,๒๕๙ มิลลิเมตร			
แหล่งน้ำ ทางการเกษตร	ความเพียงพอของน้ำ เพื่อการเกษตรตลอดทั้งปี		การเข้าถึงแหล่งน้ำทางการเกษตร			
	เพียงพอ	ไม่เพียงพอ	ทั่วถึง	ไม่ทั่วถึง		
๒) แหล่งน้ำธรรมชาติ						
<input type="checkbox"/> ๑. แม่น้ำ						
<input type="checkbox"/> ๒. ห้วย/ลำธาร						
<input checked="" type="checkbox"/> ๓. คลอง	✓		✓		๙๕.๑๐	
<input type="checkbox"/> ๔. หนองน้ำ/บึง						
<input type="checkbox"/> ๕. น้ำตก						
๓) แหล่งน้ำที่มนุษย์สร้างขึ้น						
<input type="checkbox"/> ๑. แก้มลิง						
<input type="checkbox"/> ๒. อ่างเก็บน้ำ						
<input type="checkbox"/> ๓. ฝาย						
<input type="checkbox"/> ๔. สระ						
<input type="checkbox"/> ๕. คลองชลประทาน						



(๗.๔) ข้อมูลด้านแหล่งน้ำกิน น้ำใช้ (หรือน้ำเพื่อการอุปโภค บริโภค)

หมู่ที่ ๑ บ้านรามัญตะวันตก มีแหล่งน้ำกิน น้ำใช้ (หรือน้ำเพื่ออุปโภคบริโภค) ดังนี้

แหล่งน้ำ	ไม่มี	มี		ทั่วถึงหรือไม่		
		เพียงพอ	ไม่เพียงพอ	ทั่วถึง	ไม่ทั่วถึง	ร้อยละของครัวเรือนที่เข้าถึง
๑. บ่อบาดาลสาธารณะ	✓					
๒. บ่อน้ำตื้นสาธารณะ	✓					
๓. ประปาหมู่บ้าน	✓					
๔. ระบบประปา (การประปาส่วนภูมิภาค)		✓		✓		๑๐๐
๕. แหล่งน้ำธรรมชาติ		✓		✓		๙๗.๔๑

หมู่ที่ ๒ บ้านบางจะเกร็ง มีแหล่งน้ำกิน น้ำใช้ (หรือน้ำเพื่ออุปโภคบริโภค) ดังนี้

แหล่งน้ำ	ไม่มี	มี		ทั่วถึงหรือไม่		
		เพียงพอ	ไม่เพียงพอ	ทั่วถึง	ไม่ทั่วถึง	ร้อยละของครัวเรือนที่เข้าถึง
๑. บ่อบาดาลสาธารณะ	✓					
๒. บ่อน้ำตื้นสาธารณะ	✓					
๓. ประปาหมู่บ้าน	✓					
๔. ระบบประปา (การประปาส่วนภูมิภาค)		✓		✓		๑๐๐
๕. แหล่งน้ำธรรมชาติ		✓		✓		๘๙.๖๗

หมู่ที่ ๓ บ้านคลองกลาง มีแหล่งน้ำกิน น้ำใช้ (หรือน้ำเพื่ออุปโภคบริโภค) ดังนี้

แหล่งน้ำ	ไม่มี	มี		ทั่วถึงหรือไม่		
		เพียงพอ	ไม่เพียงพอ	ทั่วถึง	ไม่ทั่วถึง	ร้อยละของครัวเรือนที่เข้าถึง
๑. บ่อบาดาลสาธารณะ	✓					
๒. บ่อน้ำตื้นสาธารณะ	✓					
๓. ประปาหมู่บ้าน	✓					
๔. ระบบประปา (การประปาส่วนภูมิภาค)		✓		✓		๑๐๐
๕. แหล่งน้ำธรรมชาติ		✓		✓		๙๖.๒๓

หมู่ที่ ๔ บ้านคูฉี มีแหล่งน้ำกิน น้ำใช้ (หรือน้ำเพื่ออุปโภคบริโภค) ดังนี้

แหล่งน้ำ	ไม่มี	มี		ทั่วถึงหรือไม่		
		เพียงพอ	ไม่เพียงพอ	ทั่วถึง	ไม่ทั่วถึง	ร้อยละของครัวเรือนที่เข้าถึง
๑. บ่อบาดาลสาธารณะ	✓					
๒. บ่อน้ำตื้นสาธารณะ	✓					
๓. ประปาหมู่บ้าน		✓		✓		๓๒.๖๐
๔. ระบบประปา (การประปาส่วนภูมิภาค)		✓		✓		๖๗.๔๐
๕. แหล่งน้ำธรรมชาติ		✓		✓		๙๘.๕๐



หมู่ที่ ๕ บ้านรามัญตะวันออก มีแหล่งน้ำกิน น้ำใช้ (หรือน้ำเพื่ออุปโภคบริโภค) ดังนี้

แหล่งน้ำ	ไม่มี	มี		ทั่วถึงหรือไม่		
		เพียงพอ	ไม่เพียงพอ	ทั่วถึง	ไม่ทั่วถึง	ร้อยละของครัวเรือนที่เข้าถึง
๑. บ่อบาดาลสาธารณะ	✓					
๒. บ่อน้ำตื้นสาธารณะ	✓					
๓. ประปาหมู่บ้าน	✓					
๔. ระบบประปา (การประปาส่วนภูมิภาค)		✓		✓		๑๐๐
๕. แหล่งน้ำธรรมชาติ		✓		✓		๙๕.๑๐

๘.) ศาสนา ประเพณี วัฒนธรรม

(๘.๑) การนับถือศาสนา

ประชาชนส่วนใหญ่ในตำบลบางจะเกร็งจะนับถือพระพุทธศาสนา ร้อยละ ๙๘

(๘.๒) ประเพณีและงานประจำปี

ประเพณีของชาวตำบลบางจะเกร็ง โดยทั่วไปได้แก่ การทำบุญตักบาตร เลี้ยงพระ การเวียนเทียนเนื่องในวันสำคัญทางพุทธศาสนาต่างๆ วันขึ้นปีใหม่ วันสงกรานต์ และกิจกรรมวันลอยกระทง ส่วนประเพณีที่มีความโดดเด่นและเป็นเอกลักษณ์ของตำบลบางจะเกร็ง ได้แก่ ประเพณีทำบุญกลางบ้าน แห่เรือสำเภา ประเพณีแห่ธงธงตะขาบของชาวมอญ พิธีสืบทอดเจตนาสืบชะตาดอนหอยหลอด และประเพณีจู้เมียญ

(๘.๓) ภูมิปัญญาท้องถิ่น ภาษาถิ่น

ชาวตำบลบางจะเกร็งมีวิถีชีวิต วัฒนธรรม ประเพณีที่เป็นเอกลักษณ์และเป็นโอกาสในการพัฒนา และส่งเสริมการท่องเที่ยวเชิงอนุรักษ์ที่สอดคล้องกับวิถีชีวิตและศิลปวัฒนธรรมประจำท้องถิ่น ซึ่งประชาชนส่วนใหญ่ของตำบลบางจะเกร็งสืบเชื้อสายมาจากชาวมอญที่ลี้ภัยสงครามมาจากเมืองหงสาวดีเข้ามาตั้งถิ่นฐานในตำบล เกิดเป็นการผสมผสานทางวัฒนธรรมเป็นอัตลักษณ์ และภูมิปัญญาท้องถิ่นของตำบลบางจะเกร็ง เช่น การทำกะละแมรมอญ , การทำประมงชายฝั่ง/ประมงน้ำลึก , การเพาะเลี้ยงสัตว์น้ำ กุ้ง หอย ปู ปลา , ภูมิปัญญาด้านช่างไม้ การต่อเรือจำลองและปลูกบ้านทรงไทย , ด้านการแปรรูปอาหารทะเล/ทำหอยดอง , การแปรรูปสมุนไพร , ด้านอาหารพื้นบ้าน (แกงส้มมอญหรือแกงกระตาดใบกระเจียวแดง) และการเย็บจาก

เนื่องจากประชาชนส่วนใหญ่ของตำบลบางจะเกร็งได้สืบเชื้อสายมาจากชาวมอญ ทำให้ภาษาที่ใช้สื่อสารมีทั้งภาษาไทยภาคกลางและภาษามอญ

(๘.๔) สินค้าพื้นเมืองและของที่ระลึก

สินค้าที่สร้างชื่อเสียงและทำรายได้ให้แก่ตำบลบางจะเกร็ง ได้แก่ กะละแมรมอญ ซึ่งมีเอกลักษณ์และมีวิธีการทำที่ไม่เหมือนกับกะละแมทั่วไป โดยมีกลุ่มที่ผลิตอยู่ในบริเวณวัดศรัทธาธรรม หมู่ที่ ๑ , สินค้าอาหารทะเลแปรรูป เช่น หอยดอง หอยหลอดแห้ง , ผลิตภัณฑ์จากสมุนไพร (วิสาหกิจชุมชนเรือนไม้หอม หมู่ที่ ๓) , ผลิตภัณฑ์จากต้นจาก เช่น ขนมาจาก ลูกจากเชื่อม ตับจาก และกล้วยแปรรูป

**๙.) ทรัพยากรธรรมชาติ****(๙.๑) น้ำ**

ตำบลบางจะเกร็งมีพื้นที่ที่มีความสำคัญระดับโลก โดยได้รับการขึ้นทะเบียนให้เป็นพื้นที่ชุ่มน้ำที่มีความสำคัญระดับนานาชาติ (Ramsar Site) ได้แก่ ดอยหอยหลอด ตั้งอยู่บริเวณปากแม่น้ำแม่กลอง นอกจากนี้ยังอยู่ติดทะเลอ่าวไทย แม่น้ำแม่กลองและ มีลำคลองอีก ๗ สาย สัตว์น้ำทางทะเล เช่น หอยหลอด หอยแมลงภู่ , หอยแครง , หอยกระปุก , หอยกะพง , ปลาทุ , ปูทะเล , ปูม้า

(๙.๒) ป่าไม้

ป่าไม้ในพื้นที่เป็นป่าชายเลน พืชพรรณและสัตว์บริเวณป่าชายเลน ได้แก่ โกงกาง แสม ประสัก ตะบูน ลิงแสม ปูแสม

(๙.๓) คุณภาพของทรัพยากรธรรมชาติ

การเข้ามาของนักท่องเที่ยวจำนวนมากส่งผลให้ทรัพยากรธรรมชาติในตำบลเกิดความเสื่อมโทรมลงโดยเฉพาะดอนหอยหลอด ประกอบกับประชาชนในพื้นที่ยังขาดจิตสำนึกในการอนุรักษ์ดูแลรักษาทรัพยากรธรรมชาติ และสิ่งแวดล้อม มีน้ำเสียจากโรงงานอุตสาหกรรม และร้านอาหารบริเวณดอนหอยหลอด การทิ้งขยะลงในทะเลของนักท่องเที่ยว แต่ก็มีกลุ่มคนพื้นที่ที่คอยดูแลรักษาดอนหอยหลอดไม่ให้ถูกทำลาย ทำให้เป็นพื้นที่ที่อุดมไปด้วยทรัพยากรทางทะเลและชายฝั่งที่มีความหลากหลาย ส่วนป่าชายเลนยังคงมีความสมบูรณ์ทางนิเวศวิทยา เนื่องจากการร่วมกันอนุรักษ์และปลูกป่าทดแทนทุกปี

๑๐.) ข้อมูลอื่น ๆ**(๑๐.๑) มวลชนจัดตั้ง**

กลุ่มที่เทศบาลตำบลบางจะเกร็งหรือหน่วยงานของรัฐบาลจัดตั้งขึ้นในตำบลบางจะเกร็ง

- ลูกเสือชาวบ้าน	๓	รุ่น	๕๐	คน
- OTOS	๑	รุ่น	๑๐	คน
- อปพร.	๒	รุ่น	๑๐๒	คน
- อาสาสมัครสาธารณสุขประจำหมู่บ้าน	๕	หมู่บ้าน	๕๐	คน
- อาสาสมัครอนุรักษ์ทรัพยากรสัตว์น้ำ	๑	รุ่น	๕๐	คน
- อาสาสมัครท้องถิ่นรักษ์โลก (อถล.)	๑	รุ่น	๗๒	คน
- กลุ่มสตรี	๑	กลุ่ม	๕๐	คน
- กลุ่มออมทรัพย์	๔	กลุ่ม	๘๑๒	คน
- กลุ่มฟื้นฟูดอนหอยหลอด	๑	กลุ่ม	๖๑	คน
- สภาวัฒนธรรมตำบลบางจะเกร็ง				
- ศูนย์ถ่ายทอดเทคโนโลยีทางการเกษตรตำบลบางจะเกร็ง				
- ศูนย์กีฬาประจำตำบลบางจะเกร็ง				

(๑๐.๒) ศักยภาพของชุมชน และพื้นที่

การรวมกลุ่มของประชาชน

จำนวนกลุ่มทุกประเภท	๒๑	กลุ่ม	แยกตามประเภทกลุ่ม ดังนี้
๑. กลุ่มอาชีพ	๖	กลุ่ม	
๒. กลุ่มออมทรัพย์	๔	กลุ่ม	
๓. กลุ่มอื่นๆ	๑๑	กลุ่ม	



ส่วนที่ ๒

ยุทธศาสตร์การพัฒนากองครุภคองส่วนท้องถิ่น

๑. ความสัมพันธ์ระหว่างแผนพัฒนาระดับมหภาค

๑.๑ แผนยุทธศาสตร์ชาติ ๒๐ ปี (พ.ศ. ๒๕๖๑-๒๕๘๐)

การจัดทำแผนพัฒนาของเทศบาลจะต้องมีความสัมพันธ์ระหว่างแผนยุทธศาสตร์ชาติ เพื่อขับเคลื่อนการพัฒนาประเทศไปสู่ความมั่นคง มั่งคั่ง และยั่งยืน ซึ่งคณะกรรมการยุทธศาสตร์ชาติได้ดำเนินการจัดทำร่างยุทธศาสตร์ชาติเป็นที่เรียบร้อยแล้ว และคณะรัฐมนตรีได้มีมติเมื่อวันที่ ๕ มิถุนายน ๒๕๖๑ เห็นชอบร่างยุทธศาสตร์ชาติ ประกอบกับในคราวประชุมสภานิติบัญญัติแห่งชาติเมื่อวันที่ ๖ กรกฎาคม ๒๕๖๑ ที่ประชุมได้ลงมติให้ความเห็นชอบร่างยุทธศาสตร์ชาติแล้ว ดังมีสาระสำคัญตามที่แนบท้ายนี้ จึงทรงพระกรุณาโปรดเกล้าฯ ให้ใช้ยุทธศาสตร์ชาติ (พ.ศ. ๒๕๖๑ - ๒๕๘๐) ตั้งแต่วันที่ ๘ ตุลาคม ๒๕๖๑ เป็นต้นไป โดยกรอบยุทธศาสตร์ชาติ ๒๐ ปี (พ.ศ. ๒๕๖๑-๒๕๘๐) สรุปย่อได้ดังนี้

วิสัยทัศน์ “ประเทศไทยมีความมั่นคง มั่งคั่ง ยั่งยืน เป็นประเทศที่พัฒนาแล้ว ด้วยการพัฒนาตามหลักปรัชญาของเศรษฐกิจพอเพียง”

คติพจน์ประจำชาติ “มั่นคง มั่งคั่ง ยั่งยืน”

ประกอบด้วย ๖ ยุทธศาสตร์

ยุทธศาสตร์ที่ ๑ เศรษฐกิจและสังคมไทยมีการพัฒนาอย่างมั่นคงและยั่งยืน

ยุทธศาสตร์ที่ ๒ เศรษฐกิจขยายตัวด้วยการค้าส่งค้าปลีกและเศรษฐกิจดิจิทัลที่เข้มข้นขึ้น

ยุทธศาสตร์ที่ ๓ คนไทยมีศักยภาพและความสามารถปรับตัวรองรับบริบทการพัฒนาในอนาคต

ยุทธศาสตร์ที่ ๔ สังคมไทยมีความเป็นธรรม มีความเหลื่อมล้ำน้อย

ยุทธศาสตร์ที่ ๕ เศรษฐกิจและสังคมพัฒนาอย่างเป็นมิตรกับสิ่งแวดล้อม

ยุทธศาสตร์ที่ ๖ ระบบการบริหารจัดการภาครัฐมีประสิทธิภาพ ทันสมัย รับผิดชอบ โปร่งใส ตรวจสอบได้และประชาชนมีส่วนร่วม

ยุทธศาสตร์ชาติ : กรอบการพัฒนาระยะยาว

เพื่อให้บรรลุวิสัยทัศน์
“ประเทศไทยมีความมั่นคง มั่งคั่ง ยั่งยืน เป็นประเทศพัฒนาแล้ว
ด้วยการพัฒนาตามปรัชญาของเศรษฐกิจพอเพียง”
นำไปสู่การพัฒนาให้คนไทยมีความสุข
และตอบสนองต่อการบรรลุ
ซึ่งผลประโยชน์แห่งชาติ ในการที่จะพัฒนาคุณภาพชีวิต
สร้างรายได้ระดับสูงเป็นประเทศพัฒนาแล้ว และสร้าง
ความสุขของคนไทย สังคมมีความมั่นคง เสมอภาคและ
เป็นธรรม ประเทศสามารถแข่งขันได้ในระบบเศรษฐกิจ



ความเชื่อมโยงของยุทธศาสตร์ชาติกับแผนในระดับต่างๆ

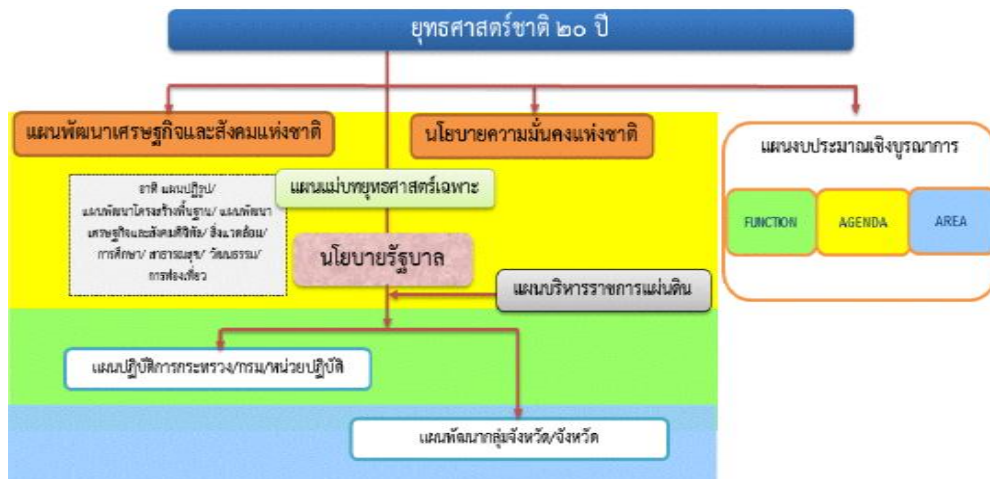

๑. ความเป็นมา

โดยที่รัฐธรรมนูญแห่งราชอาณาจักรไทย มาตรา ๖๕ กำหนดให้รัฐพึงจัดให้มียุทธศาสตร์ชาติ เป็นเป้าหมายการพัฒนาประเทศอย่างยั่งยืน ตามหลักธรรมาภิบาลเพื่อใช้เป็นกรอบในการจัดทำแผนต่างๆ ให้สอดคล้องและบูรณาการกันเพื่อให้เกิดเป็นพลังผลักดันร่วมกันไปสู่เป้าหมายดังกล่าว โดยให้เป็นไปตามที่กำหนดในกฎหมายว่าด้วยการจัดทำยุทธศาสตร์ชาติ และต่อมาได้มีการตราพระราชบัญญัติการจัดทำยุทธศาสตร์ชาติ พ.ศ. ๒๕๖๐ มีผลบังคับใช้เมื่อวันที่ ๑ สิงหาคม ๒๕๖๐ โดยกำหนดให้มีการแต่งตั้งคณะกรรมการยุทธศาสตร์ชาติ เพื่อรับผิดชอบในการจัดทำร่างยุทธศาสตร์ชาติ กำหนดวิธีการการมีส่วนร่วมของประชาชนในการจัดทำร่างยุทธศาสตร์ชาติ ในการติดตาม การตรวจสอบ และการประเมินผล รวมทั้งกำหนดมาตรการส่งเสริมและสนับสนุนให้ประชาชนทุกภาคส่วนดำเนินการให้สอดคล้องกับยุทธศาสตร์ชาติ

เพื่อให้เป็นไปตามที่กำหนดในพระราชบัญญัติการจัดทำ ยุทธศาสตร์ชาติ พ.ศ. ๒๕๖๐ คณะกรรมการยุทธศาสตร์ชาติได้แต่งตั้งคณะกรรมการจัดทำยุทธศาสตร์ชาติด้านต่าง ๆ รวม ๖ คณะ อันประกอบด้วย คณะกรรมการจัดทำยุทธศาสตร์ชาติด้านความมั่นคง คณะกรรมการจัดทำยุทธศาสตร์ชาติด้านการสร้างความสามารถในการแข่งขัน คณะกรรมการจัดทำยุทธศาสตร์ชาติด้านการพัฒนา และเสริมสร้างศักยภาพทรัพยากรมนุษย์ คณะกรรมการจัดทำยุทธศาสตร์ชาติด้านการสร้างโอกาสและความเสมอภาคทางสังคม คณะกรรมการจัดทำยุทธศาสตร์ชาติด้านการสร้างการเติบโตบนคุณภาพชีวิตที่เป็นมิตรต่อสิ่งแวดล้อม และคณะกรรมการจัดทำยุทธศาสตร์ชาติด้านการปรับสมดุลและพัฒนาระบบการบริหารจัดการภาครัฐเพื่อรับผิดชอบในการดำเนินการจัดทำร่างยุทธศาสตร์ชาติให้เป็นไปตามหลักเกณฑ์ วิธีการ และเงื่อนไขที่กำหนด ตลอดจนได้จัดให้มีการรับฟังความคิดเห็นของประชาชนและหน่วยงานของรัฐที่เกี่ยวข้องอย่างกว้างขวาง เพื่อประกอบการพิจารณาจัดทำร่างยุทธศาสตร์ชาติตามที่กฎหมายกำหนดแล้ว

ยุทธศาสตร์ชาติ ๒๐ ปี (พ.ศ. ๒๕๖๑-๒๕๘๐) เป็นยุทธศาสตร์ชาติฉบับแรกของประเทศไทย ตามรัฐธรรมนูญแห่งราชอาณาจักรไทย ซึ่งจะต้องนำไปสู่การปฏิบัติเพื่อให้ประเทศไทยบรรลุวิสัยทัศน์

“ประเทศไทยมีความมั่นคง มั่งคั่ง ยั่งยืน เป็นประเทศพัฒนาแล้ว ด้วยการพัฒนาตามหลักปรัชญาของเศรษฐกิจพอเพียง” ภายในช่วงเวลาดังกล่าว เพื่อความสุขของคนไทยทุกคน



๒. สถานการณ์ แนวโน้ม วิสัยทัศน์ และเป้าหมายในการพัฒนาประเทศ

การพัฒนาประเทศไทยนับตั้งแต่แผนพัฒนาเศรษฐกิจและสังคมแห่งชาติ ฉบับที่ ๑ เป็นต้นมา ได้ส่งผลให้ประเทศมีการพัฒนาในทุกมิติ ทั้งในด้านเศรษฐกิจที่ประเทศไทยได้รับการยกระดับเป็นประเทศในกลุ่มบนของกลุ่มประเทศระดับรายได้ปานกลาง ในด้านสังคมที่มีการพัฒนาคุณภาพชีวิตของประชาชนส่งผลให้ประเทศไทยหลุดพ้นจากการเป็นประเทศยากจน และในด้านสิ่งแวดล้อมที่ประเทศไทยมีข้อได้เปรียบในความหลากหลายเชิงนิเวศ อย่างไรก็ตาม ประเทศไทยยังมีความท้าทายต่อการพัฒนาที่สำคัญ อาทิ อัตราการขยายตัวทางเศรษฐกิจในปี ๒๕๖๐ ที่ร้อยละ ๓.๙ ถือว่าอยู่ในระดับต่ำกว่าศักยภาพ เมื่อเทียบกับร้อยละ ๖.๐ ต่อไปในช่วงเวลาเกือบ ๖ ทศวรรษที่ผ่านมา โดยมีสาเหตุหลักจากการชะลอตัวของการลงทุนภายในประเทศและสถานการณ์เศรษฐกิจโลกที่ยังไม่ฟื้นตัวได้เต็มที่ที่โครงสร้างเศรษฐกิจไทยที่ยังไม่สามารถขับเคลื่อนด้วยนวัตกรรมได้อย่างเต็มประสิทธิภาพภาคบริการและภาคเกษตรมีผลผลิตการผลิตในระดับต่ำขาดการนำเทคโนโลยีเข้ามาเพิ่มประสิทธิภาพในการผลิต ประกอบกับแรงงานไทยยังมีปัญหาเรื่องคุณภาพและสมรรถนะที่ไม่สอดคล้องกับความต้องการในการขับเคลื่อนการพัฒนาของประเทศ

นอกจากนั้น ศักยภาพและคุณภาพของประชากรไทยทุกช่วงวัยยังคงเป็นปัจจัยท้าทายสำคัญต่อการพัฒนาประเทศ แม้ว่าการเข้าถึงระบบบริการสาธารณสุข การศึกษา บริการสาธารณสุข โครงสร้างพื้นฐานต่างๆ และการคุ้มครองทางสังคมอื่นๆ ของคนไทยมีความครอบคลุมเพิ่มมากขึ้น แต่ยังคงมีปัญหาระดับคุณภาพการให้บริการที่มีมาตรฐานแตกต่างกันระหว่างพื้นที่ ซึ่งเป็นหนึ่งในสาเหตุหลักที่ทำให้ประเทศไทยยังคงมีปัญหาความเหลื่อมล้ำในหลายมิติ ขณะที่ปัญหาด้านความยากจนยังคงเป็นประเด็นท้าทายในการยกระดับการพัฒนาประเทศให้ประชาชนมีรายได้สูงขึ้นและแก้ปัญหาความเหลื่อมล้ำอย่างยั่งยืน ขณะเดียวกันการวางกลยุทธ์ระยะยาวในการฟื้นฟู การใช้ และการรักษาทรัพยากรอย่างบูรณาการเพื่อการพัฒนาประเทศที่ผ่านมายังขาดความชัดเจน ส่งผลให้ทรัพยากรธรรมชาติและสิ่งแวดล้อมของประเทศยังมีปัญหาการใช้อย่างสิ้นเปลืองและเสื่อมโทรมลงอย่างรวดเร็ว

ทั้งนี้ ปัญหาดังกล่าวข้างต้นมีสาเหตุส่วนหนึ่งมาจากประสิทธิภาพการบริหารจัดการภาครัฐ การพัฒนาประเทศขาดความต่อเนื่องและความยืดหยุ่นในการตอบสนองต่อความต้องการและปัญหาของประชาชน ขณะที่ความมั่นคงภายในประเทศยังมีหลายประเด็นที่ต้องเสริมสร้างให้เกิดความเข้มแข็งลดความขัดแย้งทางความคิดและอุดมการณ์ที่มีรากฐานมาจากความเหลื่อมล้ำ ความไม่เสมอภาค การขาดความเชื่อมั่นในกระบวนการยุติธรรม และปัญหาการขาดเสถียรภาพทางการเมืองตลอดจนส่งเสริมคนในชาติให้ยึดมั่นสถาบันหลักเป็นศูนย์รวมจิตใจให้เกิดความรักและความสามัคคี

ในขณะเดียวกัน การเปลี่ยนแปลงโครงสร้างประชากรที่มีสัดส่วนประชากรวัยแรงงานและวัยเด็กที่ลดลงและประชากรสูงอายุที่เพิ่มขึ้นอย่างต่อเนื่อง จะเป็นปัจจัยเสี่ยงสำคัญที่จะทำให้การพัฒนาประเทศในมิติต่าง ๆ มีความท้าทายมากขึ้น ทั้งในส่วนของเสถียรภาพทางการเงินการคลังของประเทศในการจัดสวัสดิการเพื่อดูแลผู้สูงอายุที่เพิ่มสูงขึ้น การลงทุนและการออม การเจริญเติบโตทางเศรษฐกิจของประเทศ ความมั่นคงทางสังคม การบริหารจัดการทรัพยากรธรรมชาติอย่างยั่งยืนซึ่งจะเป็นประเด็นท้าทายต่อการขับเคลื่อนประเทศไปสู่การเป็นประเทศพัฒนาแล้ว



๓. ปัจจัยและแนวโน้มที่คาดว่าจะส่งผลกระทบต่อการพัฒนาประเทศ

แม้ว่าประเทศไทยจะมีตำแหน่งที่ตั้งที่สามารถเป็นศูนย์กลางในการเชื่อมโยงในภูมิภาคและเป็นประตูสู่เอเชีย แต่การที่มีอาณาเขตติดกับประเทศเพื่อนบ้านหลายประเทศ ทำให้ปัญหาด้านเขตแดนกับประเทศเพื่อนบ้านยังคงเป็นความท้าทายด้านความมั่นคงในอนาคต นอกจากนี้ ประเทศไทยยังคงต้องให้ความสำคัญกับปัญหาด้านความมั่นคงอื่นๆ ที่มีความซับซ้อน ละเอียดอ่อน และมีความเชื่อมโยงกันหลายมิติที่อาจเป็นประเด็นท้าทายต่อการสร้างบรรยากาศความไว้วางใจระหว่างรัฐกับประชาชนและระหว่างประชาชนกับประชาชน ซึ่งรวมถึงการสร้างความสัมพันธ์ของคนในชาติที่จะนำไปสู่การแก้ปัญหาความขัดแย้งระหว่างกลุ่มประชากรไทยที่มีแนวคิดและความเชื่อที่แตกต่างกันอย่างยั่งยืน นอกจากนี้ การขยายอิทธิพลและการเพิ่มบทบาทของประเศมหาอำนาจ ที่อาจก่อให้เกิดการเปลี่ยนแปลงไปสู่ระบบหลายขั้วอำนาจ หรือเกิดการย้ายขั้วอำนาจทางเศรษฐกิจ ซึ่งอาจส่งผลกระทบต่อเสถียรภาพทางเศรษฐกิจของประเทศในอนาคต ขณะที่องค์กรที่ไม่ใช่รัฐ อาทิ องค์กรระหว่างประเทศ และบริษัทข้ามชาติ จะมีบทบาทมากขึ้นในการกำหนดกฎ ระเบียบ ทิศทางความสัมพันธ์และมาตรฐานสากลต่างๆ ทั้งในด้านความมั่นคง และเศรษฐกิจ รวมทั้งการรวมกลุ่มเศรษฐกิจและการเปิดเสรีในภูมิภาคที่นำไปสู่ความเชื่อมโยงในทุกระบบ อาจก่อให้เกิดความเสี่ยงด้านอาชญากรรมข้ามชาติและเศรษฐกิจนอกระบบ รวมทั้งปัญหายาเสพติด การค้ามนุษย์ และการลักลอบเข้าเมือง

ในทางกลับกัน ความเปลี่ยนแปลงจากโลกาภิวัตน์และความก้าวหน้าทางวิทยาศาสตร์และเทคโนโลยีที่ได้รับการพัฒนาอย่างก้าวกระโดดจะก่อให้เกิดนวัตกรรมอย่างพลิกผัน อาทิ เทคโนโลยีปัญญาประดิษฐ์ อินเทอร์เน็ตในทุกสิ่ง การวิเคราะห์ข้อมูลขนาดใหญ่ หุ่นยนต์และโดรน เทคโนโลยีพันธุกรรมสมัยใหม่ และเทคโนโลยีทางการเงิน ซึ่งตัวอย่างแนวโน้มการพัฒนาเทคโนโลยีอย่างก้าวกระโดดเหล่านี้ คาดว่า จะเป็นปัจจัยสนับสนุนหลักที่ช่วยทำให้เศรษฐกิจโลกและเศรษฐกิจไทยมีแนวโน้มที่จะกลับมาขยายตัวได้เข้มแข็งขึ้น แนวโน้มสำคัญที่จำเป็นต้องมีการติดตามอย่างใกล้ชิด อาทิ การรวมกลุ่มทางการค้าและการลงทุนที่จะมีความหลากหลายเพิ่มมากขึ้น การแข่งขันที่คาดว่าจะรุนแรงขึ้นในการเพิ่มผลิตภาพและสร้างความหลากหลายของสินค้าและบริการที่ตอบโจทย์รูปแบบชีวิตใหม่ๆ

นอกจากนั้น ประเทศไทยคาดว่าจะเข้าสู่การเป็นสังคมสูงวัยระดับสุดยอดในปี ๒๕๗๔ จะก่อให้เกิดโอกาสใหม่ๆ ในการตอบสนองความต้องการของกลุ่มผู้บริโภคนสูงอายุที่จะมีสัดส่วนเพิ่มขึ้นอย่างต่อเนื่อง รวมทั้งการคาดการณ์ว่าครอบครัวไทยจะมีขนาดเล็กลงและมีรูปแบบที่หลากหลายมากขึ้น ประชากรในประเทศไทยจะมีช่วงอายุที่แตกต่างกันและจะมีกลุ่มคนช่วงอายุใหม่ๆ เพิ่มขึ้น ซึ่งจะส่งผลกระทบต่อทัศนคติและพฤติกรรมที่แตกต่างกัน ดังนั้นการเตรียมความพร้อมของประชากรให้มีคุณภาพและการนำเทคโนโลยีที่เหมาะสมมาใช้ในการผลิตและการบริการของประเทศจะเป็นความท้าทายสำคัญในระยะต่อไป

ในขณะเดียวกัน โครงสร้างประชากรที่เข้าสู่สังคมสูงวัย อาจทำให้เกิดความต้องการแรงงานต่างชาติเพิ่มมากขึ้นเพื่อทดแทนจำนวนแรงงานไทยที่ลดลง ซึ่งปัจจัยด้านการเปิดเสรีในภูมิภาคและความก้าวหน้าของการพัฒนาระบบคมนาคมขนส่งในภูมิภาคจะทำให้การเคลื่อนย้ายแรงงานและการย้ายถิ่นมีความสะดวกมากขึ้น และเป็นปัจจัยสำคัญที่จะทำให้เกิดการเคลื่อนย้ายประชากรเข้าออกประเทศเพิ่มมากขึ้น โดยเฉพาะในกลุ่มประชากรที่มีศักยภาพซึ่งมีแนวโน้มในการเคลื่อนย้ายไปเรียนหรือทำงานในทั่วทุกมุมโลกสูงขึ้น ทั้งนี้ การย้ายถิ่นส่วนใหญ่มีวัตถุประสงค์เพื่อแสวงหาโอกาสทางเศรษฐกิจที่ดีขึ้น จึงอาจจะเป็นไปได้ที่ประเทศไทยจะยังคงเป็นประเทศผู้รับของประชากรจากประเทศเพื่อนบ้านขณะที่ประชากรไทยโดยเฉพาะแรงงานทักษะอาจมีแรงจูงใจในการย้ายถิ่นไปยังประเทศที่มีระดับการพัฒนาที่ดีกว่า อาจทำให้การแย่งชิง



แรงงานมีความรุนแรงมากขึ้น ซึ่งจะยิ่งทำให้เกิดความเสี่ยงต่อการเจริญเติบโตทางเศรษฐกิจและการเปลี่ยนแปลงของบริบทสังคมไทย

นอกจากนี้ ผลกระทบจากการเปลี่ยนแปลงสภาพภูมิอากาศคาดว่าจะมีความรุนแรงมากขึ้น ทั้งในเชิงความผันผวน ความถี่ และขอบเขตที่กว้างขวางมากขึ้น ซึ่งจะสร้างความเสียหายต่อชีวิตและทรัพย์สิน ระบบโครงสร้างพื้นฐานที่จำเป็น ตลอดจนระบบผลิตทางการเกษตรที่สัมพันธ์ต่อเนื่องกับความมั่นคงด้านอาหารและน้ำ ขณะที่ระบบนิเวศต่างๆ มีแนวโน้มเสื่อมโทรมลง และมีความเป็นไปได้ค่อนข้างสูงในการสูญเสียความสามารถในการรองรับความต้องการของมนุษย์ได้อย่างมีประสิทธิภาพอย่างไรก็ดี ระดับความรุนแรงของผลกระทบอันเกิดจากการเปลี่ยนแปลงภูมิอากาศโลกและความเสื่อมโทรมของระบบนิเวศต่างๆ ดังกล่าวที่แต่ละประเทศจะต้องเผชิญจะมีความแตกต่างกัน ทำให้การเป็นสังคมสีเขียวการรักษาและบริหารจัดการทรัพยากรธรรมชาติและสิ่งแวดล้อมอย่างบูรณาการจะได้รับความสำคัญและความสนใจจากนานาประเทศ รวมทั้งประเทศไทยเพิ่มมากขึ้น พลังงานทดแทนและพลังงานทางเลือกรวมถึงการสร้างสมดุลความมั่นคงด้านพลังงานและอาหารมีแนวโน้มที่จะมีความสำคัญเพิ่มมากขึ้นกฎระเบียบและข้อตกลงด้านสิ่งแวดล้อมจะมีความเข้มข้นและเข้มงวดขึ้น โดยกรอบการพัฒนาตามข้อตกลงระหว่างประเทศต่างๆ ที่สำคัญ เช่น เป้าหมายการพัฒนาที่ยั่งยืน และบันทึกความตกลงปารีสจะได้รับการนำไปปฏิบัติอย่างจริงจังมากยิ่งขึ้น

แนวโน้มเหล่านี้จะก่อให้เกิดความท้าทายต่อการพัฒนาประเทศในหลายมิติ ทั้งในส่วนของการทำงานและอาชีพ สาขาการผลิตและบริการใหม่ๆ ความมั่นคงของประเทศอันเกิดจากภัยคุกคามและความเสี่ยงด้านอื่นๆ ที่ซับซ้อนขึ้น อาชญากรรมไซเบอร์ รูปแบบการก่อสงครามที่ใช้เทคโนโลยีเป็นเครื่องมือ การเคลื่อนย้ายอย่างเสรีและรวดเร็วของผู้คน เงินทุน ข้อมูลข่าวสาร องค์กรความรู้ เทคโนโลยีและสินค้าและบริการ การปรับตัวต่อการเปลี่ยนแปลงสภาพภูมิอากาศที่รวดเร็วและคาดการณ์ได้ยากการเกิดขึ้นของโรคระบาด และโรคอุบัติใหม่ที่จะส่งผลให้การเฝ้าระวังด้านการสาธารณสุขในประเทศมีความสำคัญมากขึ้น อาจนำไปสู่ปัญหาความเหลื่อมล้ำที่ทวีความรุนแรงมากขึ้นได้ หากไม่มีมาตรการที่มีประสิทธิภาพในการป้องกันและรองรับผลกระทบต่างๆ ที่คาดว่าจะเกิดขึ้น ซึ่งรวมถึงการเตรียมความพร้อมเพื่อรองรับการเปลี่ยนแปลงทางเทคโนโลยีและนวัตกรรมแบบพลิกผันที่จะเกิดขึ้นอย่างรวดเร็วโดยเฉพาะอย่างยิ่งหากการเข้าถึงเทคโนโลยีโครงสร้างพื้นฐาน และองค์ความรู้สมัยใหม่มีระดับความแตกต่างกันระหว่างกลุ่มประชากรต่างๆ โดยการเปลี่ยนแปลงทางเทคโนโลยีและนวัตกรรมดังกล่าวจะส่งผลต่อทั้งการทำงานและอาชีพที่จะมีรูปแบบและลักษณะงานที่เปลี่ยนไป มีความต้องการแรงงานที่มีสมรรถนะสูงเพิ่มมากขึ้น หลายอาชีพอาจหายไปจากตลาดงานในปัจจุบันและบางอาชีพจะถูกทดแทนด้วยระบบอัตโนมัติโดยเฉพาะอาชีพที่ต้องการทักษะระดับต่ำ ก่อให้เกิดความเสี่ยงต่อความมั่นคงและคุณภาพชีวิตของประชาชนที่ปรับตัวไม่ทันหรือขาดความรู้และทักษะที่ทันกับยุคสมัยที่เปลี่ยนแปลงไปกระแสโลกาภิวัตน์ที่จะทำให้เกิดการพัฒนาขยายความเป็นเมือง วิถีชีวิตที่เปลี่ยนไปอย่างรวดเร็ว รวมทั้งการเปลี่ยนแปลงทางสภาพภูมิอากาศที่อาจจะมีความแปรปรวนมากยิ่งขึ้น ซึ่งปัจจัยทั้งหมดดังกล่าวจะส่งผลให้ปัญหาความยากจนและความเหลื่อมล้ำของประเทศมีความซับซ้อนมากยิ่งขึ้น

จากปัจจัยและแนวโน้มที่คาดว่าจะส่งผลต่อการขับเคลื่อนการพัฒนาประเทศในมิติต่างๆ ข้างต้น เห็นได้ว่าบริบทและสภาพแวดล้อมทั้งภายในและภายนอกประเทศมีแนวโน้มที่จะเปลี่ยนแปลงอย่างรวดเร็ว มีพลวัตสูง และมีความซับซ้อนหลากหลายมิติ ซึ่งจะส่งผลกระทบต่ออนาคตการพัฒนาประเทศอย่างมาก ดังนั้น การพัฒนาประเทศจึงจำเป็นต้องมียุทธศาสตร์การพัฒนาที่ครอบคลุมทุกมิติและทุกด้าน การพัฒนาที่เกี่ยวข้อง มีความร่วมมือในลักษณะประชารัฐจากภาคส่วนต่างๆ ในรูปแบบของหุ้นส่วนการพัฒนาที่เป็น การดำเนินงานอย่างบูรณาการ เนื่องจากทุกมิติการพัฒนามีความเกี่ยวข้องซึ่งกันและกัน โดยประเทศไทย



จำเป็นต้องมีทรัพยากรมนุษย์ที่มีคุณภาพ มีความรู้ สมรรถนะ และทักษะที่สอดคล้องกับการเปลี่ยนแปลงต่างๆ สามารถรู้เท่าทันและปรับตัวให้สามารถดำเนินชีวิตได้อย่างมีความสุข มีอาชีพที่มั่นคง สร้างรายได้ ท่ามกลางความเปลี่ยนแปลงกฎเกณฑ์และกติกาใหม่ๆ และมาตรฐานที่สูงขึ้น โดยเฉพาะในโลกที่มีการเปลี่ยนแปลงอย่างรวดเร็วซึ่งจำเป็นต้องมีการพัฒนาระบบและปัจจัยส่งเสริมต่าง ๆ ที่เกี่ยวข้องไปพร้อมกัน ทั้งในส่วนของระบบการเรียนการสอน และการพัฒนาทักษะฝีมือที่สอดคล้องกันกับการพัฒนาของคนในแต่ละช่วงวัย ระบบบริการสาธารณะ โครงสร้างพื้นฐาน รวมทั้งการให้ความสำคัญกับการส่งเสริมเทคโนโลยีและนวัตกรรม เพื่อให้ประเทศไทยสามารถยกระดับเป็นเจ้าของเทคโนโลยีและนวัตกรรมก้าวทันโลก จากการต่อยอดการพัฒนาบนพื้นฐานนโยบายไทยแลนด์ ๔.๐ ส่งผลให้เกิดการสร้างห่วงโซ่มูลค่าทางเศรษฐกิจในทั้งภาคอุตสาหกรรม ภาคเกษตรและภาคบริการ กระจายผลประโยชน์จากการพัฒนา ลดปัญหาความเหลื่อมล้ำ และนำไปสู่การเสริมสร้างคุณภาพชีวิตของประชาชนทุกภาคส่วน

นอกจากนี้ ประเทศไทยต้องให้ความสำคัญกับการสร้างสมดุลความมั่นคงด้านพลังงานและอาหาร การรักษาไว้ซึ่งความหลากหลายเชิงนิเวศ การส่งเสริมการดำเนินชีวิตและธุรกิจ และการพัฒนาและขยายความเป็นเมืองที่เติบโตอย่างต่อเนื่องที่เป็นมิตรต่อสิ่งแวดล้อม พร้อมกับการมีข้อกำหนดของรูปแบบและกฎเกณฑ์ที่เกี่ยวข้องกับลักษณะการใช้พื้นที่ที่ชัดเจน ขณะที่การพัฒนาโครงสร้างพื้นฐานและระบบโลจิสติกส์ กฎหมาย ระบบภาษีต้องมีกลยุทธ์การพัฒนาที่สามารถอำนวยความสะดวกและส่งเสริมให้ประเทศมีศักยภาพการแข่งขันที่สูงขึ้น และสามารถใช้จุดแข็งในเรื่องตำแหน่งที่ตั้งทางภูมิศาสตร์ของประเทศให้เกิดประโยชน์ต่อการพัฒนาประเทศมากขึ้น รวมทั้งให้ความสำคัญของการรวมกลุ่มความร่วมมือกับนานาชาติในระดับภูมิภาคและระดับโลก เพื่อกระชับและสร้างสัมพันธ์ไมตรี เสริมสร้างความสัมพันธ์ทางการทูต ซึ่งจะก่อให้เกิดการสร้างพลังทางเศรษฐกิจและรักษาความมั่นคงของประเทศ โดยจำเป็นต้องสร้างความพร้อมในการที่จะยกระดับมาตรฐานและมีการปฏิบัติให้เป็นไปตามระเบียบกติกาสากลในด้านต่างๆ ขณะเดียวกันประเทศไทยจำเป็นต้องเร่งให้มีการปฏิรูประบบราชการและการเมืองเพื่อให้เกิดการบริหารราชการที่ดีและมีเสถียรภาพทางการเมือง มีการส่งเสริมคนในชาติให้ยึดมั่นสถาบันหลักเป็นศูนย์รวมจิตใจเพื่อให้เกิดความรักความสามัคคี และลดความขัดแย้งภายในประเทศ โดยที่นโยบายการพัฒนาต่างๆ จำเป็นต้องคำนึงถึงความสอดคล้องกับโครงสร้างและลักษณะพฤติกรรมของประชากรที่อาจจะมีความแตกต่างจากปัจจุบันมากขึ้น

ดังนั้น ภายใต้เงื่อนไขโครงสร้างประชากร โครงสร้างเศรษฐกิจ สภาพสังคม สภาพภูมิอากาศ สิ่งแวดล้อม และปัจจัยการพัฒนาต่างๆ ที่เกี่ยวข้อง ส่งผลให้ประเทศไทยจำเป็นต้องมีการวางแผนการพัฒนาที่รอบคอบและครอบคลุม อย่างไรก็ตาม หลายประเด็นพัฒนาเป็นเรื่องที่ต้องใช้ระยะเวลาในการดำเนินงาน เพื่อให้เกิดการปรับตัวซึ่งจะต้องหยั่งรากลึกลงไปถึงการเปลี่ยนแปลงในเชิงโครงสร้างการขับเคลื่อนการพัฒนาให้ประเทศเจริญก้าวหน้าไปในอนาคตจึงจำเป็นต้องกำหนดวิสัยทัศน์ในระยะยาวที่ต้องบรรลุ พร้อมทั้งแนวยุทธศาสตร์หลักในด้านต่างๆ เพื่อเป็นกรอบในการขับเคลื่อนการพัฒนาอย่างบูรณาการบนพื้นฐานประชารัฐ เพื่อยกระดับจุดแข็งและจุดเด่นของประเทศ และปรับปรุงแก้ไขจุดอ่อนและจุดด้อยต่างๆ อย่างเป็นระบบ โดยยุทธศาสตร์ชาติจะเป็นเป้าหมายใหญ่ในการขับเคลื่อนประเทศ และถ่ายทอดไปสู่แผนในระดับอื่น ๆ เพื่อนำไปสู่การปฏิบัติทั้งในระดับยุทธศาสตร์ ภารกิจและพื้นที่ ซึ่งรวมถึงพื้นที่พิเศษต่างๆ อาทิ เขตเศรษฐกิจพิเศษชายแดน เขตพัฒนาพิเศษภาคตะวันออกเพื่อให้เกิดการพัฒนาประเทศสามารถดำเนินการได้อย่างมั่นคง มั่งคั่ง และ ยั่งยืน



๔. วิสัยทัศน์ประเทศไทย

“ประเทศไทยมีความมั่นคง มั่งคั่ง ยั่งยืน เป็นประเทศพัฒนาแล้ว ด้วยการพัฒนาตามหลักปรัชญาของเศรษฐกิจพอเพียง” หรือเป็นคติพจน์ประจำชาติว่า “มั่นคง มั่งคั่ง ยั่งยืน” ทั้งนี้วิสัยทัศน์ ดังกล่าวจะต้องสนองต่อผลประโยชน์แห่งชาติ อันได้แก่ การมีเอกราช อธิปไตย การดำรงอยู่อย่างมั่นคง และยั่งยืนของสถาบันหลักของชาติและประชาชนจากภัยคุกคามทุกรูปแบบ การอยู่ร่วมกันในชาติอย่างสันติสุขเป็นปึกแผ่น มีความมั่นคงทางสังคมท่ามกลางพหุสังคมและการมีเกียรติและศักดิ์ศรีของความเป็นมนุษย์ ความเจริญเติบโตของชาติ ความเป็นธรรมและความอยู่ดีมีสุขของประชาชน ความยั่งยืนของฐานทรัพยากรธรรมชาติสิ่งแวดล้อม ความมั่นคงทางพลังงานและอาหาร ความสามารถในการรักษาผลประโยชน์ของชาติภายใต้การเปลี่ยนแปลงของสภาวะแวดล้อมระหว่างประเทศ และการอยู่ร่วมกันอย่างสันติประสานสอดคล้องกันด้านความมั่นคงในประชาคมอาเซียนและประชาคมโลกอย่างมีเกียรติและศักดิ์ศรี

ความมั่นคง หมายถึง การมีความมั่นคงปลอดภัยจากภัยและการเปลี่ยนแปลงทั้งภายในประเทศและภายนอกประเทศในทุกระดับ ทั้งระดับประเทศ สังคม ชุมชน ครัวเรือน และปัจเจกบุคคล และมีความมั่นคงในทุกมิติ ทั้งมิติทางการทหาร เศรษฐกิจ สังคม สิ่งแวดล้อม และการเมือง เช่นประเทศมีความมั่นคงในเอกราชและอธิปไตย มีการปกครองระบอบประชาธิปไตยที่มีพระมหากษัตริย์ทรงเป็นประมุข สถาบันชาติ ศาสนา พระมหากษัตริย์มีความเข้มแข็งเป็นศูนย์กลางและเป็นที่ยึดเหนี่ยวจิตใจของประชาชน มีระบบการเมืองที่มั่นคงเป็นกลไกที่นำไปสู่การบริหารประเทศที่ต่อเนื่องและโปร่งใสตามหลักธรรมาภิบาล สังคมมีความปรองดองและความสามัคคี สามารถผนึกกำลังเพื่อพัฒนาประเทศ ชุมชนมีความเข้มแข็ง ครอบครัวมีความอบอุ่น ประชาชนมีความมั่นคงในชีวิต มีงานและรายได้ที่มั่นคงพอเพียงกับการดำรงชีวิต มีการออมสำหรับวัยเกษียณ ความมั่นคงของอาหาร พลังงาน และน้ำ มีที่อยู่อาศัยและความปลอดภัยในชีวิตทรัพย์สิน

ความมั่งคั่ง หมายถึง ประเทศไทยมีการขยายตัวของเศรษฐกิจอย่างต่อเนื่องและมีความยั่งยืนจนเข้าสู่กลุ่มประเทศรายได้สูง ความเหลื่อมล้ำของการพัฒนาลดลง ประชากรมีความอยู่ดีมีสุขได้รับผลประโยชน์จากการพัฒนาอย่างเท่าเทียมกันมากขึ้น และมีการพัฒนาอย่างทั่วถึงทุกภาคส่วนมีคุณภาพชีวิตตามมาตรฐานขององค์การสหประชาชาติ ไม่มีประชาชนที่อยู่ในภาวะความยากจนเศรษฐกิจในประเทศมีความเข้มแข็ง ขณะเดียวกันต้องมีความสามารถในการแข่งขันกับประเทศต่างๆทั้งในตลาดโลกและตลาดภายในประเทศเพื่อให้สามารถสร้างรายได้ทั้งจากภายในและภายนอกประเทศตลอดจนมีการสร้างฐานเศรษฐกิจและสังคมแห่งอนาคตเพื่อให้สอดคล้องกับบริบทการพัฒนาที่เปลี่ยนแปลงไป และประเทศไทยมีบทบาทที่สำคัญในโลก และมีความสัมพันธ์ทางเศรษฐกิจและการค้าอย่างแน่นแฟ้นกับประเทศในภูมิภาคเอเชีย เป็นจุดสำคัญของการเชื่อมโยงในภูมิภาค ทั้งการคมนาคมขนส่ง การผลิต การค้า การลงทุน และการทำธุรกิจ เพื่อให้เป็นพลังในการพัฒนา นอกจากนี้ยังมีความสมบูรณ์ในทุนที่จะสามารถสร้างการพัฒนาต่อเนื่องไปได้ ได้แก่ ทุนมนุษย์ ทุนทางปัญญาทุนทางการเงิน ทุนที่เป็นเครื่องมือเครื่องจักร ทุนทางสังคม และทุนทรัพยากรธรรมชาติและสิ่งแวดล้อม

ความยั่งยืน หมายถึง การพัฒนาที่สามารถสร้างความเจริญ รายได้ และคุณภาพชีวิตของประชาชนให้เพิ่มขึ้นอย่างต่อเนื่อง ซึ่งเป็นการเจริญเติบโตของเศรษฐกิจที่อยู่บนหลักการใช้ การรักษาและการฟื้นฟูฐานทรัพยากรธรรมชาติอย่างยั่งยืน ไม่ใช่ทรัพยากรธรรมชาติจนเกินพอดี ไม่สร้างมลภาวะต่อสิ่งแวดล้อมจนเกินความสามารถในการรองรับและเยียวยาของระบบนิเวศ การผลิตและการบริโภคเป็นมิตรกับสิ่งแวดล้อม และสอดคล้องกับเป้าหมายการพัฒนาที่ยั่งยืน ทรัพยากรธรรมชาติมีความอุดมสมบูรณ์มากขึ้น และสิ่งแวดล้อมมีคุณภาพดีขึ้น คนมีความรับผิดชอบต่อสังคม มีความเอื้ออาทร เสียสละเพื่อผลประโยชน์ส่วนรวม รัฐบาลมีนโยบายที่มุ่งประโยชน์ส่วนรวมอย่างยั่งยืนและให้ความสำคัญกับการมีส่วนร่วม



ของประชาชน และทุกภาคส่วนในสังคมยึดถือและปฏิบัติตามหลักปรัชญาของเศรษฐกิจพอเพียงเพื่อการพัฒนาอย่างสมดุล มีเสถียรภาพ และยั่งยืน

โดยมีเป้าหมายการพัฒนาประเทศ คือ “**ประเทศไทยมั่นคง ประชาชนมีความสุข เศรษฐกิจพัฒนาอย่างต่อเนื่อง สังคมเป็นธรรม ฐานทรัพยากรธรรมชาติยั่งยืน**” โดยยกระดับศักยภาพของประเทศในหลากหลายมิติ พัฒนาคมนในทุกมิติและในทุกช่วงวัยให้เป็นคนดี เก่ง และมีคุณภาพ สร้างโอกาสและความเสมอภาคทางสังคม สร้างการเติบโตบนคุณภาพชีวิตที่เป็นมิตรกับสิ่งแวดล้อม และมีภาครัฐของประชาชนเพื่อประชาชนและประโยชน์ส่วนรวม โดยการประเมินผลการพัฒนาตามยุทธศาสตร์ชาติ ประกอบด้วย

- ๑) ความอยู่ดีมีสุขของคนไทยและสังคมไทย
- ๒) ชีตความสามารถในการแข่งขัน การพัฒนาเศรษฐกิจ และการกระจายรายได้
- ๓) การพัฒนาทรัพยากรมนุษย์ของประเทศ
- ๔) ความเท่าเทียมและความเสมอภาคของสังคม
- ๕) ความหลากหลายทางชีวภาพ คุณภาพสิ่งแวดล้อม และความยั่งยืนของทรัพยากรธรรมชาติ
- ๖) ประสิทธิภาพการบริหารจัดการและการเข้าถึงการให้บริการของภาครัฐ

๕. ประเด็นยุทธศาสตร์ชาติ

ในการที่จะบรรลุวิสัยทัศน์และทำให้ประเทศไทยพัฒนาไปสู่อนาคตที่พึงประสงค์นั้นจำเป็นต้องมีการวางแผนและกำหนดยุทธศาสตร์การพัฒนาในระยะยาว และกำหนดแนวทางการพัฒนาของทุกภาคส่วนให้ขับเคลื่อนไปในทิศทางเดียวกัน ดังนั้น จึงจำเป็นต้องกำหนดยุทธศาสตร์ชาติในระยะยาวเพื่อถ่ายทอดแนวทางการพัฒนาสู่การปฏิบัติในแต่ละช่วงเวลาอย่างต่อเนื่องและมีการบูรณาการ และสร้างความเข้าใจถึงอนาคตของประเทศไทยร่วมกัน และเกิดการรวมพลังของทุกภาคส่วนในสังคมทั้งประชาชน เอกชน ประชาสังคมในการขับเคลื่อนการพัฒนาเพื่อการสร้างและรักษาไว้ซึ่งผลประโยชน์แห่งชาติและบรรลุวิสัยทัศน์ “ประเทศไทยมีความมั่นคง มั่งคั่ง ยั่งยืนเป็นประเทศพัฒนาแล้วด้วยการพัฒนาตามหลักปรัชญาของเศรษฐกิจพอเพียง” หรือคติ พจน์ประจำชาติ “มั่นคง มั่งคั่ง ยั่งยืน” เพื่อให้ประเทศมีขีดความสามารถในการแข่งขัน มีรายได้สูงอยู่ในกลุ่มประเทศพัฒนาแล้ว คนไทยมีความสุข อยู่ดีกินดี สังคมมีความมั่นคงเสมอภาคและเป็นธรรม ซึ่งยุทธศาสตร์ชาติที่จะใช้เป็นกรอบแนวทางการพัฒนาในระยะ ๒๐ ปี ต่อจากนี้ไปจะประกอบด้วย ๖ ยุทธศาสตร์ โดยมีสาระสำคัญของแต่ละยุทธศาสตร์ สรุปได้ ดังนี้

๕.๑ ยุทธศาสตร์ชาติด้านความมั่นคง มีเป้าหมายทั้งในการสร้างเสถียรภาพภายในประเทศและช่วยลดและป้องกันภัยคุกคามจากภายนอก รวมทั้งสร้างความเชื่อมั่นในกลุ่มประเทศอาเซียนและประชาคมโลกที่มีต่อประเทศไทย ประกอบด้วย ๕ ประเด็น ได้แก่

- (๑) การรักษาความสงบภายในประเทศ
- (๒) การป้องกันและแก้ไขปัญหามีผลกระทบต่อความมั่นคง
- (๓) การพัฒนาศักยภาพของประเทศให้พร้อมเผชิญภัยคุกคามที่กระทบต่อความมั่นคงของชาติ
- (๔) การบูรณาการความร่วมมือด้านความมั่นคงกับอาเซียนและนานาชาติ รวมถึงองค์กรภาครัฐและที่มีใช้ภาครัฐ
- (๕) การพัฒนากลไกการบริหารจัดการความมั่นคงแบบองค์รวม



๕.๒ ยุทธศาสตร์ชาติด้านการสร้างความสามารถในการแข่งขัน เพื่อให้ประเทศไทยสามารถพัฒนาไปสู่การเป็นประเทศพัฒนาแล้ว ซึ่งจำเป็นต้องยกระดับผลิตภาพการผลิตและการใช้นวัตกรรมในการเพิ่มความสามารถในการแข่งขันและการพัฒนาอย่างยั่งยืนทั้งในสาขาอุตสาหกรรมเกษตรและบริการ การสร้างความมั่นคงและปลอดภัยด้านอาหาร การเพิ่มขีดความสามารถทางการค้าและการเป็นผู้ประกอบการ รวมทั้งการพัฒนาฐานเศรษฐกิจแห่งอนาคต ทั้งนี้ ภายใต้กรอบการปฏิรูปและพัฒนาปัจจัยเชิงยุทธศาสตร์ทุกด้าน อันได้แก่ โครงสร้างพื้นฐานและระบบโลจิสติกส์ วิทยาศาสตร์ เทคโนโลยีและนวัตกรรม การพัฒนาทุนมนุษย์ และการบริหารจัดการทั้งในภาครัฐและภาคธุรกิจเอกชน ประกอบด้วย ๕ ประเด็น ได้แก่

- (๑) การเกษตรสร้างมูลค่า
- (๒) อุตสาหกรรมและบริการแห่งอนาคต
- (๓) สร้างความหลากหลายด้านการท่องเที่ยว
- (๔) โครงสร้างพื้นฐาน เชื่อมไทย เชื่อมโลก
- (๕) พัฒนาเศรษฐกิจบนพื้นฐานผู้ประกอบการยุคใหม่

๕.๓ ยุทธศาสตร์ชาติด้านการพัฒนาและเสริมสร้างศักยภาพทรัพยากรมนุษย์ เพื่อพัฒนาทรัพยากรมนุษย์และสังคมไทยให้เป็นรากฐานที่แข็งแกร่งของประเทศมีความพร้อมทางกายใจ สติปัญญา มีความเป็นสากล มีทักษะการคิดวิเคราะห์ อย่างมีเหตุผล มีระเบียบวินัย เคารพกฎหมาย มีคุณธรรมจริยธรรม รู้คุณค่าความเป็นไทย มีครอบครัวที่มั่นคง ประกอบด้วย ๗ ประเด็น ได้แก่

- (๑) การปรับเปลี่ยนค่านิยมและวัฒนธรรม
- (๒) การพัฒนาศักยภาพคนตลอดช่วงชีวิต
- (๓) ปฏิรูปกระบวนการเรียนรู้ที่ตอบสนองต่อการเปลี่ยนแปลงในศตวรรษที่ ๒๑
- (๔) การตระหนักถึงปัญหาของมนุษย์ที่หลากหลาย
- (๕) การเสริมสร้างให้คนไทยมีสุขภาวะที่ดี
- (๖) การสร้างสภาพแวดล้อมที่เอื้อต่อการพัฒนาและเสริมสร้างศักยภาพทรัพยากรมนุษย์
- (๗) การเสริมสร้างศักยภาพการกีฬาในการสร้างคุณค่าทางสังคมและพัฒนาประเทศ

๕.๔ ยุทธศาสตร์ชาติด้านการสร้างโอกาสและความเสมอภาคทางสังคม เพื่อเร่งกระจายโอกาสการพัฒนาและสร้างความมั่นคงให้ทั่วถึง ลดความเหลื่อมล้ำไปสู่สังคมที่เสมอภาคและเป็นธรรม ประกอบด้วย ๔ ประเด็น ได้แก่

- (๑) การลดความเหลื่อมล้ำ สร้างความเป็นธรรมในทุกมิติ
- (๒) การกระจายศูนย์กลางความเจริญทางเศรษฐกิจ สังคม และเทคโนโลยี
- (๓) การเสริมสร้างพลังทางสังคม
- (๔) การเพิ่มขีดความสามารถของชุมชนท้องถิ่นในการพัฒนา การพึ่งตนเอง และการจัดการตนเอง



๕.๕ ยุทธศาสตร์ชาติด้านการสร้างการเติบโตบนคุณภาพชีวิตที่เป็นมิตรกับสิ่งแวดล้อม เพื่อเร่งอนุรักษ์ฟื้นฟูและสร้างความมั่นคงของฐานทรัพยากรธรรมชาติ และมีความมั่นคงด้านน้ำ รวมทั้งมีความสามารถในการป้องกันผลกระทบและปรับตัวต่อการเปลี่ยนแปลงสภาพภูมิอากาศและภัยพิบัติธรรมชาติ และพัฒนามุ่งสู่ การเป็นสังคมสีเขียว ประกอบด้วย ๖ ประเด็น ได้แก่

- (๑) สร้างการเติบโตอย่างยั่งยืนบนสังคมเศรษฐกิจสีเขียว
- (๒) สร้างการเติบโตอย่างยั่งยืนบนสังคมเศรษฐกิจภาคทะเล
- (๓) สร้างการเติบโตอย่างยั่งยืนบนสังคมที่เป็นมิตรต่อสภาพภูมิอากาศ
- (๔) พัฒนาพื้นที่เมือง ชนบท เกษตรกรรมและอุตสาหกรรมเชิงนิเวศ มุ่งเน้นความเป็นเมืองที่เติบโตอย่างต่อเนื่อง
- (๕) พัฒนาความมั่นคงน้ำ พลังงาน และเกษตรที่เป็นมิตรต่อสิ่งแวดล้อม
- (๖) ยกระดับกระบวนการทัศน์เพื่อกำหนดอนาคตประเทศ

๕.๖ ยุทธศาสตร์ชาติด้านการปรับสมดุลและพัฒนาระบบการบริหารจัดการภาครัฐ เพื่อให้หน่วยงานภาครัฐมีขนาดที่เหมาะสมกับบทบาทภารกิจ มีสมรรถนะสูง มีประสิทธิภาพและประสิทธิผลกระจายบทบาทภารกิจไปสู่ท้องถิ่นอย่างเหมาะสม มีธรรมาภิบาล ประกอบด้วย ๘ ประเด็น ได้แก่

- (๑) ภาครัฐที่ยึดประชาชนเป็นศูนย์กลาง ตอบสนองความต้องการ และให้บริการอย่างสะดวกรวดเร็ว โปร่งใส
- (๒) ภาครัฐบริหารงานแบบบูรณาการโดยมียุทธศาสตร์ชาติเป็นเป้าหมาย และเชื่อมโยงการพัฒนาในทุกระดับ ทุกประเด็น ทุกภารกิจ และทุกพื้นที่
- (๓) ภาครัฐมีขนาดเล็กกลาง เหมาะสมกับภารกิจ ส่งเสริมให้ประชาชนและทุกภาคส่วนมีส่วนร่วมในการพัฒนาประเทศ
- (๔) ภาครัฐมีความทันสมัย
- (๕) บุคลากรภาครัฐเป็นคนดีและเก่ง ยึดหลักคุณธรรม จริยธรรม มีจิตสำนึกมีความสามารถสูง มุ่งมั่น และเป็นมืออาชีพ
- (๖) ภาครัฐมีความโปร่งใส ปลอดการทุจริตและประพฤติมิชอบ
- (๗) กฎหมายมีความสอดคล้องเหมาะสมกับบริบทต่าง ๆ และมีเท่าที่จำเป็น
- (๘) กระบวนการยุติธรรมเคารพสิทธิมนุษยชนและปฏิบัติต่อประชาชนโดยเสมอภาค



๖. กลไกการขับเคลื่อนกระบวนการพัฒนา

ยุทธศาสตร์ชาติจะเป็นแผนแม่บทหลักในการพัฒนาประเทศเพื่อให้ส่วนราชการและหน่วยงานต่าง ๆ ใช้เป็นแนวทางในการจัดทำแผนยุทธศาสตร์ การพัฒนาประเทศในด้านต่าง ๆ อาทิ แผนพัฒนาเศรษฐกิจและสังคมแห่งชาติ แผนเฉพาะด้านต่าง ๆ เช่น ด้านความมั่นคง เศรษฐกิจ การศึกษา ศิลปวัฒนธรรม ฯลฯ แผนปฏิบัติการในระดับกระทรวงและในระดับพื้นที่ ให้มีความสอดคล้องกันตามห้วงเวลานอกจากนี้ ยุทธศาสตร์ ชาติจะใช้เป็นกรอบในการจัดสรรงบประมาณและทรัพยากรอื่นๆ ของประเทศเพื่อขับเคลื่อนการพัฒนาอย่างมีเอกภาพให้บรรลุเป้าหมาย โดยจะต้องอาศัยการประสานความร่วมมือจากหลายภาคส่วน ภายใต้ระบบประชาธิปไตย คือ ความร่วมมือของภาครัฐภาคเอกชน ภาคประชาชนและประชาสังคม ทั้งนี้ รัฐธรรมนูญแห่งราชอาณาจักรไทยจะได้มีการกำหนดเกี่ยวกับบทบาทของยุทธศาสตร์ชาติและแนวทางในการนำยุทธศาสตร์ชาติไปสู่ การปฏิบัติ เพื่อที่ส่วนราชการและหน่วยงานต่าง ๆ จะสามารถขับเคลื่อนการพัฒนาได้อย่างต่อเนื่องและบูรณาการ

๗. ปัจจัยความสำเร็จของยุทธศาสตร์ชาติ

๗.๑ สาระของยุทธศาสตร์ชาติ กำหนดวิสัยทัศน์ระยะยาวที่ชัดเจน มีการกำหนดเป้าหมายและภาพในอนาคตของประเทศที่ชัดเจนและเป็นที่ยอมรับ รับรู้ และยอมรับเป็นเจ้าของร่วมกัน สามารถถ่ายทอดเป้าหมายของยุทธศาสตร์ชาติ สูเป้าหมายเฉพาะด้านต่างๆ ตามระยะเวลาเป็นช่วงๆ ของหน่วยงานปฏิบัติได้ และมีการกำหนดตัวชี้วัดที่สามารถวัดผลสัมฤทธิ์ได้

๗.๒ ระบบและกฎหมาย มีกฎหมายรองรับ มีกลไกเชื่อมโยงกับแผนพัฒนาเศรษฐกิจและสังคมแห่งชาติและแผนในระดับต่างๆ เพื่อให้ส่วนราชการนำยุทธศาสตร์ชาติไปปฏิบัติ รวมทั้งกรอบกฎหมายด้านการจัดสรรงบประมาณให้สามารถระดมทรัพยากร เพื่อผลักดันขับเคลื่อนการดำเนินการตามยุทธศาสตร์ชาติอย่างมีบูรณาการ และกรอบกฎหมายที่จะกำหนดให้การดำเนินการตามยุทธศาสตร์ชาติมีความต่อเนื่อง รวมทั้งมีระบบการติดตามและประเมินผลอย่างเป็นระบบในทุกระดับ

๗.๓ กลไกสู่การปฏิบัติ มีกลไกที่สอดรับ/สอดคล้องตั้งแต่ระดับการจัดทำยุทธศาสตร์การนำไปสู่การปฏิบัติและ การติดตามประเมินผล รวมทั้งมีกลไกในการกำกับดูแล บริหารจัดการและการขับเคลื่อนยุทธศาสตร์ชาติ สู่การปฏิบัติอย่างมีประสิทธิภาพและหน่วยงานปฏิบัติจะต้องมีความเข้าใจ สามารถกำหนดแผนงานโครงการให้สอดคล้องกับเป้าหมายที่กำหนดไว้ในยุทธศาสตร์ชาติ

๗.๔ การยอมรับของสังคม มีการสื่อสารเพื่อสร้างความเข้าใจต่อสาธารณชน มีการรับฟังความคิดเห็นจากทุกกลุ่มสร้างการมีส่วนร่วมและความเป็นเจ้าของร่วมกัน เพื่อให้ได้การยอมรับจากทุกภาคส่วนในสังคม



๑.๒ แผนพัฒนาเศรษฐกิจและสังคมแห่งชาติ ฉบับที่ ๑๒

๑ กรอบแนวคิดและหลักการ

ในช่วงของแผนพัฒนาเศรษฐกิจและสังคมแห่งชาติฉบับที่ ๑๒ (พ.ศ. ๒๕๖๐-๒๕๖๔) ประเทศไทยจะยังคงประสบภาวะแวดล้อมและบริบทของการเปลี่ยนแปลงต่างๆ ที่อาจก่อให้เกิดความเสี่ยงทั้งจากภายใน และภายนอกประเทศ อาทิ กระแสการเปิดเศรษฐกิจเสรี ความท้าทายของเทคโนโลยีใหม่ๆ การเข้าสู่สังคมผู้สูงอายุ การเกิดภัยธรรมชาติที่รุนแรง ประกอบกับสถานการณ์ด้านต่างๆ ทั้งเศรษฐกิจ สังคม ทรัพยากรธรรมชาติและสิ่งแวดล้อมของประเทศในปัจจุบันที่ยังคงประสบปัญหาในหลายด้าน เช่น ปัญหาผลิตภาพการผลิต ความสามารถในการแข่งขัน คุณภาพการศึกษา ความเหลื่อมล้ำทางสังคม เป็นต้น ทำให้การพัฒนาในช่วงแผนพัฒนาฯ ฉบับที่ ๑๒ จึงจำเป็นต้องยึดกรอบแนวคิดและหลักการในการวางแผนที่สำคัญ ดังนี้

- (๑) การน้อมนำและประยุกต์ใช้หลักปรัชญาของเศรษฐกิจพอเพียง
- (๒) คนเป็นศูนย์กลางของการพัฒนาอย่างมีส่วนร่วม
- (๓) การสนับสนุนและส่งเสริมแนวคิดการปฏิรูปประเทศ
- (๔) การพัฒนาสู่ความมั่นคง มั่งคั่ง ยั่งยืน สังคมอยู่ร่วมกันอย่างมีความสุข

๒ กรอบวิสัยทัศน์และเป้าหมาย

๒.๑ กรอบวิสัยทัศน์แผนพัฒนาฯ ฉบับที่ ๑๒

จากสถานะของประเทศและบริบทการเปลี่ยนแปลงต่างๆ ที่ประเทศกำลังประสบอยู่ ทำให้การกำหนดวิสัยทัศน์แผนพัฒนาฯ ฉบับที่ ๑๒ ยังคงมีความต่อเนื่องจากวิสัยทัศน์แผนพัฒนาฯ ฉบับที่ ๑๑ และกรอบหลักการของการวางแผนที่น้อมนำและประยุกต์ใช้หลักปรัชญาของเศรษฐกิจพอเพียง ยึดคนเป็นศูนย์กลางของการพัฒนาอย่างมีส่วนร่วม การพัฒนาที่ยึดหลักสมดุล ยั่งยืน โดยวิสัยทัศน์ของการพัฒนาในแผนพัฒนาฯ ฉบับที่ ๑๒ ต้องให้ความสำคัญกับการกำหนดทิศทางพัฒนาที่มุ่งสู่การเปลี่ยนผ่านประเทศไทยจากประเทศที่มีรายได้ปานกลางไปสู่ประเทศที่มีรายได้สูง มีความมั่นคง และยั่งยืน สังคมอยู่ร่วมกันอย่างมีความสุข และนำไปสู่การบรรลุวิสัยทัศน์ระยะยาว “มั่นคง มั่งคั่ง ยั่งยืน” ของประเทศ

๒.๒ การกำหนดตำแหน่งทางยุทธศาสตร์ของประเทศ (Country Strategic Positioning)

เป็นการกำหนดตำแหน่งทางยุทธศาสตร์ของประเทศที่สอดคล้องกับยุทธศาสตร์ชาติที่ สคช. ได้จัดทำขึ้น ประเทศไทยเป็นประเทศรายได้สูงที่มีการกระจายรายได้อย่างเป็นธรรม เป็นศูนย์กลางด้านการขนส่งและโลจิสติกส์ของภูมิภาคสู่ความเป็นชาติการค้าและบริการ (Trading and Service Nation) เป็นแหล่งผลิตสินค้าเกษตรอินทรีย์และเกษตรปลอดภัย แหล่งอุตสาหกรรมสร้างสรรค์และนวัตกรรมสูงที่เป็นมิตรต่อสิ่งแวดล้อม

๒.๓ เป้าหมาย

๒.๓.๑ การหลุดพ้นจากกับดักประเทศรายได้ปานกลางสู่รายได้สูง

- (๑) เศรษฐกิจขยายตัวเฉลี่ยไม่ต่ำกว่าร้อยละ ๕.๐
- (๒) ผลิตภัณท์มวลรวมในประเทศต่อหัว (GDP Per Capita) และรายได้ประชาชาติต่อหัว (GNP Per Capita) ณ สิ้นแผนพัฒนาฯ ฉบับที่ ๑๒ ในปี ๒๕๖๔ เพิ่มขึ้นเป็น ๓๑๗,๐๕๑ บาท (๙,๓๒๕ ดอลลาร์ สรอ.) และ ๓๐๑,๑๙๙ บาท (๘,๘๕๙ ดอลลาร์ สรอ.) ต่อคนต่อปี
- (๓) ผลิตภาพการผลิตเพิ่มขึ้นไม่ต่ำกว่าเฉลี่ยร้อยละ ๒.๕ ต่อปี



(๔) การลงทุนรวมขยายตัวไม่ต่ำกว่าเฉลี่ยร้อยละ ๘.๐ (การขยายตัวของการลงทุนภาครัฐไม่ต่ำกว่าร้อยละ ๑๐.๐ และการลงทุนของภาคเอกชนขยายตัวไม่ต่ำกว่าเฉลี่ยร้อยละ ๗.๕ ในขณะที่ปริมาณการส่งออกขยายตัวเฉลี่ยไม่ต่ำกว่าร้อยละ ๔.๐ ต่อปี)

๒.๓.๒ การพัฒนาศักยภาพคนให้สนับสนุนการเจริญเติบโตของประเทศและการสร้างสังคมสูงวัยอย่างมีคุณภาพ

(๑) ประชาชนทุกช่วงวัยมีความมั่นคงทางด้านเศรษฐกิจและสังคม (Socio-Economic Security) และมีคุณภาพชีวิตที่ดีขึ้น

(๒) การศึกษาและการเรียนรู้ได้รับการพัฒนาคุณภาพ

(๓) สถาบันทางสังคมมีความเข้มแข็งเป็นฐานรากที่เอื้อต่อการพัฒนาคน

๒.๓.๓ การลดความเหลื่อมล้ำในสังคม

(๑) การกระจายรายได้มีความเท่าเทียมกันมากขึ้น

(๒) บริการทางสังคมมีคุณภาพและมีการกระจายอย่างทั่วถึง

๒.๓.๔ การสร้างการเจริญเติบโตทางเศรษฐกิจและสังคมที่เป็นมิตรกับสิ่งแวดล้อม

(๑) รักษาความมั่นคงของฐานทรัพยากร สร้างสมดุลระหว่างการอนุรักษ์และการใช้ประโยชน์อย่างยั่งยืนและเป็นธรรม

(๒) ขับเคลื่อนประเทศสู่เศรษฐกิจและสังคมที่เป็นมิตรต่อสิ่งแวดล้อม

(๓) เพิ่มขีดความสามารถในการรับมือภัยพิบัติและการเปลี่ยนแปลงสภาพภูมิอากาศ

(๔) เพิ่มประสิทธิภาพและเสริมสร้างธรรมาภิบาลในการบริหารจัดการ

ทรัพยากรธรรมชาติและสิ่งแวดล้อม

(๕) มีการบริหารจัดการน้ำให้สมดุลระหว่างการอุปสงค์และอุปทานของน้ำ

๒.๓.๕ การบริหารราชการแผ่นดินที่มีประสิทธิภาพ

(๑) การบริหารงานภาครัฐที่โปร่งใส เป็นธรรม มีประสิทธิภาพ และมีส่วนร่วม

(๒) ขจัดการทุจริตคอร์รัปชัน

(๓) มีการกระจายอำนาจที่เหมาะสม

๓ แนวทางการพัฒนา

๓.๑ การยกระดับศักยภาพการแข่งขันและการหลุดพ้นกับดักรายได้ปานกลางสู่รายได้สูง

๓.๑.๑ การส่งเสริมด้านการวิจัยและพัฒนา

พัฒนาสถานะแวดล้อมของการพัฒนาวิทยาศาสตร์ เทคโนโลยี วิจัย และนวัตกรรม ทั้งด้านการลงทุนในการวิจัยและพัฒนา ด้านบุคลากรวิจัย ด้านโครงสร้างพื้นฐาน และด้านการบริหารจัดการ รวมทั้งสนับสนุนและผลักดันให้ผู้ประกอบการมีบทบาทหลักด้านเทคโนโลยีและนวัตกรรม ตลอดจนผลักดันงานวิจัยและพัฒนาให้ใช้ประโยชน์อย่างแท้จริงทั้งเชิงพาณิชย์และสาธารณะโดยให้ความคุ้มครองทรัพย์สินทางปัญญา

๓.๑.๒ การพัฒนาผลิตภาพแรงงาน

สร้างความร่วมมือระหว่างภาครัฐและภาคเอกชนในการพัฒนากำลังคนและแรงงานให้มีทักษะความรู้และสมรรถนะที่สอดคล้องกับความต้องการของตลาดและรองรับการเปิดเสรีของประชาคมอาเซียน โดยยกระดับและพัฒนาสมรรถนะแรงงานไทยด้วยเทคโนโลยี เร่งรัดให้แรงงานทั้งระบบมีการเรียนรู้ขั้นพื้นฐานเพื่อสามารถแข่งขันในตลาดแรงงานได้ สนับสนุนให้แรงงานและปัจจัยการผลิตมีความยืดหยุ่นใน



การเคลื่อนย้ายระหว่างสาขาการผลิตและระหว่างพื้นที่การผลิต เพื่อให้แรงงานสามารถเคลื่อนย้ายไปสู่สาขาการผลิตที่มีผลิตภาพการผลิตสูงสุด และสนับสนุนให้ผู้ประกอบการในภาคอุตสาหกรรมและบริการจัดทำกรอบคุณวุฒิวิชาชีพและมาตรฐานฝีมือแรงงานให้เป็นมาตรฐานที่เชื่อมโยงกันเพื่อยกระดับทักษะของแรงงานไทย

๓.๑.๓ การส่งเสริมผู้ประกอบการที่เข้มแข็งและพาณิชย์ดิจิทัล

พัฒนาขีดความสามารถของผู้ประกอบการให้มีความยืดหยุ่น สามารถปรับตัวและดำเนินธุรกิจท่ามกลางการดำเนินนโยบายและมาตรการการกีดกันทางการค้าในรูปแบบต่างๆ เพิ่มสัดส่วนความเป็นเจ้าของของคนไทยและสนับสนุนให้มีการขยายตลาดที่มีแบรนด์สินค้าและช่องทางการตลาดที่เป็นของตนเองมากขึ้น ตลอดจนพัฒนาต่อยอดอุตสาหกรรมและบริการเพื่อเข้าสู่การเป็นศูนย์กลางการผลิต บริการและอุตสาหกรรมดิจิทัล

๓.๑.๔ การลงทุนโครงสร้างพื้นฐาน

เร่งลงทุนและพัฒนาโครงสร้างพื้นฐานด้านการคมนาคมขนส่งเพื่อเชื่อมโยงพื้นที่เศรษฐกิจในประเทศและต่างประเทศ ทั้งการพัฒนาและปรับปรุงโครงข่ายรถไฟให้เป็นโครงข่ายหลักในการเดินทางและขนส่งของประเทศ พัฒนาโครงข่ายระบบขนส่งสาธารณะและโครงข่ายทางหลวงพิเศษระหว่างเมือง ขยายขีดความสามารถของท่าอากาศยานหลักของประเทศ พัฒนาท่าเรือที่มีศักยภาพให้เป็นท่าเรืออิเล็กทรอนิกส์เต็มรูปแบบ รวมทั้งพัฒนาและปรับปรุงระบบโทรคมนาคมของประเทศ ตลอดจนสนับสนุนการพัฒนาด้านอุตสาหกรรมที่เกิดจากลงทุนด้านโครงสร้างพื้นฐาน เช่น อุตสาหกรรมซ่อมบำรุงและผลิตชิ้นส่วนอากาศยานและอุตสาหกรรมระบบราง เป็นต้น เพื่อสร้างโอกาสทางเศรษฐกิจให้กับประเทศในการเป็นฐานการผลิตในภูมิภาคอาเซียน

๓.๑.๕ การปรับโครงสร้างการผลิต

ปรับโครงสร้างการผลิตภาคเกษตร โดยการปรับเปลี่ยนจากการผลิตสินค้าเกษตรขั้นปฐมเป็นสินค้าเกษตรแปรรูปที่มีมูลค่าสูงมีคุณภาพและมาตรฐานสากล สามารถสร้างความเชื่อมโยงทางด้านวัตถุดิบกับประเทศเพื่อนบ้านและลดระดับการผลิตสินค้าขั้นปฐมที่สูญเสียขีดความสามารถในการแข่งขัน ลงสู่ระดับที่จำเป็นสำหรับการสร้างความมั่นคงทางด้านอาหารและพลังงาน จัดระบบการผลิตให้สอดคล้องกับศักยภาพพื้นที่และความต้องการของตลาดตั้งแต่ต้นน้ำถึงปลายน้ำทั้งด้านกายภาพและเศรษฐกิจ รวมทั้งส่งเสริมการรวมกลุ่มทางการเกษตรจากกิจการเจ้าของคนเดียวเป็นการประกอบการในลักษณะสหกรณ์ ห้างหุ้นส่วนและบริษัทเพื่อให้เกิดการประหยัดจากขนาด พิจารณาพันธุ์พืชที่เหมาะสมกับศักยภาพของพื้นที่และแหล่งน้ำใช้เทคโนโลยีการผลิตในระดับที่เหมาะสม ใช้กลไกตลาดในการป้องกันความเสี่ยง ตลอดจนส่งเสริมและเร่งขยายผลแนวคิดการทำเกษตรตามหลักปรัชญาของเศรษฐกิจพอเพียง และระบบเกษตรกรรมยั่งยืนปรับโครงสร้างการผลิตภาคบริการโดยเร่งพัฒนาระบบคมนาคมขนส่งให้เกิดความเชื่อมโยงกันเป็นโครงข่ายทั้งทางบก ทางน้ำ และทางอากาศ เร่งพัฒนาท่าเทียบเรือขนาดใหญ่เพื่อรองรับการเติบโตของการท่องเที่ยวทางทะเล ปรับปรุงแก้ไขกฎหมายที่เกี่ยวข้องกับการท่องเที่ยวให้ครอบคลุมและทันสมัยทั้งการควบคุมกิจกรรมต่างๆ เกี่ยวกับการท่องเที่ยวและส่งเสริมการท่องเที่ยวและกำหนดและจัดทำกฎหมายเพื่อยกระดับมาตรฐานการท่องเที่ยวของไทยสู่สากลและรองรับการพัฒนาการท่องเที่ยวให้สามารถแข่งขันได้ในระดับนานาชาติ รวมทั้งส่งเสริมการพัฒนาเชิงพื้นที่ในลักษณะกลุ่มคลัสเตอร์ท่องเที่ยว โดยสนับสนุนการพัฒนาด้านการท่องเที่ยวของพื้นที่ที่มีความเชื่อมโยงทั้งทางกายภาพ วิถีชีวิต/วัฒนธรรมท้องถิ่น และกิจกรรมการท่องเที่ยว ตลอดจนส่งเสริมการสร้างเชื่อมโยงด้านการท่องเที่ยวในภูมิภาคอาเซียน ทั้งประเทศที่มีพรมแดนติดกันและประเทศที่มีโครงข่ายคมนาคมขนส่งเชื่อมโยงกันเพื่อให้เกิดการพัฒนาแบบองค์ รวมทั้งระบบพัฒนาต่อยอดอุตสาหกรรมอนาคตเพื่อเป็นแหล่งการถ่ายทอดเทคโนโลยี เชื่อมโยงการผลิตกับอุตสาหกรรมที่เป็นฐานรายได้ประเทศ และ



เป็นกลไกการขับเคลื่อนเศรษฐกิจไทยให้เข้าสู่การเป็นศูนย์กลางการผลิตและบริการทั้งในระดับอนุภูมิภาคและในภูมิภาคอาเซียนพัฒนาโครงสร้างพื้นฐานที่สนับสนุนการขยายตัวด้านการค้าการลงทุน เช่น โลจิสติกส์และพลังงาน รวมทั้งปัจจัยสนับสนุนการลงทุนอื่นๆ เช่น ลดอุปสรรคการเคลื่อนย้ายเงินทุนระหว่างประเทศ เป็นต้น ส่งเสริมการนำเทคโนโลยีและนวัตกรรมมาประยุกต์ใช้ทั้งภาคการผลิต การตลาด การบริหารจัดการ การเงิน และโลจิสติกส์ เชื่อมโยงเศรษฐกิจดิจิทัล ในการอำนวยความสะดวกทางการค้าการลงทุนด้วยระบบอิเล็กทรอนิกส์ และสนับสนุนการลงทุนเพื่อสร้างเศรษฐกิจและสังคมแห่งปัญญาและการเรียนรู้ มุ่งเน้นการพัฒนาธุรกิจเชิงสร้างสรรค์ การลงทุนที่ใช้เทคโนโลยีขั้นสูงและเป็นมิตรกับสิ่งแวดล้อม การประหยัดพลังงาน และการใช้พลังงานทดแทน การลงทุนด้านการวิจัยและพัฒนาเชิงพาณิชย์ การจัดตั้งสำนักงานใหญ่ข้ามประเทศ บริษัทการค้าระหว่างประเทศ รวมทั้งการให้ความสำคัญเรื่องความรับผิดชอบต่อสังคมและการตอบแทนสู่สังคมขององค์กร และกิจการเพื่อสังคม

๓.๒ การพัฒนาศักยภาพคนตามช่วงวัยและการปฏิรูประบบเพื่อสร้างสังคมสูงวัย

อย่างมีคุณภาพ

๓.๒.๑ การพัฒนาศักยภาพคนในทุกช่วงวัยให้สนับสนุนการเจริญเติบโตของประเทศ

โดย **ช่วงวัยเด็ก** ตั้งแต่แรกเกิดให้มีพัฒนาการที่สมวัยในทุกด้าน **วัยเรียน** **วัยรุ่น** ให้มีทักษะการเรียนรู้ ทักษะชีวิต สามารถอยู่ร่วมกับผู้อื่นภายใต้บริบทสังคมที่เป็นพหุวัฒนธรรม **วัยแรงงาน** ให้มีการพัฒนาระดับสมรรถนะ ฝีมือแรงงานเพื่อสร้างผลิตภาพเพิ่มให้กับประเทศ **วัยผู้สูงอายุ** ให้มีการทำงานที่เหมาะสมตามศักยภาพและประสบการณ์ มีรายได้ในการดำรงชีวิต มีการสร้างเสริมและฟื้นฟูสุขภาพเพื่อป้องกันหรือชะลอความทุพพลภาพ และโรคเรื้อรังต่างๆ ที่จะก่อให้เกิดภาระแก่ปัจเจกบุคคล ครอบครัว และระบบบริการสุขภาพ

๓.๒.๒ การยกระดับคุณภาพการศึกษาและการเรียนรู้ให้มีคุณภาพ เท่าเทียมและทั่วถึง

โดย

(๑) **ปฏิรูประบบบริหารจัดการทางการศึกษา** โดยปรับระบบบริหารจัดการการศึกษาใหม่ เพื่อสร้างความรับผิดชอบต่อผลลัพธ์ (Accountability)

(๒) **ปฏิรูประบบการคลังด้านการศึกษา** เพื่อเพิ่มคุณภาพและประสิทธิภาพการจัดการศึกษา โดยการจัดสรรงบประมาณตรงสู่ผู้เรียน ส่งเสริมการมีส่วนร่วมจากภาคเอกชนในการจัดการศึกษา

(๓) **พัฒนาคุณภาพครู** ทั้งระบบ ตั้งแต่กระบวนการผลิต สรรหา และการคัดเลือกให้ได้คนดี คนเก่ง รวมทั้งระบบการประเมินและรับรองคุณภาพที่เน้นผลลัพธ์จากตัวผู้เรียน

(๔) **ปฏิรูประบบการเรียนรู้** โดยมุ่งจัดการเรียนรู้เพื่อสร้างสมรรถนะกำลังคนทั้งระบบ การศึกษาตั้งแต่ระดับปฐมศึกษาจนถึงการเรียนรู้ตลอดชีวิต พัฒนาสื่อเพื่อการเรียนรู้ ปรับหลักสูตรและผลิตกำลังคนให้สอดคล้องกับการเปลี่ยนแปลงและความต้องการของตลาด การวิจัยและการใช้เทคโนโลยีและสื่อเพื่อการเรียนรู้

๓.๒.๓ การพัฒนาด้านสุขภาพ

โดยส่งเสริมการพัฒนาเทคโนโลยีและนวัตกรรมทางการแพทย์เพื่อรองรับการเป็นสังคมผู้สูงอายุทั้งในด้านผลิตภัณฑ์สุขภาพและที่อยู่อาศัยสำหรับผู้สูงอายุ ยกระดับการบริหารจัดการระบบสุขภาพเพื่อลดความเหลื่อมล้ำและสร้างความยั่งยืนในระยะยาว โดยพัฒนาระบบข้อมูลสารสนเทศเพื่อการบริหารทรัพยากรด้านสาธารณสุข บูรณาการระบบหลักประกันสุขภาพภาครัฐให้เกิดความเป็นเอกภาพในการบริหารจัดการและการใช้ทรัพยากร และส่งเสริมการอภิบาลระบบสุขภาพในรูปแบบเครือข่ายที่มีการใช้ทรัพยากรร่วมกัน พัฒนาศักยภาพของประเทศไทยสู่การเป็นศูนย์กลางสุขภาพนานาชาติทั้งในด้านศูนย์กลางบริการสุขภาพ (Medical Service Hub) ศูนย์กลางบริการเพื่อส่งเสริมสุขภาพ



(Wellness Hub) ศูนย์กลางยาและผลิตภัณฑ์เพื่อสุขภาพ (Product Hub) และศูนย์กลางบริการวิชาการและงานวิจัย (Academic Hub) เพื่อนำรายได้กลับมาใช้ยกระดับคุณภาพบริการสาธารณสุขภายในประเทศ รวมทั้งส่งเสริมการให้ความสำคัญกับมิติสุขภาพในทุกนโยบายสาธารณะ (Health in All Policies) เพื่อให้การขับเคลื่อนนโยบายของทุกภาคส่วนตระหนักถึงผลกระทบของนโยบายสาธารณะที่มีต่อสุขภาพของประชาชน

๓.๒.๔ การสร้างสภาพแวดล้อมและนวัตกรรมที่เอื้อต่อการดำรงชีพในสังคมสูงวัย โดยการปรับปรุงสภาพแวดล้อมและความจำเป็นทางกายภาพให้เหมาะกับวัย และการพัฒนาระบบการดูแลผู้สูงอายุในรูปแบบที่หลากหลายทั้งในด้านการจัดบริการสุขภาพและสวัสดิการสังคมอย่างบูรณาการ โดยการมีส่วนร่วมของทุกภาคส่วนอย่างต่อเนื่อง รวมทั้งพัฒนาชุมชนที่มีศักยภาพและความพร้อมให้เป็นต้นแบบของการดูแลผู้สูงอายุเพื่อขยายผลไปสู่ชุมชนอื่น ตลอดจนการพัฒนา นวัตกรรมในการใช้ชีวิตประจำวันสำหรับผู้สูงอายุ

๓.๓ การลดความเหลื่อมล้ำทางสังคม

๓.๓.๑ การยกระดับรายได้และสร้างโอกาสในการประกอบอาชีพ มุ่งเน้นการเพิ่มผลิตภาพแรงงาน โดยสนับสนุนให้แรงงานมีโอกาสเข้าถึงการเรียนรู้และพัฒนาทักษะฝีมือแรงงานอย่างมีมาตรฐาน ปรับโครงสร้างค่าจ้างแรงงานให้ชัดเจนและสะท้อนทักษะฝีมือแรงงานอย่างแท้จริง เร่งผลักดันให้การใช้ระบบมาตรฐานคุณวุฒิวิชาชีพและมาตรฐานฝีมือแรงงานในทางปฏิบัติอย่างเป็นรูปธรรม นอกจากนี้ เพิ่มผลิตภาพทางการผลิตของเกษตรกรรายย่อย โดยสนับสนุนการวิจัยและพัฒนาและการผลิตทางการเกษตรที่สอดคล้องกับพื้นที่ สร้างหลักประกันรายได้แทนการอุดหนุนด้านราคาสินค้าเกษตร ลดต้นทุนทางการเกษตรโดยสนับสนุนปัจจัยการผลิต

๓.๓.๒ การจัดการบริการทางสังคมให้ทุกคนตามสิทธิขั้นพื้นฐาน และเน้นการสร้างภูมิคุ้มกันระดับปัจเจก โดย

(๑) พัฒนาระบบบริการสาธารณสุขให้มีคุณภาพและมีช่องทางการเข้าถึงอย่างหลากหลาย โดยเฉพาะระบบบริการสาธารณสุขและการศึกษาขั้นพื้นฐาน สวัสดิการสังคม และกระบวนการยุติธรรม

(๒) สนับสนุนการจัดหาที่อยู่อาศัยของผู้มีรายได้น้อยและการเข้าถึงระบบสาธารณสุขปโภค กำหนดเป็นนโยบายที่อยู่อาศัยแห่งชาติและเมืองน่าอยู่ พัฒนาโครงการที่อยู่อาศัยแก้ปัญหาชุมชนแออัดในเมือง โดยดำเนินการร่วมกับภาคธุรกิจเอกชน

(๓) การจัดรูปแบบสวัสดิการพื้นฐานที่จำเป็นและเหมาะสมตามกลุ่มเป้าหมาย (Customized Welfare) ที่คำนึงถึงฐานะทางเศรษฐกิจและสังคมที่แตกต่างกัน โดยมีแนวทางการรับภาระค่าใช้จ่ายร่วมกัน (Cost Sharing)

๓.๓.๓ การสร้างความเสมอภาคในการเข้าถึงทรัพยากร โดยปฏิรูปที่ดินเพื่อการเกษตร สนับสนุนให้เกษตรกรรายย่อยที่ไร้ที่ดินทำกินและยากจนได้มีที่ดินเป็นของตนเองหรือมีสิทธิทำกินในที่ดินปฏิรูประบบการบริหารจัดการน้ำอย่างเป็นระบบและเข้าถึงพื้นที่เป้าหมายได้อย่างแท้จริงด้วยการผลักดัน พ.ร.บ. ทรัพยากรน้ำ พ.ศ. และบูรณาการแผนงานและงบประมาณร่วมกันของหน่วยงาน และสร้างกระบวนการมีส่วนร่วม รวมทั้งปรับโครงสร้างภาษีที่เป็นธรรม เช่น ภาษีที่ดินและสิ่งปลูกสร้าง ภาษีมรดก และภาษีสิ่งแวดล้อม เป็นต้น

๓.๓.๔ การเข้าถึงกระบวนการยุติธรรมอย่างเสมอภาค การคุ้มครองสิทธิขั้นพื้นฐาน และการเข้าถึงกระบวนการยุติธรรมอย่างเท่าเทียมโดยการเสริมศักยภาพและความเข้มแข็งด้านกฎหมายให้แก่ประชาชน รวมทั้งการปรับปรุงและบังคับใช้กฎหมายเพื่อลดปัญหาความเหลื่อมล้ำ เช่น กฎหมายป่าชุมชน กฎหมายภาษีมรดก กฎหมายที่ดิน เป็นต้น



๓.๔ การรองรับการเชื่อมโยงภูมิภาคและความเป็นเมือง

๓.๔.๑ การลงทุนด้านโครงสร้างพื้นฐานและสิ่งอำนวยความสะดวกของเมือง เตรียมความพร้อมรองรับความเป็นเมือง ทั้งด้านการบริหารจัดการด้านผังเมืองด้านสาธารณสุขภาค สาธารณูปการ ระบบคมนาคมขนส่ง ระบบบริหารจัดการสิ่งแวดล้อม ระบบการศึกษาและระบบสาธารณสุขที่ได้มาตรฐาน มีคุณภาพและเพียงพอต่อความต้องการของคนในเมือง รวมทั้งเสริมสร้างความสามารถในการบริหารจัดการเมืองตามระดับการพัฒนา

๓.๔.๒ การพัฒนาด้านการขนส่งและโลจิสติกส์เชื่อมโยงกับเพื่อนบ้าน ส่งเสริมและเร่งรัดการพัฒนาระบบการบริหารจัดการโลจิสติกส์ของประเทศเพื่อเพิ่มความสามารถในการแข่งขันของประเทศทั้งด้านการค้า การลงทุน และการบริการ โดยคำนึงถึงการเป็นมิตรต่อสิ่งแวดล้อม (Green Logistics) สนับสนุนให้เกิดความร่วมมือในห่วงโซ่อุปทาน และปรับปรุงกฎหมาย ระเบียบ รวมทั้งปรับลดกระบวนการด้านอำนวยความสะดวกทางการค้า ขนส่ง และโลจิสติกส์ให้มีความสะดวกและมีประสิทธิภาพต่อภาคธุรกิจอย่างแท้จริง

๓.๔.๓ การส่งเสริมการลงทุน การค้าชายแดน และการจัดตั้งเขตพัฒนาเศรษฐกิจพิเศษ ให้ความสำคัญกับนโยบายส่งเสริมการลงทุนและการค้าชายแดนเพื่อดึงดูดให้นักลงทุนในภูมิภาคเข้ามาลงทุนในไทยและประเทศเพื่อนบ้าน รวมทั้งส่งเสริมการจัดตั้งเขตพัฒนาเศรษฐกิจพิเศษในพื้นที่ชายแดนโดยให้ความสำคัญกับการลงทุนโครงสร้างพื้นฐาน การส่งเสริมการลงทุนและสิทธิประโยชน์ การบริหารจัดการแรงงานต่างด้าว และการให้บริการจุดเดียวเบ็ดเสร็จ เพื่อช่วยอำนวยความสะดวกด้านการค้าชายแดนและการผ่านแดนระหว่างไทยกับประเทศในภูมิภาคมากขึ้น

๓.๕ การสร้างความเจริญเติบโตทางเศรษฐกิจและสังคมอย่างเป็นมิตรกับสิ่งแวดล้อม

๓.๕.๑ การรักษาทุนทางธรรมชาติเพื่อการเติบโตสีเขียว ใช้ประโยชน์จากทุนธรรมชาติโดยคำนึงถึงขีดจำกัดและศักยภาพในการฟื้นตัว ปกป้องรักษาทรัพยากรป่าไม้ โดยสนธิกำลังของทุกภาคส่วน นำระบบสารสนเทศมาใช้ในการบริหารจัดการ บังคับใช้กฎหมายอย่างมีประสิทธิภาพและเป็นธรรม เพิ่มพื้นที่ป่าไม้โดยส่งเสริมการปลูกไม้มีค่าทางเศรษฐกิจระยะยาว อนุรักษ์และใช้ประโยชน์ความหลากหลายทางชีวภาพอย่างยั่งยืนและแบ่งปันผลประโยชน์อย่างเป็นธรรม รวมทั้งผลักดันแนวทางการประเมินมูลค่าของระบบนิเวศและการสร้างรายได้จากการอนุรักษ์ จัดสรรที่ดินให้แก่ผู้ยากไร้ กระจายการถือครองที่ดิน จัดทำฐานข้อมูลที่ดินเพื่อการบริหารจัดการอย่างเป็นระบบ การจัดเก็บภาษีที่ดินในอัตราก้าวหน้า กำหนดเพดานการถือครองที่ดินที่เหมาะสม และกำหนดมาตรการป้องกันการถือครองที่ดินของคนต่างชาติ บริหารจัดการน้ำเพื่อให้เกิดความยั่งยืน บูรณาการระหว่างหน่วยงานอย่างเป็นระบบ สร้างศูนย์ข้อมูลทรัพยากรน้ำ จัดตั้งองค์กรบริหารจัดการน้ำในระดับพื้นที่ เช่น คณะกรรมการลุ่มน้ำ และองค์กรผู้ใช้น้ำ คุ้มครองทรัพยากรทางทะเลและชายฝั่ง ลดความขัดแย้งเชิงนโยบายระหว่างการพัฒนาโครงสร้างพื้นฐาน การท่องเที่ยว การประมง และวิถีชีวิตของชุมชนบริหารจัดการแร่โดยกำหนดปริมาณที่เหมาะสมในการนำแร่มาใช้ประโยชน์ คำนึงถึงความจำเป็นและมูลค่าในอนาคต บังคับใช้มาตรการควบคุมผลกระทบจากการทำเหมืองแร่ที่ก่อมลพิษต่อสภาพแวดล้อมและสุขภาพอนามัยของประชาชน



๓.๕.๒ การส่งเสริมการบริโภคที่เป็นมิตรกับสิ่งแวดล้อม สร้างระบบหมุนเวียนวัสดุที่ใช้แล้วที่มีประสิทธิภาพ ขับเคลื่อนสู่ Zero Waste Society ผ่านมาตรการต่างๆ เช่น การปฏิรูประบบภาษีและค่าธรรมเนียมเพื่อสิ่งแวดล้อม การศึกษาเพื่อสิ่งแวดล้อม มาตรฐานและฉลากสินค้า เป็นต้น

๓.๕.๓ การส่งเสริมการผลิต การลงทุน และการสร้างงานสีเขียว เพื่อยกระดับประเทศสู่เศรษฐกิจและสังคมที่เป็นมิตรกับสิ่งแวดล้อม พัฒนากลยุทธ์อุตสาหกรรมสีเขียว ส่งเสริมผู้ประกอบการที่สามารถปรับระบบห่วงโซ่อุปทานหรือห่วงโซ่คุณค่าที่เป็นมิตรกับสิ่งแวดล้อม (Green Supply Chain/Green Value Chain) ส่งเสริมการทำเกษตรกรรมยั่งยืน รวมทั้งส่งเสริมภาคบริการที่มีผลกระทบต่อสิ่งแวดล้อมน้อย เพื่อให้ประเทศไทยมีศักยภาพให้มีความก้าวหน้ามากขึ้นในการขับเคลื่อนเศรษฐกิจ

๓.๕.๔ การจัดการมลพิษและรักษาคุณภาพสิ่งแวดล้อม ด้วยการเร่งรัดการควบคุมมลพิษทั้งทางอากาศ ชยะ น้ำเสีย และของเสียอันตราย ที่เกิดจากการผลิตและบริโภค เพื่อสร้างคุณภาพสิ่งแวดล้อมที่ดีให้กับประชาชน เร่งรัดแก้ไขปัญหาการจัดการขยะเป็นลำดับแรก โดยส่งเสริมให้เกิดกลไกการคัดแยกขยะเพื่อนำกลับมาใช้ใหม่ให้มากที่สุด เร่งกำจัดขยะมูลฝอยตกค้างสะสมในสถานที่กำจัดในพื้นที่วิกฤต สร้างรูปแบบการจัดการขยะมูลฝอยและของเสียอันตรายที่เหมาะสม เน้นการแปรรูปเป็นพลังงาน สร้างวินัยของคนในชาติมุ่งสู่การจัดการที่ยั่งยืน โดยให้ความรู้แก่ประชาชนและการบังคับใช้กฎหมาย

๓.๕.๕ การพัฒนาความร่วมมือด้านสิ่งแวดล้อมระหว่างประเทศ ผลักดันการจัดทำแผนแม่บทการบริหารจัดการทรัพยากรธรรมชาติและสิ่งแวดล้อมของอาเซียน หาแนวทางความร่วมมือกับอาเซียนและอนุภูมิภาคลุ่มน้ำโขงในประเด็นการขนส่งข้ามพรมแดน การเคลื่อนย้ายแรงงาน การบริหารจัดการพลังงาน และการบริหารจัดการทรัพยากรธรรมชาติ

๓.๕.๖ การเพิ่มขีดความสามารถในการปรับตัวเพื่อรองรับการเปลี่ยนแปลงสภาพภูมิอากาศและการบริหารจัดการเพื่อลดความเสี่ยงด้านภัยพิบัติ เพิ่มขีดความสามารถในการรับมือและปรับตัวต่อการเปลี่ยนแปลงสภาพภูมิอากาศ เพิ่มศักยภาพในการลดการปล่อยก๊าซเรือนกระจกให้กับทุกภาคส่วน ส่งเสริมการวิจัยและพัฒนาทางวิทยาศาสตร์ เทคโนโลยี และนวัตกรรมเพื่อลดผลกระทบและปรับตัวต่อการเปลี่ยนแปลงสภาพภูมิอากาศ พัฒนาระบบฐานข้อมูลและระบบการเตือนภัย ตลอดจนส่งเสริมความร่วมมือระหว่างประเทศด้านการเปลี่ยนแปลงสภาพภูมิอากาศและภัยพิบัติทางธรรมชาติ ให้ความสำคัญกับการป้องกันน้ำท่วม วางแผนป้องกันเมืองและพื้นที่ชายฝั่ง พัฒนาเมืองที่สามารถปรับตัวและยืดหยุ่นต่อการเปลี่ยนแปลงสภาพภูมิอากาศ (Climate Resilience City) การให้บริการของระบบนิเวศ ส่งเสริมการลงทุนของภาคเอกชนในการรับมือภัยพิบัติโดยสร้างแนวป้องกันตามธรรมชาติ และการจัดทำแผนธุรกิจต่อเนื่อง รวมทั้งการพัฒนากระบวนการจัดการภัยพิบัติให้มีประสิทธิภาพพร้อมรองรับแนวโน้มการเกิดภัยพิบัติที่รุนแรงในอนาคต

๓.๖ การบริหารราชการแผ่นดินที่มีประสิทธิภาพ

๓.๖.๑ การสร้างความโปร่งใสในทุกขั้นตอนของการปฏิบัติราชการ โดยให้มีช่องทางให้ทุกภาคส่วนสามารถเข้าถึง เข้าตรวจสอบข้อมูลของภาคราชการและร้องเรียนได้ เช่น ข้อมูลการประกวดราคา จัดซื้อ จัดจ้างโครงการของทางราชการ ข้อมูลการประมูลโครงการ ผู้ชนะการประมูลและราคาปิดประมูลข้อมูลความก้าวหน้าตามกระบวนการยุติธรรม เช่น คดีที่ไม่ดำเนินการตามหลักธรรมาภิบาล คดีทุจริตคอร์รัปชันและคดีที่ประชาชนให้ความสนใจในแต่ละยุคสมัย ฯลฯ

๓.๖.๒ การพัฒนาบุคลากรภาครัฐ ให้มีความเป็นมืออาชีพและเพียงพอต่อการขับเคลื่อนภารกิจภาครัฐร่วมกับภาคเอกชนและภาคประชาสังคมที่เปลี่ยนแปลงไป เพื่อให้ระบบราชการเล็กกะทัดรัดแต่มีความคล่องตัวและมีประสิทธิภาพสูง



๓.๖.๓ การสร้างรูปแบบการพัฒนา อปท. ให้เหมาะสม สามารถรับมือการเปลี่ยนแปลงทางด้านเศรษฐกิจ สังคมและสิ่งแวดล้อม รวมทั้งเป็นแกนหลักในการประสานเครือข่ายและเชื่อมโยงภาคส่วนต่างๆ ในระดับพื้นที่ได้อย่างมีประสิทธิภาพ

๓.๖.๔ การสร้างระบบตรวจสอบ ติดตามและประเมินผลที่มีประสิทธิภาพ สร้างผลงานที่มีคุณภาพ รวดเร็วและน่าเชื่อถือ สามารถเป็นเครื่องมือให้กับคณะรัฐมนตรีประกอบการตัดสินใจในเชิงนโยบายได้ โดยเฉพาะอย่างยิ่งการติดตาม ประเมินผลโครงการใหญ่ๆ ที่มีการใช้จ่ายงบประมาณเป็นจำนวนมาก และเป็นโครงการที่มีผลกระทบในวงกว้าง

๔. ทิศทางและกรอบยุทธศาสตร์ของแผนพัฒนาเศรษฐกิจและสังคมแห่งชาติ ฉบับที่ ๑๒ (พ.ศ. ๒๕๖๐-๒๕๖๔)

แผนพัฒนาฯ ฉบับที่ ๑๒ ยึดโยงกับกรอบยุทธศาสตร์ชาติระยะ ๒๐ ปี (พ.ศ. ๒๕๕๘-๒๕๗๗) ขณะนี้รัฐบาลได้แต่งตั้งคณะกรรมการจัดทำยุทธศาสตร์ชาติขึ้นมาเพื่อยกร่างยุทธศาสตร์ชาติเบื้องต้น โดยมีเลขาธิการคณะกรรมการพัฒนาการเศรษฐกิจและสังคมแห่งชาติและรองเลขาธิการคณะกรรมการพัฒนาการเศรษฐกิจและสังคมแห่งชาติเป็นกรรมการในคณะกรรมการฯ ดังกล่าวด้วย โดยในเบื้องต้นได้กำหนดวิสัยทัศน์ในกรอบยุทธศาสตร์ชาติระยะ ๒๐ ปี (พ.ศ. ๒๕๕๘-๒๕๗๗) ไว้ว่า “ประเทศไทยมีความ มั่นคง มั่งคั่ง ยั่งยืน เป็นประเทศพัฒนาแล้ว ด้วยการพัฒนาตามหลักปรัชญาของเศรษฐกิจพอเพียง” หรือเป็นคติพจน์ประจำชาติว่า “มั่นคง มั่งคั่ง ยั่งยืน”

ทั้งนี้ ได้มีการกำหนดยุทธศาสตร์ชาติที่จะใช้เป็นกรอบแนวทางการพัฒนาประกอบด้วย ๖ ยุทธศาสตร์ ได้แก่

- (๑) ยุทธศาสตร์ด้านความมั่นคง
- (๒) ยุทธศาสตร์ด้านการสร้างความสามารถในการแข่งขัน
- (๓) ยุทธศาสตร์การพัฒนาและเสริมสร้างศักยภาพคน
- (๔) ยุทธศาสตร์ด้านการสร้างโอกาสความเสมอภาคและเท่าเทียมกันทางสังคม
- (๕) ยุทธศาสตร์ด้านการสร้างการเติบโตบนคุณภาพชีวิตที่เป็นมิตรกับสิ่งแวดล้อม และ
- (๖) ยุทธศาสตร์ด้านการปรับสมดุลและพัฒนาระบบการบริหารจัดการภาครัฐ

เพื่อให้ทุกภาคส่วนในสังคมมีความตระหนักถึงเป้าหมายอนาคตของประเทศไทยร่วมกัน และเกิดการรวมพลังในการขับเคลื่อนการพัฒนาเพื่อการสร้างและรักษาไว้ซึ่งผลประโยชน์แห่งชาติและบรรลุนิยามของยุทธศาสตร์ชาติที่กล่าวข้างต้น จึงจำเป็นต้องมีการถ่ายทอดแนวทางการพัฒนาของยุทธศาสตร์ชาติสู่การปฏิบัติในแต่ละช่วงเวลาอย่างบูรณาการ หน่วยงานภาครัฐที่ทำหน้าที่กำหนดแผนและยุทธศาสตร์ในระดับต่างๆ ควรจะยึดกรอบการพัฒนาที่กำหนดไว้ในยุทธศาสตร์ชาติเป็นแนวทางในการพัฒนา ดังนั้น แผนพัฒนาฯ ฉบับที่ ๑๒ จึงนำวิสัยทัศน์ของยุทธศาสตร์ชาติมาเป็นวิสัยทัศน์ของแผนพัฒนาฯ ฉบับที่ ๑๒ และนำยุทธศาสตร์การพัฒนาทั้ง ๖ ด้านที่กำหนดไว้ในยุทธศาสตร์ชาติมาเป็นแนวทางในการกำหนดยุทธศาสตร์การพัฒนาของแผนพัฒนาฯ ฉบับที่ ๑๒ โดยจะกำหนดยุทธศาสตร์ให้ตอบสนองกับบริบทการพัฒนาที่จะเกิดขึ้นในช่วง ๕ ปีแรกของยุทธศาสตร์ชาติ (พ.ศ. ๒๕๖๐-๒๕๖๔) เป็นสำคัญ



การกำหนดยุทธศาสตร์การพัฒนาของแผนพัฒนาฯ ฉบับที่ ๑๒

๑) ยุทธศาสตร์การเสริมสร้างและพัฒนาศักยภาพทุนมนุษย์

พัฒนาคนทุกช่วงวัยเพื่อให้คนไทยเป็นคนดี คนเก่ง มีระเบียบวินัย และมีคุณภาพชีวิตที่ดี โดยเฉพาะการพัฒนาและดูแลผู้สูงอายุที่จะมีสัดส่วนสูงขึ้นในสังคมสูงวัยทั้งการสร้างงานที่เหมาะสม การฟื้นฟูและดูแลสุขภาพเพื่อชะลอความทุพพลภาพและโรคเรื้อรัง การสร้างสภาพแวดล้อมและนวัตกรรมที่เอื้อต่อสังคมสูงวัย มุ่งเน้นการพัฒนาศักยภาพคนเพื่อเป็นฐานการเพิ่มขีดความสามารถในการแข่งขันของประเทศและรองรับการลดลงของขนาดกำลังแรงงาน โดยการยกระดับคุณภาพการศึกษาและการเรียนรู้ที่สอดคล้องกับการเรียนรู้ในศตวรรษที่ ๒๑ การป้องกันและควบคุมปัจจัยทางสังคมที่กำหนดสุขภาพเพื่อสร้างสุขภาวะที่ดี การสร้างความอยู่ดีมีสุขให้ครอบครัวไทย รวมทั้งการเสริมสร้างบทบาทของสถาบันทางสังคมและทุนทางวัฒนธรรมในการส่งเสริมคุณธรรมจริยธรรมในสังคม

๒) ยุทธศาสตร์การสร้างความเป็นธรรมลดความเหลื่อมล้ำในสังคม

มุ่งเน้นการลดความเหลื่อมล้ำในทุกมิติเพื่อสร้างความปลอดภัยในสังคม การสร้างโอกาสให้ทุกคนในสังคมไทยสามารถเข้าถึงทรัพยากร แหล่งทุนในการประกอบอาชีพ เพื่อยกระดับรายได้และขับเคลื่อนเศรษฐกิจฐานราก การเข้าถึงบริการทางสังคมของรัฐอย่างมีคุณภาพ ทั้งถึง และเป็นธรรม อาทิ การสร้างโอกาสการเข้าถึงการศึกษาและการเรียนรู้เพื่อพัฒนาคนได้เต็มตามศักยภาพสามารถประกอบอาชีพและดำรงชีวิตได้โดยมีความใฝ่รู้และทักษะที่เหมาะสม เน้นการเรียนรู้เพื่อสร้างสัมมาชีพในพื้นที่ การจัดรูปแบบบริการสุขภาพและสวัสดิการทางสังคมขั้นพื้นฐานที่จำเป็นและเหมาะสมตามกลุ่มเป้าหมาย การพัฒนาระบบบริการสาธารณสุขให้มีคุณภาพและมีช่องทางการเข้าถึงที่หลากหลาย รวมทั้งการพัฒนาระบบยุติธรรมชุมชน การเพิ่มศักยภาพกองทุนยุติธรรมเพื่อสร้างโอกาสการเข้าถึงกระบวนการยุติธรรมอย่างเสมอภาค ซึ่งจะนำไปสู่การลดความยากจนและความเหลื่อมล้ำอันจะนำไปสู่การลดความขัดแย้งในสังคมไทย

๓) ยุทธศาสตร์การสร้างความเข้มแข็งทางเศรษฐกิจและแข่งขันได้อย่างยั่งยืน

ให้ความสำคัญกับการบริหารจัดการนโยบายการเงินและนโยบายการคลัง โดยรวมถึงการปฏิรูปภาษีทั้งระบบเพื่อรักษาเสถียรภาพและเพิ่มประสิทธิภาพของระบบเศรษฐกิจการปรับโครงสร้างทั้งห่วงโซ่คุณค่าในภาคเกษตร อุตสาหกรรม บริการ การลงทุน เพื่อต่อยอดการสร้างมูลค่าเพิ่มของสาขาการผลิตและบริการที่เป็นฐานการเติบโตทางเศรษฐกิจในปัจจุบัน พร้อมทั้งวางรากฐานการพัฒนาทุนมนุษย์ องค์ความรู้ เทคโนโลยีและนวัตกรรมรวมทั้งกฎระเบียบเพื่อสร้างความเข้มแข็งของสาขาการผลิตและบริการใหม่ และเศรษฐกิจดิจิทัลภายใต้เงื่อนไขการรักษาสิ่งแวดล้อมและการใช้ประโยชน์จากศักยภาพของพื้นที่โดยเฉพาะภาคการผลิตและบริการที่มีศักยภาพที่จะเป็นฐานสำคัญสำหรับการพัฒนาประเทศในอนาคต เช่น อุตสาหกรรมแปรรูปเกษตรและอาหาร อุตสาหกรรมและบริการสร้างสรรค์ อุตสาหกรรมบนฐานชีวภาพ อุตสาหกรรมอากาศยาน อุตสาหกรรมระบบราง อุตสาหกรรมหุ่นยนต์ ธุรกิจบริการสุขภาพ ธุรกิจบริการทางการเงิน ธุรกิจการจัดประชุมและนิทรรศการนานาชาติ ธุรกิจภาพยนตร์ การศึกษานานาชาติ ธุรกิจที่เกี่ยวข้องกับการท่องเที่ยว ศูนย์ปฏิบัติการประจำภูมิภาค เป็นต้น

ทั้งนี้ โดยจะให้ความสำคัญกับรูปแบบการพัฒนาในรูปแบบคลัสเตอร์ การสร้างความเชื่อมโยงการผลิตและบริการ การพัฒนา SMEs และการสร้างผู้ประกอบการและเกษตรกรรุ่นใหม่ รวมถึงการสร้างศักยภาพของลูกหลานเกษตรกร โดยจะต้องพัฒนาปัจจัยพื้นฐานเชิงยุทธศาสตร์ทั้งทุนมนุษย์ โครงสร้างพื้นฐาน การพัฒนาวิทยาศาสตร์ เทคโนโลยีและนวัตกรรม การบริหารจัดการและการปรับปรุงกฎระเบียบเพื่ออำนวยความสะดวกต่อการค้า การลงทุน เพื่อรองรับการพัฒนาประเทศสู่ความเป็นชาติการค้า อันจะเป็นการ



สนับสนุนให้เศรษฐกิจในภาพรวมขยายตัวได้ไม่ต่ำกว่า ร้อยละ ๕ ซึ่งเป็นปฐมบทของการขับเคลื่อนเศรษฐกิจไทยเข้าสู่การเป็นประเทศรายได้สูง ที่มีการพัฒนาที่ยั่งยืนภายใต้กรอบยุทธศาสตร์ชาติในระยะยาว

๔) ยุทธศาสตร์ด้านการเติบโตที่เป็นมิตรกับสิ่งแวดล้อมเพื่อพัฒนาอย่างยั่งยืน

มุ่งอนุรักษ์ฟื้นฟูสร้างความมั่นคงของฐานทรัพยากรธรรมชาติและสิ่งแวดล้อม สร้างสมดุลระหว่างการอนุรักษ์และการใช้ประโยชน์อย่างยั่งยืนและเป็นธรรม บริหารจัดการน้ำให้มีประสิทธิภาพ ภายใต้ยุทธศาสตร์การบริหารจัดการทรัพยากรน้ำ แก้ไขปัญหาวิกฤตสิ่งแวดล้อมโดยเร่งรัดแก้ไขปัญหามลพิษและลดการปล่อยก๊าซเรือนกระจกจลร้อยละ ๒๐ ตามเป้าหมายระยะยาว พัฒนาการผลิตให้มีประสิทธิภาพ ลดการใช้พลังงาน เพื่อปรับตัวไปสู่รูปแบบของการผลิตและการบริโภคคาร์บอนต่ำและเป็นมิตรกับสิ่งแวดล้อมมากขึ้น รวมทั้งยกระดับความสามารถในการป้องกันผลกระทบจากการเปลี่ยนแปลงสภาพภูมิอากาศและภัยพิบัติธรรมชาติ ต่อเนื่องจากแผนพัฒนาฯ ฉบับที่ ๑๑ ทั้งนี้เพื่อวางรากฐานและสนับสนุนให้ประเทศมีการเติบโตทางเศรษฐกิจและสังคมอย่างยั่งยืน

๕) ยุทธศาสตร์การเสริมสร้างความมั่นคงแห่งชาติเพื่อพัฒนาประเทศสู่ความมั่นคงและยั่งยืน

ให้ความสำคัญกับความมั่นคงที่ส่งผลกระทบต่อพัฒนาในทุกมิติ ทั้งมิติเศรษฐกิจ สังคม และสิ่งแวดล้อม ตลอดจนการพัฒนาศักยภาพให้ประเทศสามารถรับมือกับภัยคุกคามทุกรูปแบบที่จะเกิดขึ้นในอนาคต โดยมีสาระครอบคลุม ดังนี้ (๑) สถาบันหลักของชาติให้ดำรงอยู่อย่างมั่นคงเป็นจุดยึดเหนี่ยวของสังคม (๒) ความสามัคคีของคนในชาติ ลดความเหลื่อมล้ำในทุกมิติ และสร้างความเชื่อมั่นในกระบวนการยุติธรรม (๓) ความสงบสุขและการอยู่ร่วมกันอย่างสันติสุขในทุกพื้นที่ (๔) การบริหารจัดการความมั่นคงชายแดนชายฝั่งทะเล เสริมสร้างและพัฒนาความร่วมมือกับประเทศเพื่อนบ้าน ในการแก้ไขปัญหาด้านความมั่นคง (๕) สร้างความเชื่อมั่นและพัฒนาความร่วมมือในกลุ่มประเทศอาเซียนและประชาคมโลกเพื่อรักษาผลประโยชน์ของชาติ ให้สามารถป้องกันแก้ไขปัญหาภัยคุกคามข้ามชาติ ภัยก่อการร้าย (๖) เสริมสร้างความมั่นคงทางเทคโนโลยีสารสนเทศและไซเบอร์ (๗) รักษาความมั่นคงของฐานทรัพยากรธรรมชาติ สิ่งแวดล้อม และปกป้อง รักษาผลประโยชน์ของชาติทางทะเล (๘) เสริมสร้างความมั่นคงทางอาหาร พลังงานและน้ำ โดยการกำหนดแนวทางการบริหารจัดการ (๙) เสริมสร้างและพัฒนาศักยภาพการป้องกันประเทศ การรักษาความสงบภายใน และความมั่นคงระหว่างประเทศ รวมทั้งพัฒนาระบบข่าวกรองให้มีประสิทธิภาพ (๑๐) พัฒนาระบบการเตรียมพร้อมแห่งชาติและระบบบริหารจัดการภัยพิบัติ (๑๑) การบริหารจัดการยุทธศาสตร์ด้านความมั่นคง ให้เกิดผลในทางปฏิบัติในระดับพื้นที่ได้อย่างเป็นรูปธรรม พัฒนาระบบการติดตามประเมินผลอย่างเป็นระบบและต่อเนื่อง รวมทั้งสนับสนุนงานศึกษา วิจัย พัฒนาด้านความมั่นคง

๖) ยุทธศาสตร์ด้านการเพิ่มประสิทธิภาพและธรรมาภิบาลในภาครัฐ

เพื่อให้การบริหารจัดการภาครัฐมีความโปร่งใส มีประสิทธิภาพ มีความรับผิดชอบ และตรวจสอบได้อย่างเป็นธรรมรวมทั้งประชาชนมีส่วนร่วม มีการกระจายอำนาจ และแบ่งภารกิจรับผิดชอบที่เหมาะสมระหว่างส่วนกลาง ภูมิภาค และท้องถิ่น โดยมีประเด็นการพัฒนาสำคัญ ประกอบด้วย การเพิ่มประสิทธิภาพการบริหารจัดการภาครัฐ การปรับปรุงการให้บริการภาครัฐผ่านเครือข่ายอิเล็กทรอนิกส์ (E-Government) การปรับปรุงกระบวนการงบประมาณ และการมีส่วนร่วมของประชาชนในการติดตาม ตรวจสอบการเงินการคลังภาครัฐ การกระจายอำนาจสู่ท้องถิ่นโดยการปรับโครงสร้างการบริหารงานท้องถิ่นให้เอื้อต่อการกระจายอำนาจที่มีประสิทธิภาพมากขึ้น และการป้องกันและปราบปรามการทุจริตคอร์รัปชัน เพื่อให้



ประเทศไทยปราศจากการคอร์รัปชัน ซึ่งเป็นปัจจัยสนับสนุนสำคัญที่จะช่วยส่งเสริมการพัฒนาประเทศในด้านต่างๆ ให้ประสบผลสำเร็จและบรรลุเป้าหมายที่วางไว้ตามกรอบในอนาคตประเทศไทยปี ๒๕๗๗

๗) ยุทธศาสตร์ด้านการพัฒนาโครงสร้างพื้นฐานและระบบโลจิสติกส์

การพัฒนาโครงสร้างพื้นฐานและระบบโลจิสติกส์ในช่วงแผนพัฒนาฯ ฉบับที่ ๑๒ จะมุ่งเน้นการพัฒนากายภาพโครงสร้างพื้นฐานด้านการคมนาคมขนส่ง การเชื่อมโยงเครือข่ายโทรคมนาคม และการบริหารจัดการโครงสร้างพื้นฐานเพื่อสนับสนุนการพัฒนาพื้นที่เขตเศรษฐกิจพิเศษ พื้นที่เมืองการเชื่อมโยงการเดินทางและขนส่งสินค้าระหว่างประเทศที่ได้มาตรฐาน การพัฒนาความมั่นคงด้านพลังงานและการผลิตพลังงานทดแทน การสนับสนุนการพัฒนาเศรษฐกิจดิจิทัลลดความเหลื่อมล้ำในการเข้าถึงโครงสร้างพื้นฐานเพื่อเพิ่มคุณภาพชีวิตของประชาชนในพื้นที่ห่างไกล และการใช้ประโยชน์จากการพัฒนาโครงสร้างพื้นฐานเพื่อสร้างอุตสาหกรรมใหม่ของประเทศ ได้แก่ อุตสาหกรรมระบบราง อุตสาหกรรมซ่อมบำรุงและการผลิตชิ้นส่วนอากาศยาน อุตสาหกรรมผลิตอุปกรณ์เพื่อเพิ่มประสิทธิภาพการใช้พลังงาน รวมทั้งการพัฒนา ระบบโลจิสติกส์ทั้งในด้านการส่งเสริมผู้ประกอบการไทยในการสร้างเครือข่ายการขนส่งระหว่างประเทศ การพัฒนาบุคลากรด้านโลจิสติกส์และการปรับปรุงระบบบริหารจัดการ กฎหมายและระเบียบที่เกี่ยวข้อง ตลอดจนการพัฒนาสิ่งอำนวยความสะดวกเพื่อรองรับการเปลี่ยนแปลงรูปแบบการขนส่งจากถนนสู่รางเป็นหลัก

๘) ยุทธศาสตร์ด้านวิทยาศาสตร์ เทคโนโลยี วิจัย และนวัตกรรม

ให้ความสำคัญกับการขับเคลื่อนการพัฒนาวิทยาศาสตร์ เทคโนโลยี วิจัย และนวัตกรรม ต่อเนื่องจากแผนพัฒนาฯ ฉบับที่ ๑๑ ทั้งการเพิ่มการลงทุนวิจัยและพัฒนา และการปรับปรุงสภาพแวดล้อมของการพัฒนาวิทยาศาสตร์ฯ ทั้งด้านบุคลากรวิจัย โครงสร้างพื้นฐาน และการบริหารจัดการ เพื่อมุ่งให้วิทยาศาสตร์ เทคโนโลยี วิจัย และนวัตกรรมเป็นเครื่องมือสำคัญที่จะช่วยขับเคลื่อนการพัฒนาประเทศในมิติต่างๆ ทั้งการสร้างคุณค่าและมูลค่าเพิ่มให้กับสินค้าและบริการให้สามารถตอบสนองความต้องการของผู้บริโภคที่เปลี่ยนแปลงไปนำไปสู่ศักยภาพการแข่งขันที่สูงขึ้น เสริมสร้างสังคมที่มีตรรกะทางความคิด มีทุนทางปัญญา เพื่อเป็นรากฐานการดำรงชีวิตที่มีความสุขของคนไทย บริหารจัดการทรัพยากรธรรมชาติและสิ่งแวดล้อมสู่ความสมดุล อันจะนำมาซึ่งคุณภาพชีวิตที่ดีขึ้นของประชาชน รวมทั้งเพื่อแก้ไขปัญหาละเลยระดับความเจริญให้กับภาคส่วนต่างๆ ทั้งเศรษฐกิจและสังคม ตลอดจนสนับสนุนให้เกิดกลไกบูรณาการระหว่างหน่วยงานและองค์กรต่างๆ ที่เกี่ยวข้อง อันจะสนับสนุนให้ประเทศไทยก้าวสู่การแข่งขันในศตวรรษหน้าโดยหลุดพ้นจากกับดักประเทศรายได้ปานกลาง และก้าวไปสู่ประเทศที่มีรายได้สูงในอนาคต

๙) ยุทธศาสตร์การพัฒนาภาคเมือง และพื้นที่เศรษฐกิจ

กำหนดยุทธศาสตร์การพัฒนาภาคเมือง และพื้นที่เศรษฐกิจสำคัญให้สอดคล้องกับทิศทางการพัฒนาประเทศ ศักยภาพ โอกาสและข้อจำกัดของพื้นที่ รวมทั้งความต้องการของภาคีการพัฒนาที่เกี่ยวข้อง เพื่อรักษาระดับเศรษฐกิจเดิมให้เข้มแข็งโดยมีคุณภาพสิ่งแวดล้อมตามมาตรฐานสากลสร้างฐานเศรษฐกิจใหม่รองรับการเข้าสู่ประชาคมเศรษฐกิจอาเซียน เพื่อกระจายกิจกรรมทางเศรษฐกิจและความเจริญสู่ภูมิภาค พัฒนาเมืองศูนย์กลางความเจริญในภูมิภาคให้เป็นเมืองนำอยู่และปลอดภัย สนับสนุนการเชื่อมโยงในภูมิภาค เพื่อเพิ่มขีดความสามารถในการแข่งขันของพื้นที่และสร้างความอยู่ดีมีสุขให้แก่ประชาชนอย่างทั่วถึง โดยมีสาระครอบคลุม ดังนี้ (๑) การพัฒนาภาค (๒) การพัฒนาเมืองศูนย์กลางความเจริญในภูมิภาค (๓) การพัฒนาพื้นที่ฐานเศรษฐกิจหลักบริเวณชายฝั่งทะเลตะวันออก และ (๔) การพัฒนาพื้นที่เศรษฐกิจพิเศษชายแดน รวมทั้งความเชื่อมโยงกับการพัฒนาคลังสต็อกอุตสาหกรรมและบริการที่มีศักยภาพ และโครงการพัฒนาท่าเรือน้ำลึกทวาย

๑๐) ยุทธศาสตร์ด้านการต่างประเทศ ประเทศเพื่อนบ้าน และภูมิภาค

กำหนดยุทธศาสตร์การต่างประเทศ ประเทศเพื่อนบ้าน ภูมิภาค ให้เกิดการประสานและพัฒนาคือความร่วมมือกันระหว่างประเทศ ทั้งในเชิงรุกและรับอย่างสร้างสรรค์ โดยมุ่งเน้นการดูแลการดำเนินงานตามข้อผูกพันและพันธกรณีตลอดจนมาตรฐานต่างๆ ที่ไทยมีความเกี่ยวข้องในฐานะประเทศสมาชิก ทั้งในเวทีระดับโลก ระดับภูมิภาค และระดับอนุภูมิภาค อาทิ การดำเนินงานเป้าหมายการพัฒนาที่ยั่งยืน (SDGs) การประมง การค้ามนุษย์ และอื่นๆ ให้เข้าสู่มาตรฐานสากลและเป็นที่ยอมรับของประชาคมโลก เป็นต้น การเตรียมความพร้อมในการรองรับและดำเนินงานของประเทศไทยภายหลังการเข้าสู่ประชาคมอาเซียนในปี ๒๕๕๘ (Post-ASEAN ๒๐๑๕) การปรับตัวและพัฒนาขีดความสามารถในการแข่งขันของประเทศเพื่อรองรับและสอดคล้องกับการดำเนินงานตามพันธกรณีของความร่วมมือระดับภูมิภาค อาทิ Regional Comprehensive Economic Partnerships (RCEP) เป็นต้น การเสริมสร้างความเชื่อมโยงกันระหว่างประเทศในอนุภูมิภาค ประเทศเพื่อนบ้านและภูมิภาค และการส่งเสริมให้ประเทศไทยเป็นฐานของการประกอบธุรกิจ การให้บริการทางการศึกษา การให้บริการด้านการเงิน การให้บริการด้านสุขภาพ การให้บริการด้านโลจิสติกส์และการลงทุนเพื่อการวิจัยและพัฒนา รวมทั้งเป็นฐานความร่วมมือในเอเชีย

ร่างแผนพัฒนาเศรษฐกิจและสังคมแห่งชาติ ฉบับที่ ๑๓ (พ.ศ. ๒๕๖๖ - ๒๕๗๐)

เทศบาลตำบลบางจะเกร็งได้จัดทำแผนพัฒนาท้องถิ่นที่มีความสัมพันธ์และสอดคล้องกับแผนพัฒนาเศรษฐกิจและสังคมแห่งชาติ ทั้งนี้ แผนพัฒนาเศรษฐกิจและสังคมแห่งชาติ ฉบับที่ ๑๒ (พ.ศ. ๒๕๖๑ - ๒๕๖๕) จะสิ้นสุดลงในปีงบประมาณ พ.ศ. ๒๕๖๕ และการจัดทำแผนพัฒนาเศรษฐกิจและสังคมแห่งชาติ ฉบับที่ ๑๓ อยู่ระหว่างการร่วมสร้างแผนฯ ภายใต้แนวคิด “พลิกโฉมประเทศไทยสู่ สังคมก้าวหน้า เศรษฐกิจสร้างมูลค่าอย่างยั่งยืน” โดยมุ่งพัฒนา ๔ ด้าน ได้แก่

๑. ด้านเศรษฐกิจมูลค่าสูงที่เป็นมิตรต่อสิ่งแวดล้อม (High Value-added Economy)
๒. ด้านสังคมแห่งโอกาส และความเสมอภาค High Opportunity Society
๓. ชีวิตที่ยั่งยืน (Eco-friendly Living)
๔. ด้านปัจจัยสนับสนุนการพลิกโฉมประเทศ (Key Enablers for Thailand's

Transformation)





แผนพัฒนาเศรษฐกิจและสังคมแห่งชาติฉบับที่ ๑๓ เน้นถ่ายทอด ๕ เป้าหมายหลัก พลิกโฉมประเทศไทย

- (ร่าง) แผนพัฒนาเศรษฐกิจและสังคมแห่งชาติ ฉบับที่ ๑๓ ได้กำหนดทิศทางการพัฒนาบนพื้นฐานของหลักการแนวคิดที่สำคัญ ๔ ประการ ได้แก่ ปรัชญาของเศรษฐกิจพอเพียง แนวคิด Resilience เป้าหมายการพัฒนาที่ยั่งยืนของสหประชาชาติ (SDGs) และโมเดลเศรษฐกิจ BCG (Bio-Circular-Green Economy) เพื่อมุ่งสู่วัตถุประสงค์หลักของแผนพัฒนา คือการ “พลิกโฉม” ประเทศไทย สู่ “สังคมก้าวหน้า เศรษฐกิจสร้างมูลค่าอย่างยั่งยืน”

โดย สศช.ได้ถ่ายทอดวัตถุประสงค์หลักข้างต้นออกมาเป็นเป้าหมายหลัก ๕ ประการ ดังนี้

๑. การปรับโครงสร้างภาคการผลิตและบริการสู่เศรษฐกิจฐานนวัตกรรม โดยยกระดับขีดความสามารถในการแข่งขันของภาคการผลิตและบริการสำคัญให้สามารถตอบโจทย์พัฒนาการของเทคโนโลยีและสังคมยุคใหม่ และเป็นมิตรต่อสิ่งแวดล้อม รวมทั้งเชื่อมโยงเศรษฐกิจท้องถิ่นกับห่วงโซ่มูลค่าของภาคการผลิตและบริการเป้าหมาย
๒. การพัฒนาคนสำหรับโลกยุคใหม่ โดยพัฒนาให้คนไทยมีทักษะและคุณลักษณะที่เหมาะสมกับโลกยุคใหม่ ทั้งทักษะในด้านความรู้ ทักษะทางพฤติกรรม และคุณลักษณะตามบรรทัดฐานที่ดีของสังคม เตรียมพร้อมกำลังคนที่มีคุณภาพสอดคล้องกับความต้องการของตลาดแรงงาน รวมทั้งพัฒนาหลักประกันและความคุ้มครองทางสังคมเพื่อส่งเสริมความมั่นคงในชีวิต
๓. การมุ่งสู่สังคมแห่งโอกาสและความเป็นธรรม โดยลดความเหลื่อมล้ำทั้งในเชิงพื้นที่และโอกาสในการแข่งขันของภาคธุรกิจ รวมถึงสนับสนุนช่วยเหลือกลุ่มเปราะบางและผู้ด้อยโอกาสให้มีโอกาสในการเลื่อนขั้นทางเศรษฐกิจและสังคม
๔. การเปลี่ยนผ่านไปสู่ความยั่งยืน โดยปรับปรุงการใช้ทรัพยากรธรรมชาติในการผลิตและบริการให้มีประสิทธิภาพ แก้ไขปัญหามลพิษสำคัญด้วยวิธีการที่ยั่งยืน และลดการปล่อยก๊าซเรือนกระจก เพื่อมุ่งสู่การปล่อยคาร์บอนเป็นศูนย์ในระยะยาว
๕. การเสริมสร้างความสามารถของประเทศไทยในการรับมือการเปลี่ยนแปลงและความเสี่ยงภายใต้บริบทโลกใหม่ โดยการสร้างความพร้อมในการรับมือกับการเป็นสังคมสูงวัย การเปลี่ยนแปลงสภาพภูมิอากาศ และภัยโรคระบาด รวมถึงพัฒนาโครงสร้างพื้นฐานและกลไกทางสถาบันให้เอื้อต่อสังคมและเศรษฐกิจดิจิทัล รวมทั้งปรับปรุงโครงสร้างและระบบการบริหารงานของภาครัฐให้สามารถตอบสนองต่อการเปลี่ยนแปลงที่รวดเร็วได้อย่างทันการณ์



เปิด ๑๓ หมุดหมายขับเคลื่อน ครอบคลุม ๔ มิติการพัฒนาประเทศ

นอกจากนี้ได้กำหนดหมุดหมายการพัฒนาไว้จำนวน ๑๓ หมุดหมายเพื่อเป็นปัจจัยในการขับเคลื่อน มีเป้าหมายและทิศทางที่ช่วยในการสนับสนุนการพลิกโฉมประเทศ ที่ครอบคลุม ๔ มิติการพัฒนา ได้แก่

๑. มิติภาคการผลิตและแผนพัฒนาเศรษฐกิจและสังคมแห่งชาติบริการเป้าหมาย

หมุดหมายที่ ๑ ไทยเป็นประเทศชั้นนำด้านสินค้าเกษตร และเกษตรแปรรูปมูลค่าสูง มุ่งเน้นการสร้างมูลค่าของสินค้าเกษตรและเกษตรแปรรูป โดยอาศัยเทคโนโลยีและนวัตกรรม การเพิ่มประสิทธิภาพของโครงสร้างพื้นฐานของภาคเกษตร และการสนับสนุนบทบาทของผู้ประกอบการเกษตร

หมุดหมายที่ ๒ ไทยเป็นจุดหมายของการท่องเที่ยวที่เน้นคุณภาพและความยั่งยืน โดยยกระดับการท่องเที่ยวให้เป็นการท่องเที่ยวคุณภาพสูง เพิ่มการพึ่งพานักท่องเที่ยวในประเทศและกระจายรายได้สู่พื้นที่ และบริหารจัดการการท่องเที่ยวอย่างยั่งยืนในทุกมิติ

หมุดหมายที่ ๓ ไทยเป็นฐานการผลิตยานยนต์ไฟฟ้าที่สำคัญของโลก โดยสนับสนุนให้ผู้ประกอบการเดิมในอุตสาหกรรมยานยนต์สามารถปรับตัวไปสู่การผลิตยานยนต์ไฟฟ้า พร้อมกับการลงทุนเพิ่มเติมเพื่อพัฒนาเทคโนโลยียานยนต์ไฟฟ้า รวมถึงการสร้างปัจจัยสนับสนุนเพื่อให้ผู้ใช้รถยนต์เปลี่ยนมาใช้ยานยนต์ไฟฟ้า

หมุดหมายที่ ๔ ไทยเป็นศูนย์กลางทางการแพทย์และสุขภาพมูลค่าสูง มุ่งเน้นการสร้างมูลค่าจากสินค้าและบริการสุขภาพซึ่งไทยมีความได้เปรียบ รวมถึงการสร้างเสริมขีดความสามารถด้านการวิจัยเทคโนโลยีทางการแพทย์ และสร้างความเป็นธรรมในการเข้าถึงบริการสุขภาพของคนในประเทศ

หมุดหมายที่ ๕ ไทยเป็นประตูการค้าการลงทุนและยุทธศาสตร์ทางโลจิสติกส์ที่สำคัญของภูมิภาค เป็นการยกระดับบทบาทของไทยในห่วงโซ่อุปทานของภูมิภาค โดยให้ความสำคัญกับการเป็นศูนย์กลางคมนาคมและโลจิสติกส์ และการดึงดูดการลงทุนจากต่างประเทศ

หมุดหมายที่ ๖ ไทยเป็นศูนย์กลางด้านดิจิทัล และอุตสาหกรรมอิเล็กทรอนิกส์อัจฉริยะของอาเซียน มุ่งเน้นการผลักดันการเติบโตเศรษฐกิจดิจิทัล โดยการสร้างระบบนิเวศที่เหมาะสม ทั้งในด้านโครงสร้างพื้นฐานและกฎหมายกฎระเบียบ รวมถึงการสนับสนุนให้อุตสาหกรรมอิเล็กทรอนิกส์เดิมสามารถปรับเปลี่ยนไปสู่อิเล็กทรอนิกส์อัจฉริยะที่มีผนวกเทคโนโลยี Internet of Things (IoT) เพื่อให้อุปกรณ์อิเล็กทรอนิกส์ต่างๆ สามารถเชื่อมโยงหรือส่งข้อมูลถึงกันได้

๒. มิติโอกาสและความเสมอภาคทางเศรษฐกิจและสังคม

หมุดหมายที่ ๗ ไทยมีวิสาหกิจขนาดกลางและขนาดย่อมที่เข้มแข็ง มีศักยภาพสูง และสามารถแข่งขันได้ โดยผลักดันการพัฒนาศักยภาพของ SMEs ผู้การเป็นผู้ประกอบการยุคดิจิทัล สามารถเชื่อมโยงกับห่วงโซ่มูลค่าโลก และปรับเปลี่ยนการแข่งขันทางการค้าให้เป็นธรรมสำหรับ SMEs

หมุดหมายที่ ๘ ไทยมีพื้นที่และเมืองอัจฉริยะที่น่าอยู่ ปลอดภัย เด็ดขาดได้อย่างยั่งยืน ให้ความสำคัญกับส่งเสริมการเติบโตทางเศรษฐกิจในระดับภูมิภาคเพื่อลดความเหลื่อมล้ำในเชิงพื้นที่ โดยการสร้างความเข้มแข็งของเศรษฐกิจฐานราก การสร้างความพร้อมด้านโครงสร้างพื้นฐาน โลจิสติกส์ และดิจิทัล

หมุดหมายที่ ๙ ไทยมีความยากจนข้ามรุ่นลดลง และคนไทยทุกคนมีความคุ้มครองทางสังคมที่เพียงพอเหมาะสม โดยการแก้ไขปัญหาความยากจนข้ามรุ่นแบบมุ่งเป้าที่สอดคล้องกับสภาพปัญหาและความต้องการของครัวเรือนยากจน ทั้งในด้านการสร้างโอกาสในการประกอบอาชีพ และการช่วยเหลือให้เด็กจากครัวเรือนยากจนได้รับการศึกษาอย่างเต็มศักยภาพ รวมทั้งให้ความสำคัญกับการจัดความคุ้มครองทางสังคมที่เพียงพอต่อการดำรงชีวิตแก่คนไทยทุกช่วงวัย



๓. มิติตามยั่งยืนของทรัพยากรธรรมชาติและสิ่งแวดล้อม

หมวดหมู่ที่ ๑๐ ไทยมีเศรษฐกิจหมุนเวียนและสังคมคาร์บอนต่ำ ให้ความสำคัญกับการเพิ่มประสิทธิภาพในการใช้ทรัพยากรโดยการใช้ให้น้อย ใช้ซ้ำ นำกลับมาใช้ใหม่ พร้อมทั้งการนำขยะหรือวัสดุเหลือใช้กลับมาสร้างมูลค่า รวมถึงการเร่งลดก๊าซเรือนกระจก โดยเฉพาะในภาคพลังงานและอุตสาหกรรม ซึ่งเป็นภาคเศรษฐกิจที่ปล่อยก๊าซเรือนกระจกสูง

หมวดหมู่ที่ ๑๑ ไทยสามารถลดความเสี่ยงและผลกระทบจากภัยธรรมชาติ และการเปลี่ยนแปลงสภาพภูมิอากาศ ได้แก่ การสร้างความสามารถในการรับมือกับภัยธรรมชาติ โดยมุ่งเน้นการป้องกันภัยโดยใช้แนวทางธรรมชาติ เช่น การฟื้นฟูป่าต้นน้ำ และการสร้างแหล่งเก็บกักน้ำขนาดเล็ก รวมถึงการพัฒนาประสิทธิภาพในการคาดการณ์และเตือนภัย

๔. มิติจึงจัยผลักดันการพลิกโฉมประเทศ

หมวดหมู่ที่ ๑๒ ไทยมีกำลังคนสมรรถนะสูง มุ่งเรียนรู้อย่างต่อเนื่อง ตอบโจทย์การพัฒนาแห่งอนาคต โดยสนับสนุนให้คนทุกช่วงวัยมีโอกาสพัฒนาทักษะอย่างเต็มศักยภาพ มีการเรียนรู้ตลอดชีวิต และมีสมรรถนะที่สอดคล้องกับบริบทของโลกยุคใหม่ อาทิ ทักษะดิจิทัล รวมถึงการผลิตกำลังคนให้ตรงความต้องการของภาคการผลิตเป้าหมาย

หมวดหมู่ที่ ๑๓ ไทยมีภาครัฐที่ทันสมัยและมีประสิทธิภาพ และตอบโจทย์ประชาชน โดยยกระดับภาครัฐให้มีความสมรรถนะสูงและคล่องตัว สามารถก้าวสู่การเป็นภาครัฐดิจิทัลอย่างเต็มรูปแบบ รวมถึงการยกเลิกกฎหมายที่ไม่จำเป็นและเป็นอุปสรรคต่อการพัฒนาประเทศ

ทั้งนี้ กระบวนการยกร่างแผนพัฒนาฯ ฉบับที่ ๑๓ สศช.ได้ยกร่างกรอบแผนพัฒนาฯ จากการศึกษาวิเคราะห์และหารือกับผู้เชี่ยวชาญและหน่วยงานที่เกี่ยวข้อง ซึ่งได้เริ่มดำเนินการมาตั้งแต่ช่วงต้นปี ๒๕๖๓ ซึ่งหลังจากผ่านกระบวนการยกร่างกรอบแผนพัฒนาฯ ข้างต้นเสร็จสิ้น สศช.ได้แต่งตั้งคณะกรรมการผู้ทรงคุณวุฒิจากภาคส่วนต่าง ๆ ๑๓ คณะ (ตาม ๑๓ หมวดหมู่) เพื่อดำเนินการยกร่างรายละเอียด และภายหลังจากการประชุมในวันนี้ (๒๒ กันยายน ๒๕๖๔) สศช.จะจัดให้มีการรับฟังและระดมความคิดเห็น ต่อ (ร่าง) แผนพัฒนาฯ ฉบับที่ ๑๓ อีกครั้งในช่วงธันวาคม ๒๕๖๔-มกราคม ๒๕๖๕ พร้อมทั้งปรับปรุงแผนพัฒนาฯ จากความเห็นที่ได้รับอีกครั้ง ก่อนนำเสนอต่อคณะกรรมการยุทธศาสตร์ชาติ คณะรัฐมนตรี และรัฐสภา ตามลำดับ ก่อนจะเสนอให้นายกรัฐมนตรีพิจารณา และทูลเกล้าฯ เพื่อประกาศใช้ในเดือนตุลาคม ๒๕๖๕ ต่อไป

เมื่อแผนพัฒนาเศรษฐกิจและสังคมแห่งชาติ ฉบับที่ ๑๓ (พ.ศ. ๒๕๖๖ – ๒๕๗๐) ประกาศใช้ จึงจะดำเนินการทบทวนแผนพัฒนาท้องถิ่น (พ.ศ. ๒๕๖๖ – ๒๕๗๐) ให้สอดคล้องกับแผนพัฒนาเศรษฐกิจฯ ต่อไป



๑.๓ แผนพัฒนาภาค/แผนพัฒนากลุ่มจังหวัด/แผนพัฒนาจังหวัด

๑.๓.๑ แผนพัฒนาภาคกลางและพื้นที่กรุงเทพมหานคร พ.ศ. ๒๕๖๐ - ๒๕๖๕ ฉบับทบทวน

แนวคิดและทิศทางการพัฒนา

ภาคกลางและพื้นที่กรุงเทพมหานคร เป็นภูมิภาคที่มีบทบาทสำคัญในการเชื่อมโยงกับทุกภาคภายในประเทศ เนื่องจากเป็นที่ตั้งของเมืองหลวงกรุงเทพมหานคร และเป็นที่ตั้งของหน่วยงานราชการระดับกระทรวง หน่วยงานรัฐวิสาหกิจ สถาบันการศึกษาและสถาบันวิจัยชั้นนำทุกระดับ สถาบันการรักษาพยาบาลที่ดีที่สุด รวมทั้งสถาบันธุรกิจ และสถาบันการเงินชั้นนำของประเทศ ขณะเดียวกันภาคกลางตั้งอยู่ในพื้นที่ลุ่มแม่น้ำขนาดใหญ่ที่มีความอุดมสมบูรณ์เป็น “อู่ข้าว อู่น้ำ” ของประเทศ และเป็นพื้นที่ในแนวระเบียงเศรษฐกิจตอนใต้ของอนุภูมิภาคลุ่มน้ำโขง (Southern Economic Corridor) ที่เชื่อมโยงเมียนมา-ไทย กัมพูชา-เวียดนาม ซึ่งเป็นเส้นทางลัดโลจิสติกส์ (Landbridge) เชื่อมโยงภูมิภาคอาเซียนกับโลกตะวันตกและโลกตะวันออก ดังนั้นการพัฒนาภาคกลางสู่ความ “มั่นคง มั่งคั่ง ยั่งยืน” จำเป็นต้องรักษาความมีชื่อเสียงของกรุงเทพมหานครให้เป็นเมืองชั้นนำระดับโลกต่อไป ควบคู่ไปกับการใช้ศักยภาพพื้นฐานด้านความอุดมสมบูรณ์ของดินและน้ำ และความพร้อมของสถาบันการศึกษาและสถาบันวิจัยในการยกระดับภาคการเกษตรสู่เกษตรอุตสาหกรรมที่ใช้เทคโนโลยี และนวัตกรรมเพื่อผลิตสินค้าและบริการที่มีมูลค่าสูง รวมทั้งการพัฒนาเส้นทางลัดโลจิสติกส์เชื่อมโยงทวาย (เมียนมา) กับระเบียงเศรษฐกิจพิเศษภาคตะวันออก (EEC) เพื่อให้ภาคกลางเป็นพื้นที่ยุทธศาสตร์ในการเชื่อมโยงเส้นทางการค้าการขนส่งระหว่างทะเลตะวันตกและทะเลตะวันออกในระยะยาว

เป้าหมายเชิงยุทธศาสตร์

ภาคกลางมีบทบาทสำคัญในการเชื่อมโยงกับทุกภาคภายในประเทศ เนื่องจากเป็นที่ตั้งของกรุงเทพมหานคร สถาบันการศึกษาและวิจัยชั้นนำทุกระดับ สถาบันการรักษาพยาบาลที่ดีที่สุด นอกจากนี้ภาคกลางยังมีแหล่งท่องเที่ยวที่มีชื่อเสียง สภาพพื้นที่และระบบชลประทานที่อุดมสมบูรณ์ เป็นฐานเศรษฐกิจอุตสาหกรรมที่สำคัญของประเทศ และเป็นพื้นที่แนวระเบียงเศรษฐกิจตอนใต้ของอนุภูมิภาคลุ่มน้ำโขง (Southern Economic Corridor) ที่เชื่อมโยงเมียนมา-ไทย-กัมพูชา-เวียดนาม ซึ่งเป็นเส้นทางลัดโลจิสติกส์ (Landbridge) เชื่อมโยงภูมิภาคอาเซียนกับโลกตะวันตกและโลกตะวันออก ภาคกลางจึงมีเป้าหมายที่จะ “พัฒนากรุงเทพฯ ลุ่มน้ำโขง ทนสมัยและภาคกลางเป็นฐานการผลิตสินค้าและบริการที่มีมูลค่าสูง”

วัตถุประสงค์

๑. เพื่อรักษาภาพลักษณ์ของกรุงเทพมหานคร ให้เป็นเมืองที่มีความทันสมัย และเป็นเมืองน่าอยู่น่าเที่ยวในลำดับต้นๆ ของโลกตลอดไป
๒. เพื่อยกระดับคุณภาพชีวิตของประชาชนให้อยู่ดีมีสุขทั้งสุขภาพกาย จิตใจ มีความมั่นคงด้านอาชีพและรายได้ และมีสภาพแวดล้อมที่ดี
๓. เพื่อเพิ่มขีดความสามารถและยกระดับการผลิตและสร้างมูลค่าเพิ่มให้กับสินค้าและบริการด้านการเกษตร อุตสาหกรรม และการท่องเที่ยว อย่างต่อเนื่อง
๔. เพื่อฟื้นฟูและรักษาฐานทรัพยากรธรรมชาติและสิ่งแวดล้อมให้อุตสาหกรรมการพัฒนาเศรษฐกิจและคุณภาพชีวิตอย่างยั่งยืน

เป้าหมาย

๑. อัตราการเจริญเติบโตทางเศรษฐกิจของภาคกลางขยายตัวเพิ่มขึ้น
๒. สัมประสิทธิ์ความไม่เสมอภาค (Gini Coefficient) ในการกระจายรายได้ภาคกลางลดลง



ตัวชี้วัดและค่าเป้าหมาย

ตัวชี้วัด	ค่าฐาน	ค่าเป้าหมาย				
		๒๕๖๒	๒๕๖๓	๒๕๖๔	๒๕๖๕	๒๕๖๒-๒๕๖๕
อัตราการเจริญเติบโตทางเศรษฐกิจของภาคกลาง	๒,๓๙๙,๐๙๑ ล้านบาท (มูลค่า CMV ปี ๒๕๕๙)	เพิ่มขึ้น ไม่ต่ำกว่า ร้อยละ ๓.๕	เพิ่มขึ้น ไม่ต่ำกว่า ร้อยละ ๓.๕	เพิ่มขึ้น ไม่ต่ำกว่า ร้อยละ ๓.๕	เพิ่มขึ้น ไม่ต่ำกว่า ร้อยละ ๓.๕	เพิ่มขึ้น ไม่ต่ำกว่า ร้อยละ ๓.๕
สัมประสิทธิ์ความไม่เสมอภาค (Gini Coefficient) ในการกระจายรายได้	๐.๔๐๖ (ปี ๒๕๖๐)	ลดลงต่ำกว่า ๐.๔๐๐	ลดลงต่ำกว่า ๐.๔๐๐	ลดลงต่ำกว่า ๐.๔๐๐	ลดลงต่ำกว่า ๐.๔๐๐	ลดลงต่ำกว่า ๐.๔๐๐

หมายเหตุ : ตัวชี้วัดและค่าเป้าหมายภาคกลาง ไม่รวมกรุงเทพมหานคร

ยุทธศาสตร์การพัฒนา

ยุทธศาสตร์ที่ ๑ พัฒนากองทัพ เป็นมหานครทันสมัยระดับโลกควบคู่กับการพัฒนาคุณภาพชีวิต และแก้ไขปัญหาสิ่งแวดล้อมเมือง

แนวทางการพัฒนา

- ๑) เร่งพัฒนาระบบขนส่งมวลชนและระบบขนส่งสาธารณะ อาทิ รถไฟฟ้า รถเมล์ ฯลฯ เพื่อบรรเทาปัญหาจราจรและให้ประชาชนเข้าถึงบริการระบบขนส่งสาธารณะที่สะดวกสบายและปลอดภัยในการเดินทาง
- ๒) ก่อสร้างถนนวงแหวน โคจรข่ายเส้นทางถนนที่ขาดความเชื่อมโยง (Missing Link) สะพานข้ามแม่น้ำเจ้าพระยา ฯลฯ เพื่อลดปัญหาความแออัดและคับคั่งของปริมาณการจราจรในเขตเมือง ลดปัญหาคอขวดเป็นการเชื่อมต่อโครงข่ายการเดินทางเพื่ออำนวยความสะดวกในการเข้าถึงและลดเวลาการเดินทาง รวมทั้งสร้างความเชื่อมโยงระหว่างเมือง
- ๓) จัดระเบียบการใช้ประโยชน์ที่ดินโดยใช้มาตรการผังเมืองควบคุมการใช้พื้นที่รวมทั้งคุ้มครองแหล่งอนุรักษ์และทัศนียภาพเมือง ตลอดจนการจัดทัศนียภาพของเมืองให้สวยงาม มีพื้นที่ สีเขียวและสวนสาธารณะ
- ๔) พัฒนาระบบดูแลสุขภาพผู้สูงอายุ โดยส่งเสริมการพัฒนาเทคโนโลยีและนวัตกรรม ให้สอดคล้องต่อความต้องการและเอื้อต่อการใช้ชีวิต รวมทั้งพัฒนารูปแบบและคุณภาพการบริการสาธารณสุขระดับปฐมภูมิและบริการดูแลระยะยาวสำหรับผู้สูงอายุ และออกแบบโครงสร้างพื้นฐานและบริการต่างๆ ให้สามารถรองรับคนทุกกลุ่มในสังคมได้อย่างเท่าเทียมกัน (Universal Design) เพื่อรองรับสังคมผู้สูงอายุ และส่งเสริมให้คนทุกกลุ่มสามารถเข้าถึงและใช้ประโยชน์จากการพัฒนาโครงสร้างพื้นฐานและบริการต่างๆ อย่างเสมอภาคและเท่าเทียมกัน
- ๕) ป้องกันและแก้ไขปัญหาขยะ น้ำเสีย น้ำท่วม และมลพิษทางอากาศ ในเขตพื้นที่ที่มีปัญหาความรุนแรงและความเสียหายเป็นมูลค่าสูง โดยเฉพาะในเขตพื้นที่กรุงเทพมหานครและปริมณฑล
- ๖) วางระบบป้องกันภัยอาชญากรรมและภัยก่อการร้ายในเขตกรุงเทพมหานคร และพื้นที่ต่อเนื่อง รวมทั้งพื้นที่ที่มีปัญหาอาชญากรรม ปัญหาการจราจร และปัญหาความรุนแรงในสังคม โดยการใช้เทคโนโลยี การบังคับใช้กฎหมาย การปลูกจิตสำนึกและเสริมสร้างความเป็นพลเมือง ตลอดจนสร้างเครือข่ายเฝ้าระวัง เพื่อดูแลรักษาความปลอดภัยในชีวิตและทรัพย์สินของประชาชน
- ๗) พัฒนากองทัพมหานครเป็นเมืองน่าอยู่อัจฉริยะ โดยการจัดทำผังภูมิวิเทศเพื่อการจัดการพื้นที่และพัฒนาเมืองให้เป็นเมืองที่มีความน่าอยู่ อัจฉริยะ และสามารถรองรับกิจกรรมทางเศรษฐกิจ เป็นที่อยู่อาศัยลดความเหลื่อมล้ำ และยกระดับคุณภาพชีวิตของประชาชนในพื้นที่ทุกกลุ่ม โดยยังคงรักษาอัตลักษณ์ของพื้นที่



ซึ่งระยะแรกดำเนินการที่บางซื่อ เพื่อเป็นต้นแบบพัฒนาพื้นที่รอบสถานีระบบขนส่งมวลชน และเมืองอัจฉริยะแห่งแรก (Smart City) ในไทย และภูมิภาคอาเซียน

ยุทธศาสตร์ที่ ๒ พัฒนาคุณภาพแหล่งท่องเที่ยวที่มีชื่อเสียงระดับนานาชาติและ สร้างความเชื่อมโยงเพื่อกระจายการท่องเที่ยวทั่วทั้งภาค

แนวทางการพัฒนา

- ๑) พัฒนาคุณภาพแหล่งท่องเที่ยวระดับนานาชาติ อาทิ วัดพระศรีรัตนศาสดาราม ชายหาดชะอำ-หัวหิน สนามกอล์ฟพระดัลโลกที่เพชรบุรี กาญจนบุรี และพระนครศรีอยุธยา ให้เป็นฐานการกระจายรายได้ และการสร้างงาน โดยยกระดับคุณภาพของธุรกิจบริการด้านการท่องเที่ยวให้ได้มาตรฐานระดับนานาชาติ และเป็นທີ່ประทับใจของนักท่องเที่ยว รวมทั้งพัฒนาการท่องเที่ยวเชื่อมโยงแหล่งท่องเที่ยวชายฝั่งทะเลตะวันตกของภาคกลาง ได้แก่ จังหวัดเพชรบุรี และประจวบคีรีขันธ์ เชื่อมกับจังหวัดชุมพร และระนอง ของภาคใต้
- ๒) พัฒนาแหล่งท่องเที่ยวมรดกโลกพระนครศรีอยุธยาอย่างยั่งยืน โดยฟื้นฟู บูรณะโบราณสถาน และเตรียมความพร้อมของเมืองให้สามารถรองรับภัยพิบัติ โดยเฉพาะอุทกภัยได้ อย่างมีประสิทธิภาพ
- ๓) อนุรักษ์และพัฒนากรุงรัตนโกสินทร์และเมืองเก่า เพื่อรักษาอัตลักษณ์ของเมืองให้เป็นมรดกทางวัฒนธรรมที่สืบทอดความเจริญรุ่งเรืองด้านศิลปวัฒนธรรมอันยิ่งใหญ่ของชาติตลอดไป อาทิ พื้นที่เกาะรัตนโกสินทร์ในเขตกรุงเทพมหานคร เมืองเก่าเพชรบุรี เมืองเก่ากาญจนบุรี เมืองเก่าราชบุรี เมืองเก่าสุพรรณบุรี และเมืองเก่าลพบุรี
- ๔) พัฒนาแหล่งท่องเที่ยวที่มีศักยภาพ เช่น กลุ่มประวัติศาสตร์และศาสนา กาญจนบุรี-สุพรรณบุรี-พระนครศรีอยุธยา-อ่างทอง-สิงห์บุรี-ชัยนาท-ลพบุรี-สระบุรี-นครปฐม-ราชบุรี-เพชรบุรี กลุ่มดูแลสุขภาพด้วยแพทย์แผนไทย อาทิ นนทบุรี-สมุทรสาคร-นครปฐม-เพชรบุรี และกลุ่มท่องเที่ยวทางน้ำ อาทิ พระนครศรีอยุธยา-นนทบุรี-ปทุมธานี-อ่างทอง-สิงห์บุรี โดยปรับปรุงและพัฒนาแหล่งท่องเที่ยวและกิจกรรมการท่องเที่ยวให้มีคุณค่าและมูลค่าเพิ่ม มีความหลากหลาย และเชื่อมโยงการท่องเที่ยวระหว่างจังหวัดอย่างยั่งยืน รวมทั้งบริหารการท่องเที่ยวโดยคำนึงถึงขีดความสามารถในการรองรับ
- ๕) เพิ่มมาตรฐานแหล่งท่องเที่ยวท้องถิ่นและแหล่งท่องเที่ยวโดยชุมชน เช่น ตลาดสามชุก ตลาดน้ำอัมพวา ตลาดน้ำดำเนินสะดวก เกาะเกร็ด ท่องเที่ยวธรรมชาติสวนผึ้ง อุทยานแห่งชาติแก่งกระจาน ฯลฯ โดยปรับปรุงสิ่งอำนวยความสะดวก กิจกรรมการท่องเที่ยว สินค้าและบริการด้านการท่องเที่ยวให้ได้มาตรฐานสากล
- ๖) พัฒนาการเข้าถึงแหล่งท่องเที่ยวชุมชน แหล่งผลิตสินค้า OTOP และแหล่งท่องเที่ยวเชิงเกษตร เพื่อให้มีเส้นทางหรือเครือข่ายคมนาคมที่สามารถเดินทางเข้าไปยังแหล่งท่องเที่ยวได้อย่างสะดวกและปลอดภัย เป็นการขยายเส้นทางท่องเที่ยวและกระจายรายได้สู่ชุมชน

ยุทธศาสตร์ที่ ๓ ยกกระดับการผลิตสินค้าเกษตรและอุตสาหกรรมโดยใช้นวัตกรรม เทคโนโลยี และความคิดสร้างสรรค์ เพื่อให้สามารถแข่งขันได้อย่างยั่งยืน

แนวทางการพัฒนา

- ๑) นำผลการวิจัยและพัฒนาด้านการเกษตรและอุตสาหกรรมมาใช้อย่างมีประสิทธิภาพ เช่น นำผลการวิจัยและพัฒนาของสถาบันวิทยาศาสตร์ข้าวแห่งชาติมาใช้ในการพัฒนาการผลิตข้าวในพื้นที่ เพื่อเพิ่มผลผลิตต่อไร่ เพิ่มศักยภาพและยกระดับคุณภาพข้าวซึ่งเป็นสินค้าส่งออกที่สำคัญของประเทศให้มีคุณภาพตรงตามความต้องการของตลาด เป็นต้น



๒) พัฒนามาตรฐานฟาร์มเพื่อผลิตอาหารปลอดภัย (Food Safety) จากสินค้าเกษตรหลักของภาค ได้แก่ ข้าว พืชผัก มะพร้าว โคนม โคเนื้อ สุกร ไก่ เป็ด กุ้ง ปลา โดยเฉพาะในพื้นที่ที่เป็นแหล่งผลิตสำคัญ ได้แก่ จังหวัด ชัยนาท สิงห์บุรี อ่างทอง ลพบุรี สระบุรี พระนครศรีอยุธยา สุพรรณบุรี ราชบุรี นครปฐม และประจวบคีรีขันธ์ เพื่อการส่งออกสินค้าเกษตรคุณภาพสูง ที่สอดคล้องกับความต้องการ ของผู้บริโภคในตลาดเฉพาะและตลาด ระดับบน

๓) ส่งเสริมการใช้เทคโนโลยีการเกษตรเพื่อยกระดับสู่ Smart Farmer และ Smart Farming โดยส่งเสริมให้ เกษตรกรมีความรู้ความสามารถในการใช้เทคโนโลยีการผลิตที่ทันสมัยและพันธุ์ที่เหมาะสม รวมทั้งปรับปรุง ระบบการบริหารจัดการตลาดให้มีประสิทธิภาพ

๔) พัฒนาความอุดมสมบูรณ์ทรัพยากรประมงทะเล โดยเร่งรัดการอนุรักษ์ พื้นฟู และการจัดการใช้ประโยชน์ ทรัพยากรประมงและสิ่งแวดล้อมให้เป็นระบบเหมาะสม ควบคู่ไปกับการส่งเสริมและพัฒนาอาชีพ เช่น การ ส่งเสริมการวิจัยและถ่ายทอดเทคโนโลยีการจัดการและวิธีการเพาะเลี้ยงสัตว์น้ำ เพื่อเพิ่มประสิทธิภาพการผลิต และสร้างมูลค่าเพิ่ม การส่งเสริมและพัฒนาการประมงพื้นบ้าน รวมทั้งการส่งเสริมและพัฒนาธุรกิจการประมง เป็นต้น ในพื้นที่ที่มีศักยภาพด้านการประมงและเพาะเลี้ยงสัตว์น้ำบริเวณชายฝั่งรอบอ่าวไทย ได้แก่ จังหวัด ประจวบคีรีขันธ์ เพชรบุรี สมุทรสงคราม สมุทรสาคร และสมุทรปราการ

๕) เพิ่มความสามารถการแข่งขันอุตสาหกรรมประมง (สมุทรสาคร) อุตสาหกรรมก่อสร้าง (สระบุรี) อุตสาหกรรมยานยนต์และอิเล็กทรอนิกส์ (พระนครศรีอยุธยา ปทุมธานี สมุทรปราการ) ส่งเสริมการใช้เทคโนโลยี ที่สูงขึ้นและเป็นมิตรกับสิ่งแวดล้อม

๖) พัฒนาทักษะแรงงานให้มีความรู้ขั้นสูง เพื่อยกระดับและปรับเปลี่ยนทักษะแรงงานให้ก้าวทันการ เปลี่ยนแปลงทางเทคโนโลยีและนวัตกรรมสามารถรองรับอุตสาหกรรมและบริการแห่งอนาคต

๗) พัฒนากาญจนบุรี-ราชบุรี-เพชรบุรีตอนบนให้เป็นแหล่งอุตสาหกรรมแปรรูปผลผลิตทางการเกษตร และปศุสัตว์ และกลุ่มอุตสาหกรรมสิ่งทอและเครื่องนุ่งห่มเชื่อมโยงกับแหล่งผลิต ในเมียนมา โดยเพิ่ม ประสิทธิภาพระบบโลจิสติกส์เพื่อลดต้นทุนในการขนส่งสินค้า รวมทั้งยกระดับคุณภาพสินค้าอุตสาหกรรม ในพื้นที่ให้มีความทันสมัยและให้ได้มาตรฐานสากลไปสู่ตลาดอาเซียน

๘) ส่งเสริมและสนับสนุนธุรกิจ SMEs และ Start Up โดยให้ความสำคัญกับ การเสริมสร้างองค์ความรู้ให้แก่ ผู้ประกอบการในการดำเนินธุรกิจ อาทิ การนำงานวิจัยนวัตกรรมและเทคโนโลยีมาใช้ในการเพิ่มประสิทธิภาพ การผลิต และการใช้กลยุทธ์การตลาด ฯลฯ เพื่อให้สามารถเริ่มต้นธุรกิจและเติบโตได้อย่างมีประสิทธิภาพ

ยุทธศาสตร์ที่ ๔ บริหารจัดการน้ำและทรัพยากรธรรมชาติเพื่อแก้ไขปัญหาหน้าท่วม ภัยแล้ง และคงความ สมดุลของระบบนิเวศอย่างยั่งยืน

แนวทางการพัฒนา

๑) พัฒนาแหล่งน้ำ และระบบกระจายน้ำ ในพื้นที่แล้งซ้ำซาก อาทิ จังหวัดกาญจนบุรี ประจวบคีรีขันธ์ ราชบุรี และลพบุรี เพิ่มประสิทธิภาพระบบบริหารจัดการน้ำ โดยปรับปรุงและบำรุงรักษาแหล่งน้ำเดิม วางแผนจัดสรร น้ำ เพื่อรองรับความต้องการใช้น้ำที่เพิ่มขึ้นจากการขยายตัวของกิจกรรม ทางเศรษฐกิจและชุมชนได้อย่าง พอเพียงและมีเสถียรภาพ รวมทั้งจัดทำแหล่งเก็บกักน้ำขนาดเล็กกระจาย ในพื้นที่การเกษตรเพื่อบรรเทา และแก้ไขปัญหาขาดแคลนน้ำในช่วงฤดูแล้ง



๒) ป้องกันและแก้ไขปัญหาพื้นที่ชุ่มน้ำที่เศรษฐกิจ ชุมชน แหล่งประวัติศาสตร์ โบราณสถาน และพื้นที่น้ำท่วมซ้ำซาก อาทิ จังหวัดชัยนาท อ่างทอง สิงห์บุรี พระนครศรีอยุธยา สมุทรสาคร นนทบุรี ปทุมธานี และสมุทรปราการ โดยเพิ่มแหล่งเก็บกักน้ำที่เป็นแก้มลิง ส่งเสริมและสนับสนุนให้ประชาชน ในพื้นที่เสี่ยงจัดตั้งกลุ่มเฝ้าระวังภัยน้ำท่วม

๓) ป้องกันและแก้ไขปัญหาการทรุดตัวของแผ่นดิน รวมทั้งปัญหาการรุกคืบของน้ำเค็มในเฉพาะเขตพื้นที่กรุงเทพมหานครและปริมณฑล

๔) หยุดยั้งการบุกรุกทำลายพื้นที่ป่าและส่งเสริมการฟื้นฟูป่าเสื่อมโทรม ในพื้นที่จังหวัดกาญจนบุรี เพชรบุรี และราชบุรี โดยการปลูกป่าเพิ่มเติม และเพิ่มมาตรการเฝ้าระวังและป้องกันการบุกรุกป่า สนับสนุนสิทธิและบทบาทของชุมชนให้เข้ามามีส่วนร่วมในการบริหารจัดการพื้นที่ป่าชุมชนไม่ให้เสื่อมโทรมลง

๕) ขุดลอกลำน้ำเพื่อเพิ่มปริมาณการกักเก็บน้ำและใช้ในการขนส่ง อาทิ แม่น้ำเจ้าพระยา แม่น้ำท่าจีน ฯลฯ และเพิ่มประสิทธิภาพการเดินเรือ และปรับปรุงท่าเรือโดยสารสาธารณะในแม่น้ำ และลำคลองสาขาที่สำคัญ อาทิ แม่น้ำเจ้าพระยา แม่น้ำป่าสัก และลำคลองสาขาในเขตกรุงเทพมหานครและปริมณฑล รวมทั้งฟื้นฟูคุณภาพน้ำแม่น้ำเจ้าพระยาและท่าจีนตอนล่างในพื้นที่ พระนครศรีอยุธยา ปทุมธานี นนทบุรี สมุทรปราการ นครปฐม และสมุทรสาคร

๖) ฟื้นฟูพื้นที่ชายฝั่งทะเลที่เสื่อมโทรม อาทิ ป้องกันและแก้ไขปัญหาการกัดเซาะชายฝั่งทะเลในเขตพื้นที่จังหวัดสมุทรปราการ สมุทรสาคร สมุทรสงคราม เพชรบุรี ประจวบคีรีขันธ์ โดยการจัดทำแนวป้องกันการกัดเซาะชายฝั่งด้วยวิธีการที่เหมาะสม เช่น ปลูกป่าชายเลน และการทำแนวไม้ไผ่กันคลื่น แก้ไขปัญหาหามลพิษทางทะเล และชายฝั่ง โดยการบริหารจัดการขยะที่ลงสู่ทะเล และคราบน้ำมันในพื้นที่อ่าวไทยตอนใน

ยุทธศาสตร์ที่ ๕ เปิดประตูการค้า การลงทุน และการท่องเที่ยว เชื่อมโยง เขตเศรษฐกิจพิเศษทวาย-ภาคกลาง-ระเบียงเศรษฐกิจพิเศษภาคตะวันออก

แนวทางการพัฒนา

๑) พัฒนาทางหลวงพิเศษระหว่างเมือง และรถไฟ เชื่อมกรุงเทพ –กาญจนบุรี เพื่อเชื่อมโยง พื้นที่เศรษฐกิจชายแดนของภาคกับพื้นที่เศรษฐกิจหลักของประเทศให้สามารถเกื้อหนุนและติดต่อทางการพัฒนาระหว่างพื้นที่ได้โดยสะดวกและรวดเร็ว

๒) เร่งพัฒนาพื้นที่เขตพัฒนาเศรษฐกิจพิเศษชายแดนบ้านขุนน้ำร้อน อำเภอเมืองกาญจนบุรี จังหวัดกาญจนบุรี ให้เป็นประตูเชื่อม Southern Economic Corridorจากท่าเรือทวาย-ท่าเรือแหลมฉบัง-ท่าเรือสีหนุวิลล์ ประเทศกัมพูชา-ท่าเรือวังเตา ประเทศเวียดนาม โดยพัฒนาโครงสร้างพื้นฐานและสิ่งอำนวยความสะดวกด้านการเดินทางและขนส่งเชื่อมโยงกับประเทศเพื่อนบ้าน

๓) พัฒนามาตรฐานด่านชายแดนไทย-เมียนมา บ้านขุนน้ำร้อน ด่านเจดีย์สามองค์ และ ด่านสิงขร เพื่อเชื่อมโยงการค้า การลงทุน และการท่องเที่ยว กับเมียนมา โดยจัดระเบียบการใช้ประโยชน์ที่ดิน ให้สอดคล้องกับการพัฒนาในอนาคต พร้อมทั้งปรับปรุงและพัฒนาระบบโลจิสติกส์ ระบบสาธารณสุขปศุสัตว์และสาธารณสุขการจุดบริการและสิ่งอำนวยความสะดวกบริเวณจุดผ่านแดน ตลอดจนระเบียบและกฎเกณฑ์ที่เกี่ยวข้อง

๔) พัฒนาเมืองและพื้นที่เศรษฐกิจของภาคกลางตามแนวแกนหลักการเชื่อมโยง เขตเศรษฐกิจพิเศษทวายกับ EEC โดยจัดเตรียมระบบสาธารณสุขปศุสัตว์และสาธารณสุขการรองรับการพัฒนากิจกรรมทางเศรษฐกิจ เพื่อให้เอื้อต่อการพัฒนาการค้า การลงทุน และการท่องเที่ยวเชื่อมโยงระหว่างไทยกับเมียนมา



ยุทธศาสตร์ที่ ๖ พัฒนาความเชื่อมโยงเศรษฐกิจและสังคมกับทุกภาคเพื่อเสริมสร้างเสถียรภาพ และลดความเหลื่อมล้ำภายในประเทศ

แนวทางการพัฒนา

๑) เร่งดำเนินการแผนพัฒนาโครงสร้างพื้นฐานการคมนาคมขนส่งที่เชื่อมโยงภาคกลางกับภาคอื่นๆ โดยให้ความสำคัญกับการพัฒนาระบบขนส่งทางรางให้เป็นโครงข่ายหลักในการขนส่งของประเทศ และรองรับการเชื่อมโยงกับการขนส่งรูปแบบอื่นๆ เพื่อกระจายประโยชน์และโอกาสจากจุดความเจริญหลักของประเทศให้เชื่อมโยงไปยังพื้นที่ภาคอื่นๆ ซึ่งจะทำให้เกิดการกระตุ้นการพัฒนาและลดความเหลื่อมล้ำระหว่างภาค อาทิ

(๑) เชื่อมโยงภาคเหนือ ด้วยรถไฟความเร็วสูงกรุงเทพฯ-พิษณุโลก และรถไฟทางคู่ลพบุรี-ปากน้ำโพ

(๒) เชื่อมโยงภาคตะวันออกเฉียงเหนือ ด้วยรถไฟความเร็วสูงกรุงเทพฯ-นครราชสีมา และทางหลวงพิเศษระหว่างเมืองบางปะอิน-นครราชสีมา

(๓) เชื่อมโยงภาคตะวันออก ด้วยรถไฟความเร็วสูง กรุงเทพฯ-ระยอง ทางหลวงพิเศษ พัทยา-มาบตาพุด และรถไฟทางคู่ฉะเชิงเทรา-คลองสิบเก้า-แก่งคอย

(๔) เชื่อมโยงภาคใต้และภาคใต้ชายแดน ด้วยรถไฟความเร็วสูงกรุงเทพฯ-หัวหิน และรถไฟทางคู่ประจวบคีรีขันธ์-ชุมพร

๒) พัฒนาพื้นที่โดยรอบสถานีขนส่งมวลชนในเมืองที่มีศักยภาพที่สำคัญ อาทิ กรุงเทพมหานครและปริมณฑล พระนครศรีอยุธยา และบริเวณเมืองชายแดนที่มีศักยภาพ รวมทั้งบริเวณใกล้พื้นที่เขตพัฒนาเศรษฐกิจพิเศษชายแดน อาทิ เมืองพุน้ำร้อน โดยสนับสนุนให้มีการจัดทำโครงการนำร่องที่ใช้แนวทางการจัดรูปที่ดินการผังเมืองควบคู่กับการพัฒนาเมืองแบบประหยัดพลังงาน



ร่างกรอบแผนพัฒนาภาคกลาง พ.ศ. ๒๕๖๖ - ๒๕๗๐

กรอบทิศทางการพัฒนาภาค

๑. **บทบาทของภาค** เป็นภาคที่มีบทบาทการพัฒนาที่สำคัญในการเป็นฐานการผลิตสินค้าเกษตร แปรรูปและสินค้าอุตสาหกรรมเพื่อการส่งออก โดยอุตสาหกรรมสำคัญของภาคกลางที่มีสัดส่วนมูลค่าผลิตภัณฑ์สูงสุดที่สุดของประเทศ ได้แก่ อุตสาหกรรมอาหาร เครื่องดื่ม สิ่งทอ เสื้อผ้าเครื่องแต่งกาย เครื่องหนัง กระดาษ เคมีภัณฑ์ เภสัชภัณฑ์ ผลิตภัณฑ์ยางและพลาสติก ผลิตภัณฑ์อื่นๆ ที่ทำจากแร่โลหะ และเฟอร์นิเจอร์ นอกจากนี้ภาคกลางยังเป็นศูนย์กลางการค้าและการขนส่งของประเทศ เป็นฐานการเรียนรู้ การวิจัยและพัฒนาทรัพยากรมนุษย์เนื่องจากเป็นแหล่งที่ตั้งสถาบันทางการศึกษาและสถาบันวิจัยทั้งของภาครัฐและภาคเอกชนที่มีชื่อเสียงและคุณภาพ และเป็นศูนย์การดูแลและรักษาสุขภาพที่ได้มาตรฐาน ในระดับสากล โดยมีศูนย์การแพทย์ชั้นนำ และสถาบันการแพทย์เฉพาะทางที่มีชื่อเสียงจำนวนมาก

๒. **ทิศทางการพัฒนาภาค** ภาคกลางถือว่าเป็นหัวใจหลักสำคัญของการพัฒนาประเทศ เพราะเป็นพื้นที่ ที่เชื่อมโยงกับกรุงเทพฯ ซึ่งเป็นเมืองหลวงของประเทศ ส่งผลให้อิทธิพลของความเป็นเมืองและกิจกรรมความเจริญทางเศรษฐกิจจากกรุงเทพฯ แผ่กระจายไปยังพื้นที่โดยรอบจนเรียกได้ว่าเป็นพื้นที่เดียวกันในทุกด้าน กรุงเทพฯ และภาคกลางเป็นฐานเศรษฐกิจหลักของประเทศ เป็นศูนย์กลางการบริหารราชการ โดยเป็นที่ตั้ง ของกระทรวง กรม เป็นศูนย์กลางการบริการ ทั้งทางด้านการค้า การเงิน การขนส่ง และสุขภาพ รวมทั้งเป็นฐานการผลิตเพื่อการส่งออกที่สำคัญของประเทศ โดยในระยะแผนพัฒนาฯ ฉบับที่ ๑๓ ภาคกลางมุ่งพัฒนา เป็น “ฐานการผลิตสินค้าและบริการมูลค่าสูง” ที่เติบโตอย่างยั่งยืน และกำหนดทิศทางการพัฒนาภาคกลาง (C Direction) ที่ให้ความสำคัญกับการพัฒนา HEART โดยใช้ประโยชน์ศักยภาพและความพร้อมทั้งด้านโลจิสติกส์ การวิจัยและพัฒนา ที่เอื้อต่อการพัฒนาเทคโนโลยีและสร้างนวัตกรรม มาช่วยสร้างมูลค่าเพิ่มให้กับ สินค้าและบริการ (H: High Value-added Products and Services) และให้ความสำคัญกับการพัฒนาจากผู้รับจ้างผลิตไปสู่การผลิตที่เป็นเจ้าของแบรนด์ที่ใช้เทคโนโลยีและนวัตกรรมที่สามารถออกแบบและพัฒนาขึ้นเอง และสนับสนุนการให้ความรู้เพื่อพัฒนาคนให้มีทักษะหลากหลายทั้งทางด้าน “Technical Skill” โดยเฉพาะการคิดวิเคราะห์และการคิดเชิงนวัตกรรม และความคิดเชิงสร้างสรรค์และความคิดริเริ่ม รวมถึง “Human Skill” ที่สามารถเข้าใจจิตใจและอารมณ์ของผู้อื่นได้และพัฒนาศักยภาพแรงงานให้มีทักษะใหม่ที่จำเป็นในการทำงานและพัฒนายกระดับทักษะเดิมให้ดีขึ้น (E: Education and Training) เพื่อรองรับการเติบโตของอุตสาหกรรมและบริการแห่งอนาคต รวมทั้งนำศักยภาพในด้านศิลปะและความคิด สร้างสรรค์ (A: Art and Creativity) มาประยุกต์ใช้ในการพัฒนาออกแบบสินค้าและบรรจุภัณฑ์ให้มีอัตลักษณ์เฉพาะถิ่นงดงามและมีคุณภาพ เพื่อสร้างมูลค่าเพิ่มและเพิ่มความหลากหลายของผลิตภัณฑ์ และให้ ให้ความสำคัญกับการปรับโครงสร้างการผลิต (R: Restructuring) โดยการนำเทคโนโลยีมาปรับใช้เพื่อทดแทน การใช้แรงงานแบบเข้มข้น การปรับเปลี่ยนจากการท การเกษตรที่ไม่เหมาะสมไปสู่การท การเกษตรที่ยั่งยืน และเน้นการพาณิชย์อิเล็กทรอนิกส์ควบคู่กับการฟื้นฟู อนุรักษ์ และรักษาทรัพยากรธรรมชาติและสิ่งแวดล้อม (T: Treatment of Environmental Pollution and Restoring Natural Resources) เพื่อให้เกิดการพัฒนาอย่างยั่งยืน



Central Direction 2566-2570

เป็น "ฐานการผลิตสินค้าและบริการมูลค่าสูง"
C Direction : **HEART**



๓. เป้าหมายรวม

๓.๑ อัตราการเจริญเติบโตทางเศรษฐกิจของภาคกลางขยายตัวเพิ่มขึ้น

๓.๒ สัมประสิทธิ์ความไม่เสมอภาค (Gini Coefficient) ในการกระจายรายได้ของภาคกลางลดลง

๔. แนวทางการพัฒนา

๔.๑ พัฒนาและยกระดับภาคกลางไปสู่การเป็นฐานอุตสาหกรรมขั้นสูงที่ใช้เทคโนโลยีและนวัตกรรมที่สามารถออกแบบและพัฒนาขึ้นเอง โดยมีแนวทางการพัฒนาที่สำคัญ ดังนี้

(๑) นำความรู้ เทคโนโลยี นวัตกรรม และความคิดสร้างสรรค์มาพัฒนายกระดับกระบวนการผลิตอุตสาหกรรมและสร้างมูลค่าเพิ่มให้กับสินค้า ตลอดจนพัฒนาผลิตภัณฑ์ใหม่ๆ ที่สอดคล้องกับความต้องการของตลาด อาทิ อาหารเสริมสุขภาพ และเครื่องสำอาง รวมทั้งประยุกต์ใช้ศิลปะและความคิดสร้างสรรค์มาพัฒนาออกแบบสินค้าและบรรจุภัณฑ์ให้มีอัตลักษณ์เฉพาะถิ่น งดงามและมีคุณภาพ เพื่อสร้างมูลค่าเพิ่มและเพิ่มความหลากหลายของผลิตภัณฑ์

(๒) สนับสนุนและส่งเสริมการลงทุนอุตสาหกรรมทางการแพทย์ในเขตพื้นที่ที่มีศักยภาพ ในการรองรับ อาทิ จังหวัดนนทบุรี นครปฐม สมุทรปราการ ปทุมธานีและสมุทรสาคร อุตสาหกรรมอาหารเพื่อสุขภาพ และอุตสาหกรรมสมุนไพร ในเขตพื้นที่ที่มีศักยภาพในการรองรับ อาทิจังหวัดนครปฐม ปทุมธานี สมุทรสาคร พระนครศรีอยุธยา สมุทรปราการ ราชบุรี สุพรรณบุรี และสระบุรี และอุตสาหกรรมยานยนต์แห่งอนาคต (Next Generation Automotive) ในเขตพื้นที่ที่มีศักยภาพในการรองรับ อาทิจังหวัดพระนครศรีอยุธยา และสมุทรปราการ

(๓) สนับสนุนการพัฒนาจากผู้รับจ้างผลิตไปสู่การผลิตที่เป็นเจ้าของแบรนด์ที่ใช้เทคโนโลยี และนวัตกรรมที่สามารถออกแบบและพัฒนาขึ้นเอง

(๔) สนับสนุนให้ผู้ประกอบการอุตสาหกรรมขนาดกลางและขนาดย่อม (SMEs) สามารถ เข้าถึงแหล่งทุน เทคโนโลยี และนวัตกรรม เพื่อใช้ในการดำเนินธุรกิจตลอดกระบวนการ ควบคู่กับการพัฒนา องค์ความรู้ให้ผู้ประกอบการ SMEs สามารถพัฒนาเทคโนโลยีและนวัตกรรมต่อยอดจากภูมิปัญญาชาวบ้าน เพื่อให้สามารถพัฒนาและพึ่งพาตนเองได้ในอนาคต



- (๕) ส่งเสริมและพัฒนากลุ่ม Start Up ที่มุ่งสร้างพัฒนาผลิตภัณฑ์และบริการใหม่
- (๖) ส่งเสริมการพัฒนาอุตสาหกรรมที่เป็นมิตรต่อสิ่งแวดล้อม

๔.๒ พัฒนาและยกระดับภาคกลางไปสู่การเป็นแหล่งเกษตรสมัยใหม่และศูนย์รวบรวมและกระจายสินค้าเกษตรของประเทศ โดยมีแนวทางการพัฒนาที่สำคัญ ดังนี้

(๑) เพิ่มผลิตภาพและสร้างมูลค่าเพิ่มให้แก่สินค้าเกษตรและสินค้าเกษตรแปรรูป รวมทั้ง วัสดุเหลือใช้ทางการเกษตรในพื้นที่แหล่งผลิตสำคัญของภาค เพื่อยกระดับรายได้ให้แก่เกษตรกรจะได้สร้าง แรงจูงใจให้คนรุ่นใหม่หันมาสืบทอดอาชีพเกษตรกร และลดการเผาวัสดุเหลือใช้ทางการเกษตรที่จะสร้างปัญหาให้กับสิ่งแวดล้อม อาทิ ข้าว ในเขตพื้นที่จังหวัดสุพรรณบุรี พระนครศรีอยุธยา ชัยนาท ลพบุรี อ่างทอง ปทุมธานี สิงห์บุรี และนครปฐม อ้อย ในเขตพื้นที่จังหวัดกาญจนบุรี ลพบุรี และสุพรรณบุรี พืชผัก ในเขตพื้นที่จังหวัดราชบุรี กาญจนบุรี สุพรรณบุรี และนครปฐม โคเนื้อ-โคเนื้อ ในเขตพื้นที่จังหวัดสระบุรี ลพบุรี กาญจนบุรี ประจวบคีรีขันธ์ และราชบุรี สุกร ในเขตพื้นที่จังหวัดราชบุรี และนครปฐม สัตว์ปีก ในเขตพื้นที่ จังหวัดลพบุรี สระบุรี กาญจนบุรี และสุพรรณบุรี และสัตว์น้ำ ในเขตพื้นที่จังหวัดประจวบคีรีขันธ์ สมุทรสาคร สมุทรสงคราม และสมุทรปราการ ผ่านการวิจัย พัฒนา และการใช้เทคโนโลยีและนวัตกรรมที่เข้มข้น

(๒) ส่งเสริมและสนับสนุนการทำการเกษตรรูปแบบใหม่ โดยใช้เทคโนโลยีต่างๆ ที่มีความแม่นยำสูงมาใช้ในการทำการเกษตร เพื่อพัฒนาไปสู่เกษตรกรอัจฉริยะ (Smart Farm หรือ Intelligent Farm) ซึ่งจะช่วยให้เกิดการใช้ทรัพยากรให้คุ้มค่าที่สุด

(๓) ส่งเสริมการทำการเกษตรที่ยั่งยืน อาทิ การทำเกษตรปลอดภัยและเกษตรอินทรีย์ที่ให้ความสำคัญกับความปลอดภัยต่อผู้บริโภค และสิ่งแวดล้อม เพื่อพัฒนาคุณภาพการทำการเกษตรไปสู่มาตรฐานความปลอดภัย

(๔) เพิ่มประสิทธิภาพการบริหารจัดการสินค้าเกษตรตลอดห่วงโซ่มูลค่าด้วยเทคโนโลยีดิจิทัล โดยให้ความสำคัญกับการพัฒนาฐานข้อมูลด้านการผลิตและการตลาดอย่างเป็นระบบและเป็นประโยชน์ต่อการวางแผนการผลิตของเกษตรกร และพัฒนาตลาดค้าส่งค้าปลีกสินค้าเกษตรที่สำคัญในพื้นที่ไปสู่การเป็นศูนย์รวบรวมและกระจายสินค้าเกษตรของประเทศรองรับการเติบโตของธุรกิจ e-Commerce

๔.๓ พัฒนาแหล่งท่องเที่ยวสำคัญและแหล่งท่องเที่ยวชุมชนให้เข้าสู่ตลาดท่องเที่ยวคุณภาพ โดยมีแนวทางการพัฒนาที่สำคัญ ดังนี้

(๑) สร้างมูลค่าการท่องเที่ยวและปรับทิศทางการพัฒนาการท่องเที่ยวให้สอดคล้องกับความต้องการ โดยส่งเสริมการพัฒนาการท่องเที่ยวเชิงนิเวศ ในเขตจังหวัดที่มีแหล่งธรรมชาติที่มีเอกลักษณ์เฉพาะถิ่น และแหล่งวัฒนธรรมและประวัติศาสตร์ที่เกี่ยวข้องกับระบบนิเวศ อาทิ จังหวัดกาญจนบุรี เพชรบุรี ประจวบคีรีขันธ์ สระบุรี สมุทรสาคร และสมุทรสงคราม เชิงประวัติศาสตร์ อาทิ พระนครศรีอยุธยา ลพบุรี กาญจนบุรี สุพรรณบุรี และนครปฐม เชิงอาหารและวัฒนธรรม อาทิ พระนครศรีอยุธยา ชัยนาท ราชบุรี และเพชรบุรี เชิงกีฬา อาทิ จังหวัดสุพรรณบุรี เชิงการแพทย์และการส่งเสริมสุขภาพ อาทิ นครปฐม พระนครศรีอยุธยา เพชรบุรี กาญจนบุรี และสระบุรี

(๒) ส่งเสริมการจัดการการท่องเที่ยวสีเขียวเพื่อลดผลกระทบทางสิ่งแวดล้อมจากการท่องเที่ยว โดยให้ความสำคัญกับการพัฒนาการท่องเที่ยวชุมชนบนพื้นฐานความรับผิดชอบต่อสังคมและสิ่งแวดล้อม เพื่อให้สามารถบริหารจัดการดูแลเรื่องความสะอาด สุขอนามัย และความปลอดภัยของนักท่องเที่ยว

(๓) ส่งเสริมการพัฒนาการท่องเที่ยวเชิงสร้างสรรค์และวัฒนธรรม โดยใช้จุดเด่นและความคิดสร้างสรรค์ ศิลปะ วัฒนธรรม และองค์ความรู้ท้องถิ่น มาพัฒนาแหล่งท่องเที่ยว สินค้า และบริการที่เป็นอัตลักษณ์เฉพาะถิ่นให้มีคุณค่าตอบสนองความต้องการของตลาดที่มีความหลากหลายมากขึ้น



(๔) พัฒนาการท่องเที่ยวโดยคำนึงถึงขีดความสามารถในการรองรับ โดยเฉพาะในจังหวัดที่มีแหล่งท่องเที่ยวที่มีชื่อเสียงในระดับนานาชาติและมีจำนวนนักท่องเที่ยวมาเที่ยวจำนวนมาก อาทิ จังหวัด กาญจนบุรี เพชรบุรี ประจวบคีรีขันธ์ และพระนครศรีอยุธยา

๔.๔ พัฒนาภาคกลางเป็นศูนย์กลางทางการแพทย์และสุขภาพมูลค่าสูง โดยมีแนวทางการพัฒนาที่สำคัญ ดังนี้

(๑) ยกกระดับบริการทางการแพทย์แบบครบวงจร (Medical Hub) และเป็นเครือข่ายรองรับ การขยายตัวจากกรุงเทพฯ ในเขตพื้นที่นครปฐม นนทบุรี ปทุมธานี และสมุทรปราการ

(๒) ส่งเสริมการวิจัยทางการแพทย์และรักษาโรคเฉพาะทาง โดยภาคกลางมีศักยภาพ และความเป็นเลิศทางการรักษาเกี่ยวกับโรคติดต่อและโรคติดเชื้อ โรคทรวงอก และโรคจิตเวช

(๓) เพิ่มประสิทธิภาพการรักษาพยาบาลและพัฒนาขีดความสามารถในการให้บริการทางการแพทย์และการดูแลสุขภาพ

(๔) ส่งเสริมการแพทย์ทางเลือก โดยเฉพาะในพื้นที่ที่มีศักยภาพในการพัฒนาเป็นเมืองสมุนไพรและมีภูมิปัญญาตำรายาสมุนไพรและแพทย์แผนไทย อาทิ นครปฐม นนทบุรี พระนครศรีอยุธยา เพชรบุรี กาญจนบุรี สระบุรี และชัยนาท

๔.๕ พัฒนาการผลิตกำลังคนให้มีทักษะรองรับอุตสาหกรรมและบริการแห่งอนาคต โดยมีแนวทางการพัฒนาที่สำคัญ ดังนี้

(๑) ยกกระดับคุณภาพมาตรฐานการเรียนการสอนในทุกพื้นที่ให้มีคุณภาพในระดับมาตรฐานสากลทั้งในระบบและนอกระบบโรงเรียน โดยเฉพาะจังหวัดที่ไม่ได้ตั้งอยู่ในเขตปริมณฑลของ กรุงเทพฯ เพื่อให้ทุกพื้นที่สามารถผลิตบุคลากรที่มีคุณภาพ และลดพฤติกรรมการศึกษาในสถาบันการศึกษาในเขตกรุงเทพฯ และปริมณฑลโดยไม่ได้คำนึงถึงเรื่องระยะทางในการเดินทางทำให้ต้องเสียค่าใช้จ่ายในการเดินทางและค่าที่พัก รวมทั้งทำให้เกิดความแออัดในเขตพื้นที่กรุงเทพฯ และปริมณฑล

(๒) พัฒนาหลักสูตรการเรียนการสอนให้ทันสมัยเพื่อให้สามารถผลิตบุคลากรหรือแรงงาน ได้ตรงตามความต้องการของพื้นที่ อาทิ ยานยนต์ไฟฟ้า ในเขตจังหวัดพระนครศรีอยุธยา

(๓) สนับสนุนเทคโนโลยีทางการศึกษาให้แก่สถานศึกษาที่อยู่ห่างไกลความเจริญและมีความขาดแคลน อาทิ จังหวัดชัยนาท และกาญจนบุรี

(๔) ส่งเสริมและสนับสนุนการสร้างทักษะใหม่ที่เป็นในการท างานให้สอดคล้องกับความต้องการ (ReSkill) ควบคู่กับการพัฒนาเพื่อยกระดับทักษะเดิมให้ดีขึ้นรองรับการเติบโตในอนาคต (UpSkill) เพื่อพัฒนาผลิตภาพแรงงานให้สูงขึ้น โดยเฉพาะพื้นที่จังหวัดที่มีความต้องการแรงงานที่ทักษะฝีมือสูง อาทิ จังหวัดพระนครศรีอยุธยา สมุทรปราการ และปทุมธานี

๔.๖ พัฒนาเมือง เขตเศรษฐกิจพิเศษชายแดนและเมืองชายแดน รวมทั้งพื้นที่ระเบียงเศรษฐกิจพิเศษภาคกลาง-ตะวันตก ให้เอื้อต่อการพัฒนาเศรษฐกิจและสังคมในอนาคต โดยมีแนวทางการพัฒนาที่สำคัญ ดังนี้

(๑) เร่งดำเนินการวางแผนพัฒนารูปแบบเมืองเพื่อรองรับการขยายตัวของเมืองในอนาคต โดยคำนึงถึงหลักการสถาปัตยกรรม (Universal Design) เพื่อคนทุกกลุ่ม

(๒) วางแผนบริหารจัดการพื้นที่ให้เอื้อต่อการพัฒนาในอนาคต โดยคำนึงถึงความยั่งยืน ทางภูมิวิเศศ ภูมิสังคม และภูมิวัฒนธรรม บนพื้นฐานการมีส่วนร่วมของทุกภาคส่วนในสังคม

(๓) เร่งพัฒนาโครงสร้างพื้นฐาน ระบบขนส่งมวลชนและระบบขนส่งสาธารณะ ทั้งทางบก ทางน้ำ และทางอากาศ เพื่ออำนวยความสะดวกในการคมนาคมขนส่งสินค้า โดยให้ความสำคัญกับการพัฒนา ระบบขนส่งต่อเนื่องหลายรูปแบบที่มุ่งเน้นการพัฒนาแบบเชื่อมต่อ เพื่อเพิ่มประสิทธิภาพและ



ลดต้นทุนการ คมนาคมขนส่ง ให้เอื้อต่อการพัฒนาธุรกิจบริการโลจิสติกส์ โดยเฉพาะการรวบรวมและกระจายสินค้าที่จะเติบโตควบคู่กับธุรกิจ e-Commerce (๔) เร่งดำเนินการพัฒนาตามแผนพัฒนาระเบียงเศรษฐกิจพิเศษภาคกลาง-ตะวันตก (CWEC) ในพื้นที่จังหวัดกาญจนบุรี สุพรรณบุรี พระนครศรีอยุธยา และนครปฐม

๔.๗ พื้นที่ทรัพยากรธรรมชาติและแก้ไขปัญหาสิ่งแวดล้อม โดยมีแนวทางการพัฒนาที่สำคัญ ดังนี้

(๑) ส่งเสริมและสนับสนุนการนำเทคโนโลยีและนวัตกรรมมาใช้เพื่อป้องกันและแก้ไขปัญหาสิ่งแวดล้อมและภัยพิบัติที่เป็นปัญหาสำคัญของภาค อาทิ การป้องกันและแก้ไขปัญหา น้ำท่วมในเขตลุ่มน้ำเจ้าพระยา การแก้ไขปัญหาการรุกคืบน้ำเค็มในเขตจังหวัดสมุทรสาคร สมุทรสงคราม และสมุทรปราการ การแก้ไขปัญหามลพิษในเขตพื้นที่เมืองและแหล่งอุตสาหกรรมของจังหวัดสมุทรปราการ นนทบุรี ปทุมธานี สมุทรสาคร พระนครศรีอยุธยา และสระบุรี และการแก้ไขปัญหาการกัดเซาะชายฝั่งทะเลที่มีความรุนแรงในจังหวัดประจวบคีรีขันธ์เพชรบุรี และสมุทรปราการ

(๒) บริหารจัดการน้ำอย่างเป็นระบบทั้งลุ่มน้ำในเขตลุ่มน้ำที่สำคัญของภาคกลาง อาทิ ลุ่มน้ำเจ้าพระยา ลุ่มน้ำแม่กลอง ลุ่มน้ำท่าจีน และลุ่มน้ำป่าสัก เพื่อให้มีน้ำใช้อย่างเพียงพอและเหมาะสมทั้งในด้านการใช้อุปโภคบริโภคในภาคครัวเรือน และใช้ในภาคการผลิตและบริการ

(๓) ปรับแนวทางการพัฒนาภาคการผลิตและบริการในอนาคตให้เติบโตบนคุณภาพชีวิต และเป็นมิตรกับสิ่งแวดล้อม อาทิ การส่งเสริมการปลูกไม้เศรษฐกิจ เพื่อเพิ่มพื้นที่สีเขียว โดยเฉพาะในเขตจังหวัดที่ไม่มีพื้นที่ป่าไม้ อาทิ อ่างทอง นนทบุรี และปทุมธานี

(๔) บริหารจัดการการใช้ประโยชน์จากทรัพยากรธรรมชาติให้เกิดความคุ้มค่ามากที่สุด โดยคำนึงถึงความสามารถในการฟื้นคืนทรัพยากรธรรมชาติและระบบนิเวศกลับสู่สภาพเดิม

เนื่องด้วยแผนพัฒนาภาคกลางและพื้นที่กรุงเทพมหานคร พ.ศ. ๒๕๖๐ - ๒๕๖๕ จะสิ้นสุดลงในปีงบประมาณ พ.ศ. ๒๕๖๕ โดยการจัดทำแผนพัฒนาภาคกลาง (พ.ศ. ๒๕๖๖ - ๒๕๗๐) อยู่ระหว่างการจัดทำ ขณะนี้ยังเป็นร่างกรอบแผนพัฒนาภาคกลาง (พ.ศ. ๒๕๖๖ - ๒๕๗๐) เมื่อแผนพัฒนาภาคกลาง (พ.ศ. ๒๕๖๖ - ๒๕๗๐) ยังไม่ประกาศใช้ เทศบาลตำบลบางจะเกร็งจึงต้องจัดทำแผนพัฒนาท้องถิ่น (พ.ศ. ๒๕๖๖ - ๒๕๗๐) ให้สอดคล้องกับแผนพัฒนาภาคกลางและพื้นที่กรุงเทพมหานคร พ.ศ. ๒๕๖๐ - ๒๕๖๕ ฉบับทบทวน และเมื่อแผนพัฒนาภาคกลาง (พ.ศ. ๒๕๖๖ - ๒๕๗๐) ประกาศใช้ จึงจะดำเนินการทบทวนแผนพัฒนาท้องถิ่น (พ.ศ. ๒๕๖๖ - ๒๕๗๐) ให้สอดคล้องกับแผนพัฒนาภาคฯ ต่อไป



๑.๓.๒ แผนพัฒนากลุ่มจังหวัดภาคกลางตอนล่าง ๒ (พ.ศ. ๒๕๖๖ - ๒๕๗๐)

๑๕ กันยายน ๒๕๖๔

เป้าหมายการพัฒนากลุ่มจังหวัด

“เพชรสมุทรศรีมั่งคั่ง เศรษฐกิจเติบโต บนฐานทรัพยากรทรัพยากรธรรมชาติและสิ่งแวดล้อมที่สมดุล และยั่งยืน”

โดยได้กำหนดค่านิยามเป้าหมายพัฒนาไว้ดังนี้

เพชรสมุทรศรีมั่งคั่ง หมายถึง

กลุ่มจังหวัดภาคกลางตอนล่าง ๒ เพชรสมุทรศรี มี การขยายตัวของผลิตภัณฑ์มวลรวมอย่างต่อเนื่อง **เศรษฐกิจเติบโต หมายถึง**

การเจริญเติบโตทางเศรษฐกิจมีเสถียรภาพและกระจายผลประโยชน์อย่างเป็นธรรม สินค้าในภาคการผลิตต่างๆ ของกลุ่มจังหวัดภาคกลางตอนล่าง ๒ มีมูลค่าสูงขึ้น โดยมีทุนเทคโนโลยีและใช้วัตถุดิบอย่างเหมาะสม

บนฐานทรัพยากรธรรมชาติและสิ่งแวดล้อมที่สมดุลและยั่งยืน หมายถึง

การใช้ทรัพยากรธรรมชาติอย่างพอดี ไม่สร้างมลภาวะต่อสิ่งแวดล้อม มีการผลิตและการบริโภคเป็นมิตรต่อสิ่งแวดล้อม

พันธกิจ

๑) การเสริมสร้างความเข้มแข็ง การขยายตัวอย่างต่อเนื่อง และการแข่งขันได้สูงของระบบเศรษฐกิจ จากฐานการเกษตรมูลค่าสูงมีคุณภาพ ปลอดภัยได้มาตรฐาน การท่องเที่ยวแบบครบวงจร และอุตสาหกรรมที่ยั่งยืน และให้เกิดการกระจายตัวของเศรษฐกิจ ลดความเหลื่อมล้ำให้แต่ละพื้นที่ได้รับประโยชน์จากการพัฒนาอย่างเท่าเทียมกัน และเพิ่มมากขึ้น

๒) การฟื้นฟูทรัพยากรธรรมชาติและสิ่งแวดล้อม และการส่งเสริมการใช้ประโยชน์อย่างรู้คุณค่า และ สมดุล ในขีดความสามารถของระบบนิเวศน์ และเป็นฐานการพัฒนาเศรษฐกิจและคุณภาพชีวิตที่ยั่งยืน และสอดคล้องกับทิศทางของประชาคมโลก

๓) สร้างและพัฒนาระบบโครงสร้างพื้นฐาน ทั้งทางบก ทางราง ทางน้ำ และทางอากาศ เชื่อมโยงในกลุ่มจังหวัด จังหวัดใกล้เคียง และภูมิภาคอาเซียน ทั้งด้านการค้า การคมนาคมขนส่ง การผลิต และการลงทุน

๔) เสริมสร้างความมั่นคง ปลอดภัยจากภัยและการเปลี่ยนแปลงทางด้านเศรษฐกิจ สังคม สิ่งแวดล้อม ทั้งจากภายในกลุ่มจังหวัด ประเทศ และภายนอกประเทศ เติบโตอย่างต่อเนื่องบนคุณภาพชีวิตและการพัฒนาตามปรัชญาของเศรษฐกิจพอเพียง

ตัวชี้วัดความสำเร็จตามเป้าหมายการพัฒนากลุ่มจังหวัด

ตัวชี้วัด	ข้อมูลพื้นฐาน			เป้าหมาย					เป้าหมาย พ.ศ.2566-2570
	พ.ศ.2560	พ.ศ. 2561	พ.ศ. 2562	พ.ศ.2566	พ.ศ.2567	พ.ศ.2568	พ.ศ.2569	พ.ศ.2570	
ร้อยละที่เพิ่มขึ้นของผลิตภัณฑ์มวลรวมกลุ่มจังหวัดฯ (ล้านบาท)	575,147	599,730	605,786	ร้อยละ 3 (623,959)	ร้อยละ 3 (642,678)	ร้อยละ 3 (661,958)	ร้อยละ 3 (681,817)	ร้อยละ 3 (702,272)	เพิ่มขึ้นร้อยละ 3 ต่อปี
ร้อยละที่เพิ่มขึ้นของมูลค่าผลิตภัณฑ์กลุ่มจังหวัดฯ เฉลี่ยตัวหัว (บาท/คน/ปี)	261,472	271,245	272,623	ร้อยละ 2 (278,075)	ร้อยละ 2 (283,637)	ร้อยละ 2 (289,309)	ร้อยละ 2 (295,096)	ร้อยละ 2 (300,998)	เพิ่มขึ้นร้อยละ 2 ต่อปี



ประเด็นการพัฒนาของกลุ่มจังหวัด

- ประเด็นการพัฒนาที่ ๑ ยกระดับคุณภาพสินค้าเกษตรให้มีมูลค่าสูง และอุตสาหกรรมการเกษตรที่เป็นมิตรกับสิ่งแวดล้อม
- ประเด็นการพัฒนาที่ ๒ พัฒนาเป็นศูนย์กลางการท่องเที่ยวที่หลากหลายและได้มาตรฐานสากล
- ประเด็นการพัฒนาที่ ๓ เพิ่มขีดความสามารถภาคอุตสาหกรรมและบริการด้วยเทคโนโลยีและนวัตกรรม
- ประเด็นการพัฒนาที่ ๔ รักษา พันธุ์ทรัพยากรธรรมชาติและสิ่งแวดล้อมเพื่อการใช้ประโยชน์อย่างยั่งยืน

๑. ประเด็นการพัฒนาที่ ๑ ยกระดับคุณภาพสินค้าเกษตรให้มีมูลค่าสูง และอุตสาหกรรมการเกษตรที่เป็นมิตรกับสิ่งแวดล้อม

๒. วัตถุประสงค์

- (๑) เพื่อพัฒนาระบบการผลิต การแปรรูป สินค้าเกษตร สินค้าอุตสาหกรรมเกษตร ผลิตภัณฑ์ชุมชนท้องถิ่น และวิสาหกิจชุมชน ให้มีคุณภาพปลอดภัย และได้มาตรฐาน มีคุณค่า และนำเทคโนโลยี และนวัตกรรมมาพัฒนาสินค้าเพื่อให้สามารถเติบโต เป็นผลิตภัณฑ์ที่เป็นแบรนด์ในระดับส่งออกที่แข่งขันได้
- (๒) เพื่อส่งเสริมเกษตรกร และผู้ประกอบการให้มีความรู้ทันเทคโนโลยีการผลิต การแปรรูปและการตลาดที่เปลี่ยนแปลงไป เป็นนักธุรกิจการเกษตรที่แข่งขันได้
- (๓) เพื่อส่งเสริมการเติบโตของระบบเศรษฐกิจฐานราก การตลาดเพื่อช่องทางการจำหน่ายสินค้าวิสาหกิจชุมชน OTOP Micro SMEs และ SMEs ให้เติบโตอย่างต่อเนื่อง แข่งขันได้
- (๔) เพื่อพัฒนาและผลักดันให้ผู้ประกอบการยุคใหม่วิสาหกิจชุมชน วิสาหกิจขนาดกลางและขนาดย่อมเข้าสู่ระบบเศรษฐกิจได้มากขึ้น มีการลงทุนเพิ่มขึ้น และมีศักยภาพในการแข่งขัน ทั้งในประเทศ และในระดับสากลสูงขึ้น
- (๕) เพื่อยกระดับอุตสาหกรรมของกลุ่มจังหวัดให้เป็นอุตสาหกรรมเชิงนิเวศน์ที่เป็นมิตรกับสิ่งแวดล้อม และมีศักยภาพในการสร้างสรรค์มูลค่าเศรษฐกิจด้วย BCG Model และเพชรสมุทรคีรีโมเดล

๓. เป้าหมายและตัวชี้วัดประเด็นการพัฒนา

ตัวชี้วัด	ข้อมูลพื้นฐาน			เป้าหมาย					เป้าหมาย พ.ศ. 2566-2570
	พ.ศ. 2560	พ.ศ. 2561	พ.ศ. 2562	พ.ศ. 2566	พ.ศ. 2567	พ.ศ. 2568	พ.ศ. 2569	พ.ศ. 2570	
ร้อยละที่เพิ่มขึ้นของผลิตภัณฑ์มวลรวมภาคการเกษตร (ล้านบาท)	44,366	40,670	44,223	ร้อยละ 3 (45,549)	ร้อยละ 3 (46,916)	ร้อยละ 3 (48,323)	ร้อยละ 3 (49,773)	ร้อยละ 3 (51,266)	เพิ่มขึ้น ร้อยละ 3 ต่อปี
ร้อยละที่เพิ่มขึ้นของเกษตรกรที่ผ่านการรับรองมาตรฐานสินค้าเกษตรปลอดภัยหรือเกษตรอินทรีย์ (แปลง)	1,804	1,860	1,732	ร้อยละ 3 (1,783)	ร้อยละ 3 (1,837)	ร้อยละ 3 (1,892)	ร้อยละ 3 (1,949)	ร้อยละ 3 (2,007)	เพิ่มขึ้น ร้อยละ 3 ต่อปี



๔. แนวทางการพัฒนา

๑) ส่งเสริมการผลิตสินค้าอัตลักษณ์พื้นถิ่น เกษตรปลอดภัย เกษตรแปรรูป และเกษตรอัจฉริยะที่สร้างมูลค่าสูง

มาตรการแนวปฏิบัติ

(๑) ส่งเสริมสนับสนุนเกษตรกรอัตลักษณ์ประจำถิ่น เกษตรที่มีศักยภาพของพื้นที่ กระดับที่เป็นต้นทุนทางการเกษตรให้มีกระบวนการผลิตที่ได้มาตรฐาน เพื่อให้ได้ผลผลิตทางการเกษตรที่มีคุณภาพ และสนับสนุนการนำเทคโนโลยีมาแปรรูปสร้างมูลค่าเพิ่ม พร้อมทั้งการสร้างโอกาสทางการตลาดภายใต้แบรนด์ “เพชรสมุทรคีรี”

(๒) ส่งเสริม สนับสนุน และพัฒนาบุคลากรทางการเกษตรให้มีทักษะการเป็นผู้ประกอบการ

(๓) สนับสนุน แหล่งเงินทุน เพื่อเพิ่มผู้ประกอบการทางการเกษตรให้เพิ่มมากขึ้น

(๔) ยกกระดับขีดความสามารถศูนย์กลางในการซื้อขายผลิตภัณฑ์และสินค้าเกษตรทั้งในรูปแบบออนไลน์ และออฟไลน์

(๕) นำร่องการสร้างนิคมอุตสาหกรรมเกษตรหรือเขตเศรษฐกิจพิเศษในกลุ่มจังหวัด

(๖) ส่งเสริม สนับสนุนเกษตร ๔.๐ ดิจิทัล และสนับสนุนผู้ประกอบการจากภาคการเกษตรยุคใหม่ เพื่อยกระดับเป็นนักธุรกิจการเกษตร

๒) สร้างมูลค่าเพิ่มให้แก่สินค้าเกษตรมูลค่าสูงและวัสดุเหลือใช้ทางการเกษตร

มาตรการแนวปฏิบัติ

(๑) การลดต้นทุนการเกษตรตั้งแต่ต้นทุนการผลิต การตลาด ขนส่ง การบริหารจัดการ โดยการสร้างรูปแบบและแนวทางในการลดต้นทุน และเพิ่มผลิตภาพที่มีมูลค่าสูง เพื่อรองรับตลาดที่มีกำลังซื้อทั้งในและต่างประเทศ

(๒) พัฒนาระบบโลจิสติกส์และห่วงโซ่อุปทานภาคการเกษตร (พีช ประมง ปศุสัตว์) ให้สามารถขนส่งสินค้าทั้งในประเทศและระหว่างประเทศได้ เชื่อมโยงระเบียงเศรษฐกิจตะวันออก และตะวันออก ในสภาวะวิกฤตที่ระบบตลาดหยุดชะงักจากผลกระทบของโคโรนาไวรัส 2019 รวมถึงเชื่อมโยงกับภาคการผลิตอื่นได้อย่างมีประสิทธิภาพ

(๓) พัฒนาระบบข้อมูล สารสนเทศ และฐานข้อมูลในการส่งเสริมการวิจัย และพัฒนา เพื่อสร้างนวัตกรรมการเกษตรมูลค่าสูง การสนับสนุนเกษตรกร กลุ่มเกษตรกรในการพัฒนาและแสวงหาโอกาส และช่องทางธุรกิจจากเกษตร

(๔) การบริหารจัดการของเสีย จากภาคการเกษตร

(๕) การฟื้นฟูและสนับสนุนอาชีพการทำการประมงให้เกิดความยั่งยืนบนพื้นฐานของการรักษาทรัพยากรทางการประมง และทรัพยากรทางทะเลให้มีความอุดมสมบูรณ์อย่างต่อเนื่อง

๕. แผนงาน และโครงการที่สำคัญ

๑) แผนงานส่งเสริมการผลิตสินค้าอัตลักษณ์พื้นถิ่น เกษตรปลอดภัย เกษตรแปรรูป และเกษตรอัจฉริยะที่สร้างมูลค่าสูง

- โครงการยกระดับสินค้าเกษตรปลอดภัย สินค้าเกษตรอินทรีย์ เพื่อเศรษฐกิจมูลค่าสูง (กลุ่มพีช)
- โครงการยกระดับสินค้าเกษตรปลอดภัย สินค้าเกษตรอินทรีย์ เพื่อเศรษฐกิจมูลค่าสูง (กลุ่มปศุสัตว์)
- โครงการพัฒนาและส่งเสริมเศรษฐกิจระดับฐานรากมิติใหม่ในชุมชนประมงพื้นบ้าน

๒) แผนงานสร้างมูลค่าเพิ่มให้แก่สินค้าเกษตรมูลค่าสูงและวัสดุเหลือใช้ทางการเกษตร

- โครงการเพิ่มศักยภาพการผลิตและการตลาดพีชอัตลักษณ์พื้นถิ่น เพชรสมุทรคีรี



๑. ประเด็นการพัฒนาที่ ๒ พัฒนาเป็นศูนย์กลางการท่องเที่ยวที่หลากหลายและได้มาตรฐานสากล

๒. วัตถุประสงค์

(๑) เพื่อเพิ่มขีดความสามารถในการแข่งขันด้านการท่องเที่ยว พัฒนาผู้ประกอบการและบุคลากรในแหล่งท่องเที่ยวให้มีขีดความสามารถสูง และการปรับตัวของอุตสาหกรรมการท่องเที่ยว ให้ทันการเปลี่ยนแปลงของกระแสโลกและความต้องการตลาด

(๒) เพื่อพัฒนาแหล่งท่องเที่ยว และเส้นทางการท่องเที่ยวให้ทันสมัยเชื่อมโยงเส้นทางการท่องเที่ยวที่สวยงาม และสร้างกิจกรรมท่องเที่ยวเชิงสุขภาพ เชิงกีฬา เชิงธุรกิจ เชิงวัฒนธรรม และเชิงนิเวศน์ เพื่อดึงดูดและรองรับนักท่องเที่ยวทั้งในและต่างประเทศ

(๓) เพิ่มรายได้จากการท่องเที่ยว และบริการการท่องเที่ยวของกลุ่มจังหวัดภาคกลางตอนล่าง ๒ จากระบบการท่องเที่ยวของชุมชนที่ได้มาตรฐานกระจายรายได้ สร้างงาน สร้างอาชีพ แก่ชุมชน ประชาชน

๓. เป้าหมายและตัวชี้วัดประเด็นการพัฒนา

ตัวชี้วัด	ข้อมูลพื้นฐาน			เป้าหมาย					เป้าหมาย พ.ศ. 2566-2570
	พ.ศ.2561	พ.ศ.2562	พ.ศ.2563	พ.ศ. 2566	พ.ศ. 2567	พ.ศ. 2568	พ.ศ. 2569	พ.ศ. 2570	
ร้อยละที่เพิ่มขึ้นของรายได้จากการท่องเที่ยว (ล้านบาท)	79,770	85,753	34,862	ร้อยละ 5 (36,605)	ร้อยละ 5 (38,435)	ร้อยละ 5 (40,357)	ร้อยละ 5 (42,374)	ร้อยละ 5 (44,493)	เพิ่มขึ้นร้อยละ 5 ต่อปี
ร้อยละที่เพิ่มขึ้นของจำนวนนักท่องเที่ยว (คน)	19,840,448	19,807,760	10,880,660	ร้อยละ 5 (11,423,693)	ร้อยละ 5 (11,995,927)	ร้อยละ 5 (12,595,724)	ร้อยละ 5 (13,225,510)	ร้อยละ 5 (13,886,785)	เพิ่มขึ้นร้อยละ 5 ต่อปี

๔. แนวทางการพัฒนา

๑) ปรับปรุงและพัฒนาโครงสร้างพื้นฐานด้านการท่องเที่ยว แหล่งท่องเที่ยว การเข้าถึงแหล่งท่องเที่ยวและสิ่งอำนวยความสะดวกให้ได้มาตรฐาน และสนับสนุนการใช้เทคโนโลยีบริการเพื่อภาพลักษณ์ที่ทันสมัย

มาตรการแนวปฏิบัติ

(๑) ยกกระดับแหล่งท่องเที่ยวเพื่อให้ได้รับมาตรฐานระดับประเทศและนานาชาติ เน้นการสร้างค่านิยมใหม่ในการเป็นผู้ให้บริการต้อนรับนักท่องเที่ยวอย่างมีมาตรฐาน และมีอัตลักษณ์พร้อมส่งเสริมและพัฒนาศักยภาพแหล่งท่องเที่ยวใหม่ๆ เช่น ท่าเทียบเรือในกลุ่มจังหวัดภาคกลางตอนล่าง ๒ ให้ได้มาตรฐานและแหล่งท่องเที่ยวอื่นๆ ในกลุ่มจังหวัดภาคกลางตอนล่าง ๒ ที่มีความพร้อมโดยให้ประชาชนในทุกกระดับเข้ามามีส่วนร่วมในการให้บริการนักท่องเที่ยว ทั้งในรูปแบบของโฮมสเตย์ ไกด์นำเที่ยว การจำหน่ายของที่ระลึก หรือการอำนวยความสะดวกในสถานที่ต่างๆ และส่งเสริมด้านสุขอนามัย



(๒) ส่งเสริมปรับปรุงภูมิทัศน์ในพื้นที่ที่สามารถรองรับกิจกรรมการท่องเที่ยวเชิงกีฬา เช่น ปั่น วิ่ง ว่าย ตกปลา กอล์ฟ เซิร์ฟบอร์ด ซับบอร์ด (Supboard) พร้อมทั้งสร้างเส้นทางการเชื่อมโยง การท่องเที่ยวระหว่าง กลุ่มจังหวัด

(๓) สร้างระบบการบริหาร การจัดการท่องเที่ยวทางธรรมชาติ และอนุรักษ์และฟื้นฟู ปรับปรุงแหล่งท่องเที่ยวที่มีสภาพเสื่อมโทรม และพัฒนาสร้างแหล่งท่องเที่ยวที่เป็นมิตรกับสิ่งแวดล้อมและรองรับนักท่องเที่ยวคุณภาพ

(๔) ส่งเสริมสร้างการรับรู้ แหล่งท่องเที่ยวทางธรรมชาติที่ได้รับการยกระดับเป็นแหล่งท่องเที่ยว มรดกโลก สร้างช่องทางที่หลากหลายในการประชาสัมพันธ์แหล่งท่องเที่ยวที่ได้รับการท่องเที่ยวที่มีคุณค่า

(๕) พัฒนาแหล่งท่องเที่ยว สถานประกอบการ ที่พัก ร้านอาหาร ให้สามารถรองรับนักท่องเที่ยว ทุกเพศทุกวัย

(๖) พัฒนาโครงสร้างพื้นฐานสิ่งอำนวยความสะดวกกีฬา รองรับกลุ่มเก็บตัวนักกีฬา

๒) พัฒนาศักยภาพผู้ประกอบการ บุคลากรในอุตสาหกรรมการท่องเที่ยว และระบบการบริหารจัดการให้เป็นการท่องเที่ยวอัจฉริยะ

มาตรการแนวปฏิบัติ

(๑) พัฒนาศักยภาพบุคลากรทางการท่องเที่ยวท่องเที่ยว การท่องเที่ยวโดยชุมชนให้มีขีดความสามารถ การแข่งขัน และผู้ประกอบการรองรับอุตสาหกรรมท่องเที่ยว โดยใช้เทคโนโลยี นวัตกรรมด้านการท่องเที่ยวสู่ตลาดการท่องเที่ยว

(๒) พัฒนารูปร่างด้านการท่องเที่ยวให้มีมูลค่าสูง ด้วยอัตลักษณ์ และวัฒนธรรมไทย สร้างสรรค์คุณค่าทางเศรษฐกิจ และความหลากหลายของการท่องเที่ยว โดยเน้นการนำภูมิปัญญาท้องถิ่น วัฒนธรรม และวิถีชุมชน พัฒนาชุมชนสู่ฐานการเรียนรู้ที่มีชีวิต สู่กิจกรรมการท่องเที่ยวเชิงสร้างสรรค์ (Creative tourism) และการท่องเที่ยวเชิงอนุรักษ์ที่หลากหลาย

(๓) ส่งเสริมสนับสนุนประกอบการยกระดับมาตรฐานด้านสุขอนามัย (SHA Amazing Thailand Safety & Health Administration) ให้สร้างความเชื่อมั่นแก่นักท่องเที่ยว และสนับสนุนกำหนดมาตรการสร้างความเชื่อมั่น การให้บริการ การป้องกัน การดูแล รักษาความปลอดภัยด้านการท่องเที่ยว พัฒนาบุคลากร และเทคโนโลยีด้านการท่องเที่ยวให้มีความพร้อมในการรองรับนักท่องเที่ยว

(๔) เพื่อพัฒนามาตรฐานและการให้บริการเชิงคุณภาพให้สามารถแข่งขันได้อย่างยั่งยืน เน้นการสร้างคุณภาพของสินค้ารวมถึงสถานประกอบการได้นำมาตรฐานด้านการบริการท่องเที่ยว

(๕) ส่งเสริมการพัฒนาผลิตภัณฑ์ของที่ระลึกเพื่อการบริการนักท่องเที่ยว เน้นสินค้าบนฐานวัฒนธรรม และสินค้าภูมิปัญญาของท้องถิ่นเพื่อหนุนเสริมเศรษฐกิจฐานราก

(๖) พัฒนาระบบบริหารจัดการด้านการท่องเที่ยวให้ได้มาตรฐาน เพื่อรองรับนักท่องเที่ยวที่เพิ่มขึ้นอย่างต่อเนื่อง ให้เติบโตเป็นเมืองน่าอยู่ น่าเที่ยว เมืองต้องห้ามพลาด เน้นการเตรียมพร้อมการบริการ การท่องเที่ยวกลุ่มจังหวัดภาคกลางตอนล่าง ๒ ที่มีความปลอดภัย ถูกสุขลักษณะได้มาตรฐานของการจัดการ Amazing Thailand Safety & Health Administration (SHA) และมาตรฐานอื่นที่เกี่ยวข้องการท่องเที่ยว ระหว่างประเทศ พร้อมทั้งพัฒนาขีดความสามารถของผู้ประกอบการและผู้ให้บริการสามารถบริการได้อย่าง ถูกต้อง สอดคล้องกับวิถีชีวิตใหม่ (New normal) มีความเป็นสากล เพื่อให้เกิดความเชื่อมั่นและไว้วางใจจาก ผู้ใช้บริการ ยกระดับมาตรฐานอุตสาหกรรมท่องเที่ยวควบคู่กับมาตรการด้านสุขอนามัย



(๓) พัฒนาศักยภาพผู้ประกอบการและผู้ให้บริการท่องเที่ยวอัจฉริยะ โดยสร้างองค์ความรู้ด้านการท่องเที่ยวและให้รู้เท่าทันเทคโนโลยีใหม่ เพื่อการออกแบบพัฒนากระบวนการบริการที่นักท่องเที่ยวทั้งชาวไทยและชาวต่างชาติสามารถเข้าถึงได้ ด้วยความสะดวกรวดเร็ว มุ่งยกระดับในผู้ประกอบการอุตสาหกรรมท่องเที่ยวเป็นผู้ประกอบการอัจฉริยะ และส่งเสริม สนับสนุนการพัฒนาขีดความสามารถแก่ผู้ประกอบการ วิสาหกิจชุมชน ผู้ประกอบการท่องเที่ยวและโรงแรม ในการใช้เทคโนโลยีดิจิทัลเพื่อการพัฒนาบริการ และการสร้างโอกาสทางธุรกิจ และเชื่อมโยงตลาดออนไลน์ (แพลตฟอร์มออนไลน์) พร้อมทั้งยกระดับคุณภาพการบริการ service mind และการบริการใช้จ่ายไร้เงินสด

(๔) สร้างและพัฒนาศักยภาพ DMC และมัคคุเทศก์ ผู้รู้ เป็นนักร้องเรื่อง ไกด์ ให้มีมาตรฐานสากล รองรับการท่องเที่ยวทั้งในระดับพรีเมียม การท่องเที่ยวเฉพาะกลุ่ม เช่น นักท่องเที่ยวนานาชาติ ฌอนญักนิเวศน์ ป่าเขา ดำน้ำ การท่องเที่ยวเพื่อการเรียนรู้ทางการเกษตร และศาสตร์พระราชา เป็นต้น

(๕) สร้างความร่วมมือและบูรณาการกับสถานศึกษาในระดับอุดมศึกษา และอาชีวศึกษา ร่วมพัฒนาขีดความสามารถแก่คนรุ่นใหม่สู่ผู้ประกอบการท่องเที่ยวทันสมัย และพัฒนาทักษะของฝีมือแรงงานในกลุ่มจังหวัดภาคกลางตอนล่าง ๒ ไประดับนานาชาติ

(๑๐) ส่งเสริมการรวมกลุ่มของผู้ประกอบการด้านการท่องเที่ยว ทำการตลาดในประเทศและต่างประเทศ

๓) ส่งเสริมกิจกรรมท่องเที่ยวที่หลากหลายเพื่อสร้างงาน สร้างรายได้ให้แก่ประชาชน

มาตรการแนวปฏิบัติ

(๑) ส่งเสริมการท่องเที่ยว การท่องเที่ยวเชิงสุขภาพ (health & wellness) เน้นพัฒนากลุ่มผู้ประกอบการผลิตภัณฑ์เชิงสุขภาพ และท่องเที่ยวเชิงเกษตร

(๒) ส่งเสริมการพัฒนาการท่องเที่ยวทางทะเลรองรับผู้ที่มีกำลังซื้อ การสนับสนุนการสร้างสรรคกิจกรรมที่มีคุณค่า เช่น การดำน้ำ การล่องเรือ การฮันนีมูน เป็นต้น

(๓) ส่งเสริมการท่องเที่ยวเชิงวัฒนธรรม เช่น กีฬาพื้นบ้าน ประเพณีพื้นบ้าน ประเพณีพื้นบ้านของกลุ่มชาติพันธุ์ของกลุ่มจังหวัดภาคกลางตอนล่าง ๒ สู่ปฏิทินการท่องเที่ยวระดับประเทศ และภูมิภาค

(๔) ส่งเสริมผลิตภัณฑ์ท้องถิ่นที่มีมาตรฐาน เข้าสู่การท่องเที่ยวเชิงสุขภาพเพื่อสร้างตลาดสร้างงานสร้างอาชีพ ให้ชุมชนเพื่อรองรับศูนย์กลางการท่องเที่ยวเชิงสุขภาพ

(๕) ส่งเสริมและสนับสนุนอุตสาหกรรมการทำ Youtuber Blogger และภาพยนตร์ต่างประเทศในประเทศไทย

(๖) สนับสนุนการทำตลาดการท่องเที่ยวกลุ่มผู้สูงอายุ กลุ่มวัยทำงาน กลุ่มครอบครัว กลุ่มรักสุขภาพ ทั้งชาวไทย และต่างชาติ เพื่อการออกแบบกิจกรรมการท่องเที่ยวเฉพาะขยายวันเวลาท่องเที่ยวในแต่ละจังหวัดให้เพิ่มมากขึ้น

(๗) ส่งเสริมสนับสนุนกิจกรรมการท่องเที่ยวเชิงกีฬา เช่น ปั่น วิ่ง ว่าย ตกปลา กอล์ฟ เซิร์ฟบอร์ด ซันบอร์ด (Supboard)

(๘) ส่งเสริมการประชาสัมพันธ์ให้กลุ่มจังหวัดภาคกลางตอนล่าง ๒ เป็น Sport Destination

(๙) ส่งเสริมการเป็นศูนย์กลางการจัดกิจกรรมการประชุม สัมมนา การท่องเที่ยวเพื่อเป็นรางวัล MICE ทุกกระดับ S-M-L-XL



๕. แผนงานและโครงการที่สำคัญ

๑) แผนงานปรับปรุงและพัฒนาโครงสร้างพื้นฐานด้านการท่องเที่ยว แหล่งท่องเที่ยว การเข้าถึงแหล่งท่องเที่ยวและสิ่งอำนวยความสะดวกให้ได้มาตรฐาน และสนับสนุนการใช้เทคโนโลยีบริการเพื่อภาพลักษณ์ที่ทันสมัย

- โครงการปรับปรุงและพัฒนาโครงสร้างพื้นฐานด้านการท่องเที่ยวที่ได้มาตรฐานและทันสมัย กลุ่มจังหวัดภาคกลางตอนล่าง ๒

- โครงการเชื่อมโยงการท่องเที่ยวชายฝั่งทะเลตะวันตก (Thailand Riviera)

๒) แผนงานพัฒนาศักยภาพผู้ประกอบการ บุคลากรในอุตสาหกรรมการท่องเที่ยว และระบบการบริหารจัดการให้เป็นการท่องเที่ยวอัจฉริยะ

- โครงการพัฒนาศักยภาพด้านการท่องเที่ยวของกลุ่มจังหวัดภาคกลางตอนล่าง ๒

๓) แผนงานส่งเสริมกิจกรรมท่องเที่ยวที่หลากหลายเพื่อสร้างงาน สร้างรายได้ให้แก่ประชาชน

- โครงการมหกรรมท่องเที่ยววัฒนธรรม ประเพณีชาติพันธ์ กลุ่มจังหวัดภาคกลางตอนล่าง ๒

- โครงการมหกรรมกีฬาเพชรสมุทรคีรี

๑. ประเด็นการพัฒนาด้าน ๓ เพิ่มขีดความสามารถภาคอุตสาหกรรมและบริการด้วยเทคโนโลยีและนวัตกรรม

๒. วัตถุประสงค์

(๑) เพื่อพัฒนาโครงสร้างพื้นฐานด้านคมนาคม และระบบโลจิสติกส์ พลังงาน ดิจิทัล ให้เพิ่มขึ้นอย่างต่อเนื่อง รองรับความต้องการของประชาชน อุตสาหกรรม และการท่องเที่ยว

(๒) เพื่อพัฒนาผู้ประกอบการค้า นักลงทุน นักธุรกิจ ผู้ประกอบการรุ่นใหม่ ให้มีศักยภาพสูงขึ้น สามารถแข่งขันทางการค้าได้

(๓) เพื่อสร้างโอกาสทางเศรษฐกิจจากการเชื่อมโยงการค้า การพัฒนาการค้าชายแดน และการพัฒนาการค้า การลงทุนกับประเทศเพื่อนบ้าน โดยเฉพาะด้านสิงขร

๓. เป้าหมายและตัวชี้วัดประเด็นการพัฒนา

ตัวชี้วัด	ข้อมูลพื้นฐาน			เป้าหมาย					เป้าหมาย พ.ศ. 2566-2570
	พ.ศ.2560	พ.ศ.2561	พ.ศ.2562	พ.ศ.2566	พ.ศ.2567	พ.ศ.2568	พ.ศ.2569	พ.ศ.2570	
1.ร้อยละที่เพิ่มขึ้นของผลิตภัณฑ์มวลรวมภาคอุตสาหกรรม (ล้านบาท)	331,398	343,347	333,558	ร้อยละ 4 (346,900)	ร้อยละ 4 (360,776)	ร้อยละ 4 (375,207)	ร้อยละ 4 (390,215)	ร้อยละ 4 (405,824)	เพิ่มขึ้นร้อยละ 4 ต่อปี
2.ร้อยละที่เพิ่มขึ้นของผลิตภัณฑ์มวลรวมภาคบริการ (ล้านบาท)	201,821	215,713	228,005	ร้อยละ 5 (239,405)	ร้อยละ 5 (257,375)	ร้อยละ 5 (263,944)	ร้อยละ 5 (277,141)	ร้อยละ 5 (290,998)	เพิ่มขึ้นร้อยละ 5 ต่อปี
3.ร้อยละที่เพิ่มขึ้นผลิตภาพแรงงาน (บาท/คน/ปี)	299,952	306,241	311,014	ร้อยละ 2 (317,234)	ร้อยละ 2 (323,579)	ร้อยละ 2 (330,051)	ร้อยละ 2 (336,652)	ร้อยละ 2 (343,385)	เพิ่มขึ้นร้อยละ 2 ต่อปี



๔. แนวทางการพัฒนา

๑) พัฒนากำลังคนให้มีทักษะรองรับอุตสาหกรรมและบริการแห่งอนาคต เพื่อให้มีผลิตภาพแรงงานที่สูงขึ้น

มาตรการแนวปฏิบัติ

(๑) พัฒนา/ส่งเสริมการสื่อสารให้เกิดการเข้าถึงและเข้าใจการเชื่อมโยงเทคโนโลยีที่มีเป้าหมายและวัตถุประสงค์ไปในทิศทางเดียวกันทั้งในระดับบุคคลและองค์กร

(๒) พัฒนาระบบเทคโนโลยีการสื่อสารทุกช่องทาง อาทิ website app facebook line ที่สามารถส่งเสริมการตลาด สร้างระบบบริหารจัดการการขนส่งที่เชื่อมโยงกับทุกเครือข่าย

(๓) ส่งเสริมให้ความรู้ผู้ประกอบการและประชาชนให้ทันต่อเทคโนโลยีสมัยใหม่

(๔) พัฒนาศักยภาพแรงงานในกลุ่มจังหวัดฯ ให้มีมาตรฐาน

๒) สนับสนุนให้ผู้ประกอบการ SMEs นำเทคโนโลยีและนวัตกรรมต่อยอดจากภูมิปัญญา

มาตรการแนวปฏิบัติ

(๑) การเชื่อมโยงระบบเครือข่ายผู้ประกอบการให้เข้าถึงการส่งเสริมเทคโนโลยี อาทิ ด้านสุขอนามัยความปลอดภัยตั้งแต่ระดับต้นน้ำถึงปลายน้ำ โดยให้พิจารณาถึงตัวแปรและข้อจำกัดตั้งแต่ปัจจุบันไปถึงอนาคต

(๒) นำเทคโนโลยีสื่อสารมาใช้ในการพัฒนาให้เกิดองค์ความรู้ในหน่วยงานระดับท้องถิ่นอย่างทั่วถึงและครอบคลุมทุกเครือข่าย ตั้งแต่ระดับบุคคล องค์กร ผู้มีส่วนได้ส่วนเสีย ฯลฯ เพื่อให้เทคโนโลยีง่ายต่อการใช้งานและสอดคล้องต่อประโยชน์ของทุกภาคส่วน

๕. แผนงานและโครงการที่สำคัญ

๑) แผนงานพัฒนากำลังคนให้มีทักษะรองรับอุตสาหกรรมและบริการแห่งอนาคต เพื่อให้มีผลิตภาพแรงงานที่สูงขึ้น

- โครงการพัฒนากำลังคนเพื่อรองรับเศรษฐกิจแห่งอนาคต

๒) แผนงานสนับสนุนให้ผู้ประกอบการ SMEs นำเทคโนโลยีและนวัตกรรมต่อยอดจากภูมิปัญญา

- โครงการส่งเสริมและพัฒนาธุรกิจขนาดย่อม

๑. ประเด็นการพัฒนาที่ ๔ รักษา พันธุ์ทรัพยากรธรรมชาติและสิ่งแวดล้อมเพื่อการใช้ประโยชน์อย่างยั่งยืน

๒. วัตถุประสงค์

(๑) เพื่อแก้ไขและป้องกันความเสื่อมโทรมของทรัพยากรทางธรรมชาติ การลดลงของพื้นที่ป่าไม้ ทรัพยากรดินและน้ำเสื่อมโทรม ความหลากหลายทางชีวภาพถูกคุกคาม และการกัดเซาะชายฝั่งทะเลที่ได้รับการแก้ไขอย่างเหมาะสมกับสภาพพื้นที่

(๒) เพื่อเพิ่มพื้นที่ป่าไม้ ป่าชายเลน มีความอุดมสมบูรณ์ และความหลากหลายทางชีวภาพรองรับการพัฒนาคุณภาพชีวิตและการเป็นต้นทางของเศรษฐกิจที่ยั่งยืน

(๓) เพื่อส่งเสริมให้ทุกภาคส่วนมีส่วนร่วมในการบริหารจัดการอนุรักษ์ฟื้นฟูทางทรัพยากรธรรมชาติและสิ่งแวดล้อมอย่างต่อเนื่องรองรับการเปลี่ยนแปลงของสภาพภูมิอากาศที่มีความผันผวนและรุนแรง

(๔) เพื่อแก้ไขและป้องกันปัญหาอุทกภัยและภัยแล้งให้ลดลง

(๕) เพื่อเพิ่มประสิทธิภาพการจัดการขยะมูลฝอย มูลฝอยติดเชื้อ ของเสียอันตราย สารเคมีในภาคการเกษตร และการอุตสาหกรรม



๓. เป้าหมายและตัวชี้วัดประเด็นการพัฒนา

ตัวชี้วัด	ข้อมูลพื้นฐาน			เป้าหมาย					เป้าหมาย พ.ศ.2566-2570
	พ.ศ. 2561	พ.ศ. 2562	พ.ศ. 2563	พ.ศ. 2566	พ.ศ. 2567	พ.ศ. 2568	พ.ศ. 2569	พ.ศ. 2570	
ร้อยละที่เพิ่มขึ้นของพื้นที่ป่าไม้ (ตารางกิโลเมตร)	6,043	6,119	6,119	ร้อยละ 0.5 (6,150)	ร้อยละ 0.5 (6,181)	ร้อยละ 0.5 (6,211)	ร้อยละ 0.5 (6,243)	ร้อยละ 0.5 (6,274)	เพิ่มขึ้นร้อยละ 0.5 ต่อปี

ตัวชี้วัด	ข้อมูลพื้นฐาน			เป้าหมาย					เป้าหมาย พ.ศ. 2566-2570
	พ.ศ. 2560	พ.ศ. 2561	พ.ศ. 2562	พ.ศ. 2566	พ.ศ.2567	พ.ศ. 2568	พ.ศ. 2569	พ.ศ. 2570	
ร้อยละที่เพิ่มขึ้นของพื้นที่ป่าชายเลน (ไร่)	52,807.30	54,978.67	82,328.57	ร้อยละ 5 (86,445)	ร้อยละ 5 (90,767)	ร้อยละ 5 (95,305)	ร้อยละ 5 (100,070)	ร้อยละ 5 (105,074)	เพิ่มขึ้นร้อยละ 5

๔. แนวทางการพัฒนา

๑) สนับสนุนการนำเทคโนโลยีและนวัตกรรมเพื่อใช้ในการป้องกันและแก้ไขปัญหาสิ่งแวดล้อมและภัยพิบัติ

มาตรการแนวปฏิบัติ

(๑) ส่งเสริมให้มีการใช้พลังงานสะอาดในทุกกิจกรรมทางเศรษฐกิจ เพื่อลดผลกระทบต่อ การเปลี่ยนแปลงสภาพภูมิอากาศ

(๒) เสริมสร้างศักยภาพการรับมือต่อการเปลี่ยนแปลงสภาพภูมิอากาศ

(๓) เปลี่ยนแปลงกระบวนการผลิต สินค้า และบริการให้เป็นมิตรต่อสิ่งแวดล้อมตั้งแต่ต้นทาง ลดผลกระทบต่อสิ่งแวดล้อม โดยการนำนวัตกรรมมาใช้ในการบริหารจัดการ

(๔) ส่งเสริมการใช้เกษตรอินทรีย์ และลดการใช้สารเคมีในการเกษตร

(๕) การจัดทำฐานข้อมูลทรัพยากรธรรมชาติเพื่อพัฒนาการผลิต โดยมีระบบศูนย์ข้อมูลเข้าถึงระบบดิจิทัล

(๖) ส่งเสริมการนำเศรษฐกิจชีวภาพ เศรษฐกิจหมุนเวียน และเศรษฐกิจสีเขียว (BCG) เพื่อยกระดับความสามารถในการแข่งขันอย่างยั่งยืน

(๗) การสร้างเครือข่ายในการเฝ้าระวังและเตือนภัย เพื่อลดผลกระทบต่อให้กับประชาชน

๒) สร้างการมีส่วนร่วมในการรักษา ฟื้นฟูทรัพยากรธรรมชาติและสิ่งแวดล้อมเพื่อการใช้ประโยชน์อย่างยั่งยืน

มาตรการแนวปฏิบัติ

(๑) เพิ่มความอุดมสมบูรณ์ของระบบนิเวศน์ทางทะเล การปล่อยสัตว์น้ำ และการช่วยเหลือชีวิตสัตว์ทะเลหายาก และการเสริมสร้างแหล่งที่อยู่อาศัยของสัตว์ทะเล (บ้านปลา ธนาคารปู) เพื่อความมั่นคงทางอาหาร และสัตว์น้ำเพื่อการหมุนเสริมเศรษฐกิจ



(๒) ส่งเสริม รักษา ฟื้นฟู ป่าชายเลน การปลูกป่าชายเลน การส่งเสริมการท่องเที่ยวจากป่าชายเลน เพื่อป้องกันการกัดเซาะชายฝั่ง ดูดซับคาร์บอนในบรรยากาศ และเป็นแหล่งอนุบาลสัตว์ทะเล เป็นแหล่งดูนก ในระดับนานาชาติ เป็นแหล่งรองรับกอพยพ และยังเป็นการอนุรักษ์ภูมิปัญญาท้องถิ่นด้านการทำประมง ชายฝั่ง/นาเกลือ ส่งเสริมการมีส่วนร่วมในรูปแบบป่าชุมชน การจัดการฐานข้อมูลชุมชนด้านทรัพยากรท้องถิ่น

(๓) ส่งเสริมการรักษา ฟื้นฟู อนุรักษ์ทรัพยากรป่าไม้ และทรัพยากรธรรมชาติ ระบบนิเวศน์ และความหลากหลายทางชีวภาพของชนิดพันธุ์พืชและสัตว์เฉพาะถิ่น โดย

- เพิ่มพื้นที่สีเขียวในทุกประเภท (ป่าชายหาดที่เป็นแหล่งท่องเที่ยว, ป่าชายเลนหลังแนวไม้ไผ่ป้องกันการกัดเซาะชายฝั่ง)

- ปรับปรุง ฟื้นฟู และสร้างใหม่ของทรัพยากรทางทะเล โดยมุ่งเน้นการส่งเสริมการมีส่วนร่วมกับภาคเอกชน (CSR)

(๔) ส่งเสริมการฝึกอบรมมัคคุเทศก์ท้องถิ่น เพื่อให้มีความรู้ความเข้าใจที่ถูกต้องเรื่องการอนุรักษ์สัตว์ทะเลหายาก ความหลากหลายทางชีวภาพ ในการสว่างการมีส่วนร่วมในการอนุรักษ์ทรัพยากรธรรมชาติของคนในท้องถิ่น

(๕) สร้างความตระหนักและสำนึกหวงแหนให้กับประชาชนในท้องถิ่นในการอนุรักษ์ทรัพยากรธรรมชาติ

(๖) การจัดการทรัพยากรธรรมชาติและสิ่งแวดล้อมเพื่อหนุนเสริมการท่องเที่ยว การเกษตรมูลค่าสูง และความเป็นมาตรฐานสากลปฏิบัติ

๓) การบริหารจัดการน้ำอย่างเป็นระบบทั้งลุ่มน้ำ เพื่อให้มีน้ำใช้อย่างเพียงพอและเหมาะสม มาตรการแนวปฏิบัติ

(๑) การประสานความร่วมมือกับกรมชลประทาน กรมอุตุนิยมวิทยา สททช. กรมทรัพยากรน้ำ กรมทรัพยากรน้ำบาดาล คณะกรรมการลุ่มน้ำ เพื่อทราบสถานการณ์น้ำ

(๒) สร้างระบบการป้องกันรुक้ำของน้ำเค็มโดยคำนึงถึงด้านสังคมและเศรษฐกิจในพื้นที่ เพื่อใช้ในการบริหารจัดการน้ำขึ้น น้ำลง

(๓) สร้างระบบการตรวจติดตามคุณภาพน้ำ ระดับน้ำ ปริมาณน้ำทั้งน้ำใต้ดินและน้ำผิวดิน

(๔) ส่งเสริมให้ทุกองค์กรปกครองท้องถิ่นมีระบบบำบัดน้ำเสียชุมชนที่สามารถรองรับน้ำเสียได้เพียงพอ

(๕) ส่งเสริมให้ลดการใช้สารเคมีในภาคการเกษตร และในครัวเรือน

(๖) สร้างความตระหนักให้ประชาชนรู้คุณค่าแหล่งน้ำ โดยการทำกิจกรรมต่างๆ เช่น วันอนุรักษ์แม่น้ำ ลำคลอง กิจกรรมลงแขกลงคลอง เป็นต้น

(๗) การบูรณาการฐานข้อมูลเพื่อสนับสนุนการตัดสินใจในการบริหารจัดการน้ำทั้งระบบ

(๘) การให้มีสื่อประชาสัมพันธ์ให้มวลชนในการมีส่วนร่วมของประชาชน

(๙) จัดทำแผนงานในการดูแล บำรุงรักษาลำน้ำ

(๑๐) การพัฒนาระบบการจัดการน้ำเพื่อสร้างความมั่นคงทางด้านการพัฒนาอุตสาหกรรม การท่องเที่ยว การพัฒนาเศรษฐกิจฐานราก และการพัฒนาเศรษฐกิจของกลุ่มจังหวัด



๕. แผนงานและโครงการที่สำคัญ

๑) แผนงานสนับสนุนการนำเทคโนโลยีและนวัตกรรมเพื่อใช้ในการป้องกันและแก้ไขปัญหาสิ่งแวดล้อมและภัยพิบัติ

- โครงการป้องกันและแก้ไขปัญหาสิ่งแวดล้อมและภัยพิบัติแบบครบวงจรด้วยเทคโนโลยี และการมีส่วนร่วม

๒) แผนงานสร้างการมีส่วนร่วมในการรักษา พื้นฟูทรัพยากรธรรมชาติและสิ่งแวดล้อมเพื่อการใช้ประโยชน์อย่างยั่งยืน

- โครงการอนุรักษ์ทรัพยากรธรรมชาติและสิ่งแวดล้อมเพื่อการใช้ประโยชน์อย่างยั่งยืน

๓) แผนงานการบริหารจัดการน้ำอย่างเป็นระบบทั้งลุ่มน้ำ เพื่อให้มีน้ำใช้อย่างเพียงพอและเหมาะสม

- โครงการการบริหารจัดการน้ำทั้งระบบในลุ่มน้ำต่างๆ ในเขตภาคกลางตอนล่าง ๒

๑.๓.๓ แผนพัฒนาจังหวัดสมุทรสงคราม (พ.ศ. ๒๕๖๑-๒๕๖๕) (ฉบับทบทวนปีงบประมาณ พ.ศ. ๒๕๖๕)

เป้าหมายการพัฒนาจังหวัดสมุทรสงคราม พ.ศ. ๒๕๖๑ - ๒๕๖๕

จังหวัดสมุทรสงครามกำหนดประเด็นการพัฒนาจังหวัดสมุทรสงคราม พ.ศ. ๒๕๖๑ - ๒๕๖๕ โดยทำการวิเคราะห์ข้อมูลข้อมูลทางกายภาพ ข้อมูลเชิงเปรียบเทียบ (ข้อมูลด้านเศรษฐกิจ สังคมและความมั่นคง ทรัพยากรธรรมชาติและสิ่งแวดล้อม) ข้อมูลตัวชี้วัดการพัฒนาจังหวัด ดัชนีความก้าวหน้าของคน (HAI) ที่จัดทำโดยสำนักงานสภาพัฒนาการเศรษฐกิจและสังคมแห่งชาติการวิเคราะห์ปัจจัยภายในและภายนอกที่สำคัญโดยใช้เทคนิค SWOT Analysis เชื่อมโยงเข้ากับยุทธศาสตร์ชาติ ๒๐ ปี แผนแม่บท แผนการปฏิรูปประเทศ แผนพัฒนาเศรษฐกิจและสังคมแห่งชาติฉบับที่ ๑๒ และแผนยุทธศาสตร์การพัฒนาภาคกลาง โดยยึดโยงกับประเด็นปัญหาและความต้องการของประชาชนในเชิงพื้นที่ จึงกำหนดประเด็นการพัฒนาจังหวัดสมุทรสงคราม พ.ศ. ๒๕๖๑ - ๒๕๖๕ ดังนี้

เป้าหมายการพัฒนาจังหวัดสมุทรสงคราม (Vision)

เมืองแห่งวิถีชีวิต ๓ น้อย่างยั่งยืน แหล่งผลิตอาหารทะเลและการเกษตรปลอดภัย เพิ่มมูลค่าผลผลิตให้มีมูลค่าสูง มุ่งเน้นการท่องเที่ยวเชิงอนุรักษ์และพร้อมรับการเปลี่ยนแปลง

พันธกิจ

๑. บริหารยุทธศาสตร์จังหวัดสมุทรสงคราม สู่การพัฒนาอย่างยั่งยืนตามหลักปรัชญาของเศรษฐกิจพอเพียง
๒. ประสานงานส่งเสริม สนับสนุน และเสริมสร้างการมีส่วนร่วมของทุกภาคส่วนในลักษณะประชารัฐ ในจังหวัดสมุทรสงคราม สู่การพัฒนาอย่างยั่งยืนพร้อมรับต่อการระดมการเปลี่ยนแปลงในอนาคต
๓. กำกับ ตรวจสอบและควบคุมการบริหารราชการจังหวัดสมุทรสงครามตามหลักธรรมาภิบาล



ตัวชี้วัดความสำเร็จตามเป้าหมายการพัฒนาจังหวัด

๑. อัตราการขยายตัวของผลิตภัณฑ์มวลรวมจังหวัดต่อคน (GPP per Capita) ของจังหวัดเพิ่มขึ้น (เฉลี่ยไม่น้อยกว่าร้อยละ ๕)
๒. รายได้จากการท่องเที่ยวเพิ่มขึ้น (ไม่น้อยกว่าร้อยละ ๔.๕)
๓. ร้อยละของประชากรที่อยู่ใต้เส้นความยากจนลดลง (เท่ากับ ๒.๐)
๔. สัดส่วนขยะมูลฝอยชุมชนที่ได้รับการจัดการอย่างถูกต้อง (เฉลี่ยไม่น้อยกว่าร้อยละ ๘๐)
๕. พื้นที่แนวชายฝั่งที่ถูกกัดเซาะ (มีโครงสร้างการป้องกันแล้ว) มีความยาวคงเดิม (ความยาว ๑๕.๕๔ กม.)

ประเด็นการพัฒนาจังหวัด

ประเด็นการพัฒนาจังหวัดสมุทรสงคราม ประกอบด้วย วัตถุประสงค์ เป้าหมายและตัวชี้วัดแนวทางการพัฒนา โดยมีรายละเอียดดังต่อไปนี้

ประเด็นการพัฒนาที่ ๑ : การเพิ่มศักยภาพการท่องเที่ยวให้เป็นศูนย์กลางการท่องเที่ยวรูปแบบหลากหลายสอดคล้องกับวิถีชีวิตอย่างยั่งยืน

๑) วัตถุประสงค์

- ๑.๑) เพื่อพัฒนาศักยภาพและขีดความสามารถในการแข่งขันด้านการท่องเที่ยว
- ๑.๒) เพื่อพัฒนาแหล่งท่องเที่ยวและการบริหารจัดการด้านการท่องเที่ยวให้ได้มาตรฐาน

๒) เป้าหมายและตัวชี้วัด

เป้าหมาย	ตัวชี้วัด	คำฐาน		ค่าเป้าหมายรายปี (พ.ศ.)					
				๒๕๖๑	๒๕๖๒	๒๕๖๓	๒๕๖๔	๒๕๖๕	๒๕๖๖-๒๕๖๘
๑. การเพิ่มรายได้จากการท่องเที่ยวและเพิ่มจำนวนนักท่องเที่ยว ๒. การพัฒนาแหล่งท่องเที่ยวรูปแบบหลากหลาย ๓. การท่องเที่ยวของจังหวัดได้รับการบริหารจัดการเป็นอย่างดี	๑. ร้อยละที่เพิ่มขึ้นของจำนวนนักท่องเที่ยวผู้เยี่ยมเยือนจังหวัด	ปี ๒๕๕๗= ๑,๒๘๘,๕๒๒ คน ปี ๒๕๕๘ = ๑,๔๙๘,๐๕๒ คน (+๑๖.๒๗) ปี ๒๕๕๙ = ๑,๕๙๘,๐๕๒ คน (+๖.๖๘) ปี ๒๕๖๐ = ๑,๙๓๕,๑๖๐ คน (+๒๑.๐๙) ที่มา : สำนักงานการท่องเที่ยวและกีฬาจังหวัดสมุทรสงคราม	แผน	ร้อยละ ๓	ร้อยละ ๓	ร้อยละ ๓	ร้อยละ ๓	ร้อยละ ๓	เฉลี่ยร้อยละ ๓
		ผล	๒,๐๔๘,๗๒๑ คน (+๕.๘๙)	๒,๐๗๘,๑๙๖ คน (+๑.๔๔)	N/A	N/A	N/A	N/A	
	๒. ร้อยละที่เพิ่มขึ้นของรายได้จากการท่องเที่ยว	ปี ๒๕๕๗=๑,๕๓๒ ล้านบาท ปี ๒๕๕๘= ๑,๙๑๐.๐๒ ล้านบาท (+๒๔.๖๗) ปี ๒๕๕๙= ๒,๑๐๙.๔๙ ล้านบาท (+๑๐.๔๔) ปี ๒๕๖๐= ๒,๓๖๖.๖๙ ล้านบาท (+๑๒.๗๓) ที่มา : สำนักงานการท่องเที่ยวและกีฬาจังหวัดสมุทรสงคราม	แผน	ร้อยละ ๔	ร้อยละ ๔	ร้อยละ ๔	ร้อยละ ๕	ร้อยละ ๕	เฉลี่ยร้อยละ ๔.๔
		ผล	๓,๐๑๘.๗ ล้านบาท (+๑๐.๓)	๓,๑๓๙.๙๗ ล้านบาท (+๔.๒)	N/A	N/A	N/A	N/A	
	๓. ร้อยละความพึงพอใจของนักท่องเที่ยวที่มีต่อแหล่งท่องเที่ยว	ปี ๒๕๖๐ = ร้อยละ ๘๙.๑ ที่มา : สำนักงานสถิติจังหวัดสมุทรสงคราม	แผน	ร้อยละ ๘๐	ร้อยละ ๘๐	ร้อยละ ๘๐	ร้อยละ ๘๐	ร้อยละ ๘๐	เฉลี่ยร้อยละ ๘๐
		ผล	N/A	N/A	N/A	N/A	N/A	N/A	

๓) แนวทางการพัฒนา

- ๓.๑) พัฒนาระบบบริหารจัดการ ปัจจัยพื้นฐานด้านการท่องเที่ยว และนำเทคโนโลยีสารสนเทศและกระบวนการเรียนรู้ (Learning Process) เข้ามาเพิ่มประสิทธิภาพรองรับการท่องเที่ยวทุกรูปแบบ
- ๓.๒) สร้าง พื้นฟู พัฒนาแหล่งท่องเที่ยวทางธรรมชาติและหลากหลายทางวัฒนธรรมเพื่อใช้เป็นจุดขายของการท่องเที่ยว
- ๓.๓) พัฒนาศักยภาพบุคลากรที่เกี่ยวข้องกับการท่องเที่ยว



๓.๔) สนับสนุนและส่งเสริมการท่องเที่ยวรูปแบบหลากหลาย เช่น การท่องเที่ยวเชิงสุขภาพ (Health Tourism) การท่องเที่ยวเพื่ออายุวัฒนะ (Spa and Wellness Tourism) ท่องเที่ยวเชิงวัฒนธรรม และชุมชน (Cultural and Community based Tourism)

๓.๕) ส่งเสริมประชาสัมพันธ์และการตลาดเชิงรุก สร้างเครือข่ายความร่วมมือด้านการท่องเที่ยวจากทุกภาคส่วนทั้งในและต่างประเทศ

๓.๖) ส่งเสริมกิจกรรมด้านการท่องเที่ยวในจังหวัด

ประเด็นการพัฒนาที่ ๒ : การพัฒนาคุณภาพมาตรฐานความปลอดภัย และเพิ่มขีดความสามารถในการแข่งขันสินค้าเกษตรและประมง

๑) วัตถุประสงค์

๑.๑) เพื่อพัฒนาคุณภาพ มาตรฐาน ความปลอดภัย ให้กับสินค้าเกษตรและประมง

๑.๒) เพื่อพัฒนาศักยภาพและขีดความสามารถในการแข่งขันด้านการประมงและเกษตร

๒) เป้าหมายและตัวชี้วัด

เป้าหมาย	ตัวชี้วัด	คำฐาน		ค่าเป้าหมายรายปี (พ.ศ.)					
				๒๕๖๑	๒๕๖๒	๒๕๖๓	๒๕๖๔	๒๕๖๕	๒๕๖๖-๒๕๖๘
๑. สร้างมูลค่าเพิ่มให้กับภาคการเกษตร ๒. เพิ่มคุณภาพผลผลิตทางการเกษตร และอุตสาหกรรมเกษตรให้ได้มาตรฐาน ๓. เกษตรกรเข้าถึงปัจจัยการผลิต ๔. ส่งเสริมรายได้ และลดภาระหนี้เกษตรกร	๑. อัตราการขยายตัวของผลิตภัณฑ์มวลรวมจังหวัด (GPP) ภาคเกษตรของจังหวัดเพิ่มขึ้น ๒. สัดส่วนหมู่บ้านที่ไม่นำใช้เพื่อการเกษตร เพียงพอตลอดปี	ปี ๒๕๕๗= ๒,๔๔๖ ล้านบาท ปี ๒๕๕๘= ๒,๒๗๐ ล้านบาท (-๗.๒๐) ปี ๒๕๕๙= ๒,๖๓๔ ล้านบาท (+๑๖.๐๔) ปี ๒๕๖๐= ๕,๐๕๘ ล้านบาท (+๑๒.๐๓) ที่มา : ผลิตภัณฑ์ภาคและจังหวัด แบบปริมาณลูกโซ่ ฉบับ พ.ศ. ๒๕๖๑, สำนักงานสภาพัฒนาการเศรษฐกิจและสังคมแห่งชาติ	แผน	ร้อยละ ๓	ร้อยละ ๓	ร้อยละ ๓	ร้อยละ ๓	ร้อยละ ๓	เฉลี่ยร้อยละ ๓
			ผล	๕,๖๕๙ ล้านบาท (+๑๑.๘๘)	N/A	N/A	N/A	N/A	N/A
		ปี ๒๕๕๖= ร้อยละ ๙๕.๕๖ ปี ๒๕๕๗= ร้อยละ ๙๔.๔๔ ปี ๒๕๖๐ = ร้อยละ ๘๘.๘๙ ที่มา : แบบสำรวจข้อมูลพื้นฐานระดับหมู่บ้าน (กชข. ๒ค) ศูนย์ข้อมูลเพื่อการพัฒนาชุมชน กรมการพัฒนาชุมชน กระทรวงมหาดไทย (ทำการสำรวจทุก ๒ ปี)	แผน	ร้อยละ ๙๐	ร้อยละ ๙๐	ร้อยละ ๙๒	ร้อยละ ๙๒	ร้อยละ ๙๓	ร้อยละ ๙๓
			ผล	N/A	ร้อยละ ๙๓.๗๐	N/A	N/A	N/A	N/A

๓) แนวทางการพัฒนา

๓.๑) ส่งเสริมการเข้าถึง และพัฒนาคุณภาพปัจจัยการผลิตด้วยเทคโนโลยีการเกษตรและนวัตกรรม

๓.๒) เพิ่มประสิทธิภาพและมาตรฐานการผลิต

๓.๓) พัฒนา สร้างมูลค่าเพิ่ม และส่งเสริมอุตสาหกรรมเกษตร ครบถ้วนห่วงโซ่การผลิต เกษตร / เกษตรอุตสาหกรรม

๓.๔) พัฒนาลาดเกษตรรูปแบบใหม่ (ผลิตภัณฑ์เกษตรใหม่ / เกษตรอินทรีย์ /ท่องเที่ยวเชิงเกษตร)

๓.๕) พัฒนาลาดสินค้าเกษตร



ประเด็นการพัฒนาที่ ๓ : การยกระดับคุณภาพชีวิต สร้างความสมดุล เท่าเทียม และมั่นคงในการดำรงชีวิตของประชาชน

๑) วัตถุประสงค์

- ๑.๑) เพื่อยกระดับคุณภาพชีวิตของประชาชน
- ๑.๒) เพื่อสร้างความเข้มแข็งให้สังคมและชุมชน

๒) เป้าหมายและตัวชี้วัด

เป้าหมาย	ตัวชี้วัด	คำฐาน		ค่าเป้าหมายรายปี (พ.ศ.)					
				๒๕๖๑	๒๕๖๒	๒๕๖๓	๒๕๖๔	๒๕๖๕	๒๕๖๑-๒๕๖๕
๑. ประชาชนมีคุณภาพชีวิตที่ดีขึ้น และมี ความมั่นคงปลอดภัยในชีวิตและทรัพย์สิน ๒. ประชาชนสามารถเข้าถึงระบบสวัสดิการ ทั้งด้านการศึกษา การสาธารณสุขได้อย่างทั่วถึงและเป็นธรรม ๓. สังคมและชุมชนมีความเข้มแข็งสามารถพึ่งพาตนเองได้	๑. ร้อยละของประชากรที่อยู่ใต้เส้นความยากจนลดลง	ปี ๒๕๕๘= ร้อยละ ๒.๕๗ ปี ๒๕๕๙= ร้อยละ ๓.๖๒ ปี ๒๕๖๐= ร้อยละ ๓.๒๔	แผน	เท่ากับ ร้อยละ ๓.๐	เท่ากับ ร้อยละ ๒.๘	เท่ากับ ร้อยละ ๒.๖	เท่ากับ ร้อยละ ๒.๓	เท่ากับ ร้อยละ ๒.๐	เท่ากับ ร้อยละ ๒.๐
		ที่มา : การจัดทำดัชนีการพัฒนายั่งยืน ระดับจังหวัด(พฤษภาคม พ.ศ.๒๕๖๓), สำนักงานสภาพัฒนาการเศรษฐกิจและสังคมแห่งชาติ	ผล	ร้อยละ ๗.๒๕	N/A	N/A	N/A	N/A	N/A
	๒. อัตราการตายสาเหตุลดลง	ปี ๒๕๕๘= ๔๓๖ คดี ปี ๒๕๕๙= ๖๓๓ คดี (+ ๔๕.๕๙) ปี ๒๕๖๐= ๖๔๕ คดี (+ ๐.๒๔)	แผน	ร้อยละ ๓	ร้อยละ ๓	ร้อยละ ๓	ร้อยละ ๓	ร้อยละ ๓	เฉลี่ย ร้อยละ ๓
		ที่มา : ศูนย์อำนวยการป้องกันและปราบปราม ยาเสพติดจังหวัดสมุทรสงคราม	ผล	๖๔๗ คดี (- ๖.๓๑)	๙๐๕ คดี (+ ๓๙.๘๘)	N/A	N/A	N/A	N/A
	๓. สถิติการจับกุมคดีอาชญากรรมได้สำเร็จเพิ่มขึ้น	ปี ๒๕๕๘= ร้อยละ ๖๒.๖๗ ปี ๒๕๖๐= ร้อยละ ๗๑.๓๘ (+ ๘.๗๑)	แผน	ร้อยละ ๓	ร้อยละ ๓	ร้อยละ ๓	ร้อยละ ๓	ร้อยละ ๓	เฉลี่ย ร้อยละ ๓
		ที่มา : ตำรวจภูธรจังหวัดสมุทรสงคราม	ผล	ร้อยละ ๘๘.๒๔ (+ ๑๖.๖๖)	ร้อยละ ๙๗.๔๖ (+ ๙.๒๒)	N/A	N/A	N/A	N/A
๔. ผลผลิตการแรงงานเพิ่มขึ้น	ปี ๒๕๕๘= ๑๑๔,๐๓๕ บาท/คน ปี ๒๕๕๙= ๑๑๓,๖๖๗ บาท/คน (- ๐.๓๒) ปี ๒๕๖๐= ๑๓๔,๔๔๙ บาท/คน (+๑๘.๒๘)	แผน	ร้อยละ ๑	ร้อยละ ๒	ร้อยละ ๓	ร้อยละ ๔	ร้อยละ ๕	เฉลี่ยร้อยละ ๓	
	ที่มา : การจัดทำดัชนีการพัฒนายั่งยืน ระดับจังหวัด(พฤษภาคม พ.ศ.๒๕๖๓), สำนักงานสภาพัฒนาการเศรษฐกิจและสังคมแห่งชาติ	ผล	๑๔๑,๐๒๙ บาท/คน (+ ๙.๘๙)						
๕. สัดส่วนครัวเรือนที่เข้าถึงประปาเพิ่มขึ้น	ปี ๒๕๕๘= ร้อยละ ๔๔.๗๓ ปี ๒๕๕๙= ร้อยละ ๔๖.๐๔ (+๑.๓๑) ปี ๒๕๖๐= ร้อยละ ๔๖.๗๐ (+๐.๖๖)	แผน	ร้อยละ ๑	ร้อยละ ๑	ร้อยละ ๑	ร้อยละ ๑	ร้อยละ ๑	เฉลี่ยร้อยละ ๑	
	ที่มา : การจัดทำดัชนีการพัฒนายั่งยืน ระดับจังหวัด(พฤษภาคม พ.ศ.๒๕๖๓), สำนักงานสภาพัฒนาการเศรษฐกิจและสังคมแห่งชาติ	ผล	ร้อยละ ๔๗.๒๒ (+๐.๕๒)						

๓) แนวทางการพัฒนา

- ๓.๑) พัฒนาส่งเสริมคุณภาพชีวิต การศึกษา การสาธารณสุขและการบริการภาครัฐแก่ประชาชน
- ๓.๒) พัฒนาหมู่บ้าน/ชุมชนให้สามารถพึ่งตนเองได้ โดยการสร้างอาชีพเพื่อเพิ่มรายได้และเสริมสร้างกระบวนการมีส่วนร่วม/จิตสำนึกตามแนวปรัชญาเศรษฐกิจพอเพียงเพื่อลดรายจ่าย
- ๓.๓) เสริมสร้างความมั่นคงปลอดภัยในชีวิตและทรัพย์สินของประชาชน

ประเด็นการพัฒนาที่ ๔ : สร้างเสริมประสิทธิภาพ ในการบริหารจัดการทรัพยากรธรรมชาติและสิ่งแวดล้อมอย่างมีส่วนร่วมทุกภาคส่วน

๑) วัตถุประสงค์

- ๑.๑) เพื่อรักษาและฟื้นฟูทรัพยากรธรรมชาติและสิ่งแวดล้อมสำหรับการใช้ประโยชน์อย่างยั่งยืน
- ๑.๒) เพื่อเสริมสร้างประสิทธิภาพในการบริหารจัดการทรัพยากรธรรมชาติและสิ่งแวดล้อม



๒) เป้าหมายและตัวชี้วัด

เป้าหมาย	ตัวชี้วัด	คำฐาน		ค่าเป้าหมายรายปี (พ.ศ.)					
				๒๕๖๑	๒๕๖๒	๒๕๖๓	๒๕๖๔	๒๕๖๕	๒๕๖๑-๒๕๖๕
๑. เพิ่มความอุดมสมบูรณ์ของฐานทรัพยากรป่าชายเลน ๒. การมีส่วนร่วมของชุมชนในการอนุรักษ์สิ่งแวดล้อม ๓. สร้างความมั่นคงทางพลังงานผ่านการใช้พลังงานทดแทน หรือใช้ประโยชน์จากสิ่งเหลือใช้ ๔. คุณภาพสิ่งแวดล้อมอยู่ในเกณฑ์มาตรฐาน	๑. พื้นที่แนวชายฝั่งที่ถูกกัดเซาะ (มีโครงสร้างการป้องกันแล้ว) มีความยาวคงเดิม	ปี ๒๕๖๐ ความยาว ๑๕.๕๔ กม. ที่มา : สำนักงานทรัพยากรธรรมชาติและสิ่งแวดล้อมจังหวัดสมุทรสงคราม และสำนักงานโยธาธิการและผังเมืองจังหวัดสมุทรสงคราม	แผน	๑๕.๕๔ กม.	๑๕.๕๔ กม.	๑๕.๕๔ กม.	๑๕.๕๔ กม.	๑๕.๕๔ กม.	๑๕.๕๔ กม.
			ผล	N/A	N/A	N/A	N/A	N/A	N/A
	๒. อัตราการใช้ประโยชน์จากขยะมูลฝอยเพิ่มขึ้น	ปี ๒๕๕๙= ๑๖,๑๖๙.๕๐ ตัน/ปี ปี ๒๕๖๐= ๑๘,๙๒๘.๙๐ ตัน/ปี (+ ๑๗.๐๗) ที่มา : สำนักงานทรัพยากรธรรมชาติและสิ่งแวดล้อมจังหวัดสมุทรสงคราม	แผน	ร้อยละ ๓	ร้อยละ ๓	ร้อยละ ๓	ร้อยละ ๓	ร้อยละ ๓	เฉลี่ยร้อยละ ๓
			ผล	๑๘,๖๕๙.๘๓ ตัน/ปี (+ ๑.๔๒)	๒๒,๖๘๘.๔๔ ตัน/ปี (+ ๒๑.๕๙)	N/A	N/A	N/A	N/A
	๓. สัดส่วนขยะมูลฝอยชุมชนที่ได้รับการจัดการอย่างถูกต้อง	ปี ๒๕๕๙= ร้อยละ ๑.๓๓ ปี ๒๕๖๐= ร้อยละ ๔๗.๐๗ ที่มา : สำนักงานทรัพยากรธรรมชาติและสิ่งแวดล้อมจังหวัดสมุทรสงคราม	แผน	ร้อยละ ๘๐	ร้อยละ ๘๐	ร้อยละ ๘๐	ร้อยละ ๘๐	ร้อยละ ๘๐	เฉลี่ยร้อยละ ๘๐
			ผล	ร้อยละ ๕๕.๕๖	ร้อยละ ๙๙				

๓) แนวทางการพัฒนา

- ๓.๑) การเพิ่มประสิทธิภาพ การบริหารจัดการ อนุรักษ์ พื้นฟูทรัพยากรธรรมชาติและสิ่งแวดล้อม
- ๓.๒) การจัดองค์ความรู้ ด้านการอนุรักษ์และใช้ประโยชน์จากทรัพยากรธรรมชาติและสิ่งแวดล้อมอย่างยั่งยืน
- ๓.๓) ส่งเสริมการใช้พลังงานทดแทน และการใช้ประโยชน์จากสิ่งเหลือใช้ เพื่อการใช้พลังงานที่เป็นมิตรกับสิ่งแวดล้อม
- ๓.๔) การจัดการขยะ ของเสีย เพื่อรักษาคุณภาพสิ่งแวดล้อม

การจัดลำดับความสำคัญของประเด็นการพัฒนา (จุดเน้นที่สำคัญ)

จังหวัดสมุทรสงคราม เป็นจังหวัดขนาดเล็กที่สุดของประเทศ มีพื้นที่ขนาด ๔๑๖.๗ ตารางกิโลเมตร มีพื้นที่ชายฝั่งติดกับอ่าวไทยยาว ๒๕.๒ กิโลเมตร และมีแม่น้ำแม่กลองไหลผ่านจังหวัด ทั้ง ๓ อำเภอ ออกอ่าวไทยที่บริเวณปากน้ำแม่กลอง มีลำคลองน้อยใหญ่แยกจากแม่น้ำแม่กลองกว่า ๓๐๐ คลอง กระจายทุกพื้นที่ ทำให้สภาพภูมิประเทศอุดมสมบูรณ์ เป็นแหล่ง ๓ น้ำคือ น้ำจืด น้ำกร่อย น้ำเค็ม ซึ่งเอื้ออำนวยต่อการเพาะปลูก และการประมงที่โดดเด่น รวมทั้งการท่องเที่ยวด้วยศักยภาพดังกล่าวจังหวัดมุ่งเน้นการเป็นศูนย์กลางการท่องเที่ยวรูปแบบหลากหลาย และแหล่งผลิตอาหารทะเลและการเกษตรปลอดภัยโดยลำดับความสำคัญ ๒ ประเด็นการพัฒนา ดังนี้

- ประเด็นการพัฒนาที่ ๑ : การเพิ่มศักยภาพการท่องเที่ยวให้เป็นศูนย์กลางการท่องเที่ยวรูปแบบหลากหลายสอดคล้องกับวิถีชีวิตอย่างยั่งยืน
- ประเด็นการพัฒนาที่ ๒ : การพัฒนาคุณภาพ มาตรฐาน ความปลอดภัยและเพิ่มขีดความสามารถในการแข่งขันสินค้าเกษตรและประมง



ตัวชี้วัดความสำเร็จตามเป้าหมายการพัฒนาจังหวัด

ผลสัมฤทธิ์และประโยชน์ที่คาดว่าจะได้รับ	ตัวชี้วัด (พ.ศ. ๒๕๖๑ - ๒๕๖๕)	คำฐาน		ค่าเป้าหมายรายปี				
				๒๕๖๑	๒๕๖๒	๒๕๖๓	๒๕๖๔	๒๕๖๕
๑. เศรษฐกิจของจังหวัดมีการขยายตัวในอัตราที่เหมาะสมอย่างยั่งยืน	๑. อัตราการขยายตัวของผลิตภัณฑ์มวลรวมจังหวัดต่อคน (GPP per Capita) จังหวัดเพิ่มขึ้น (เฉลี่ยไม่น้อยกว่าร้อยละ ๕)	ปี ๒๕๕๗= ๑๐๖,๖๒๕ บาท ปี ๒๕๕๘ = ๑๐๖,๕๕๒ บาท (+๔.๘๕) ปี ๒๕๕๙ = ๑๑๒,๖๗๕ บาท (+๕.๗๕) ปี ๒๕๖๐ = ๑๓๕,๕๕๓ บาท (+๒๐.๓) ที่มา : ผลิตภัณฑ์ภาคและจังหวัด แบบปริมาณลูกโซ่ ฉบับ พ.ศ. ๒๕๖๑, สำนักงานสภาพัฒนาการเศรษฐกิจและสังคมแห่งชาติ	แผน	ร้อยละ ๕	ร้อยละ ๕	ร้อยละ ๕	ร้อยละ ๕	ร้อยละ ๕
			ผล	๑๔๒,๘๐๘ บาท (+ ๕.๓๖)	N/A	N/A	N/A	N/A
	๒. รายได้จากการท่องเที่ยวเพิ่มขึ้น (เฉลี่ยไม่น้อยกว่าร้อยละ ๔.๕)	ปี ๒๕๕๗=๑,๕๓๒ ล้านบาท ปี ๒๕๕๘= ๑,๙๑๐.๐๒ ล้านบาท (+๒๔.๖๗) ปี ๒๕๕๙= ๒,๑๐๙.๔๙ ล้านบาท (+๑๐.๔๔) ปี ๒๕๖๐= ๒,๗๓๖.๖๙ ล้านบาท (+๒๙.๗๓) ที่มา : สำนักงานการท่องเที่ยวและกีฬาจังหวัดสมุทรสงคราม	แผน	ร้อยละ ๔	ร้อยละ ๔	ร้อยละ ๔	ร้อยละ ๕	ร้อยละ ๕
			ผล	๓,๐๑๘.๗ ล้านบาท (+๑๐.๓)	๓,๑๓๙.๙๗ ล้านบาท (+ ๔.๒)	N/A	N/A	N/A
๒. ประชาชนมีคุณภาพชีวิตที่ดี มีความมั่นคง ความเหลื่อมล้ำลดลง และดำรงชีวิตอย่างปลอดภัย	ร้อยละของประชากรที่อยู่ใต้เส้นความยากจนลดลง (เท่ากับ ๒.๐)	ปี ๒๕๕๘= ร้อยละ ๒.๕๗ ปี ๒๕๕๙= ร้อยละ ๓.๖๒ ปี ๒๕๖๐= ร้อยละ ๓.๒๔ ที่มา : การจัดทำดัชนีการพัฒนายั่งยืนระดับจังหวัด(พฤษภาคม พ.ศ.๒๕๖๓), สำนักงานสภาพัฒนาการเศรษฐกิจและสังคมแห่งชาติ	แผน	เท่ากับ ร้อยละ ๓.๐	เท่ากับ ร้อยละ ๒.๘	เท่ากับ ร้อยละ ๒.๖	เท่ากับ ร้อยละ ๒.๓	เท่ากับ ร้อยละ ๒.๐
			ผล	ร้อยละ ๗.๒๕	N/A	N/A	N/A	N/A
๓. ทรัพยากรธรรมชาติและสิ่งแวดล้อม ได้รับการอนุรักษ์ฟื้นฟู	๑. สัดส่วนขยะมูลฝอยชุมชนที่ได้รับการจัดการอย่างถูกต้อง (เฉลี่ยไม่น้อยกว่าร้อยละ ๘๐)	ปี ๒๕๕๘= ร้อยละ ๑.๓๓ ปี ๒๕๖๐= ร้อยละ ๔๗.๐๗ ที่มา : สำนักงานทรัพยากรธรรมชาติและสิ่งแวดล้อมจังหวัดสมุทรสงคราม	แผน	ร้อยละ ๘๐	ร้อยละ ๘๐	ร้อยละ ๘๐	ร้อยละ ๘๐	ร้อยละ ๘๐
			ผล	ร้อยละ ๕๕.๕๖	ร้อยละ ๙๙	N/A	N/A	N/A
	๒. พื้นที่แนวชายฝั่งที่ถูกกัดเซาะ (มีโครงสร้างการป้องกันแล้ว) มีความยาวคงเดิม(ความยาว ๑๕.๕๔ กม.)	ปี ๒๕๖๐ ความยาว ๑๕.๕๔ กม. ที่มา : สำนักงานทรัพยากรธรรมชาติและสิ่งแวดล้อมจังหวัดสมุทรสงคราม และสำนักงานโยธาธิการและผังเมืองจังหวัดสมุทรสงคราม	แผน	๑๕.๕๔ กม.	๑๕.๕๔ กม.	๑๕.๕๔ กม.	๑๕.๕๔ กม.	๑๕.๕๔ กม.
			ผล	๑๕.๕๔ กม.	N/A	N/A	N/A	N/A



ประเด็นการพัฒนาที่ 1 การเพิ่มศักยภาพการท่องเที่ยวให้เป็นศูนย์กลางท่องเที่ยวรูปแบบหลากหลายสอดคล้องกับวิถีชีวิตอย่างยั่งยืน



ประเด็นการพัฒนาที่ 2 การพัฒนาคุณภาพ มาตรฐานความปลอดภัย และเพิ่มขีดความสามารถในการแข่งขันสินค้าเกษตร





ประเด็นการพัฒนาที่ 2 การพัฒนาคุณภาพ มาตรฐานความปลอดภัย และเพิ่มขีดความสามารถในการแข่งขันสินค้าประมง



ยุทธศาสตร์ที่ 3 การยกระดับคุณภาพชีวิต สร้างความสมดุล เท่าเทียม และมั่นคงในการดำรงชีวิตของประชาชน

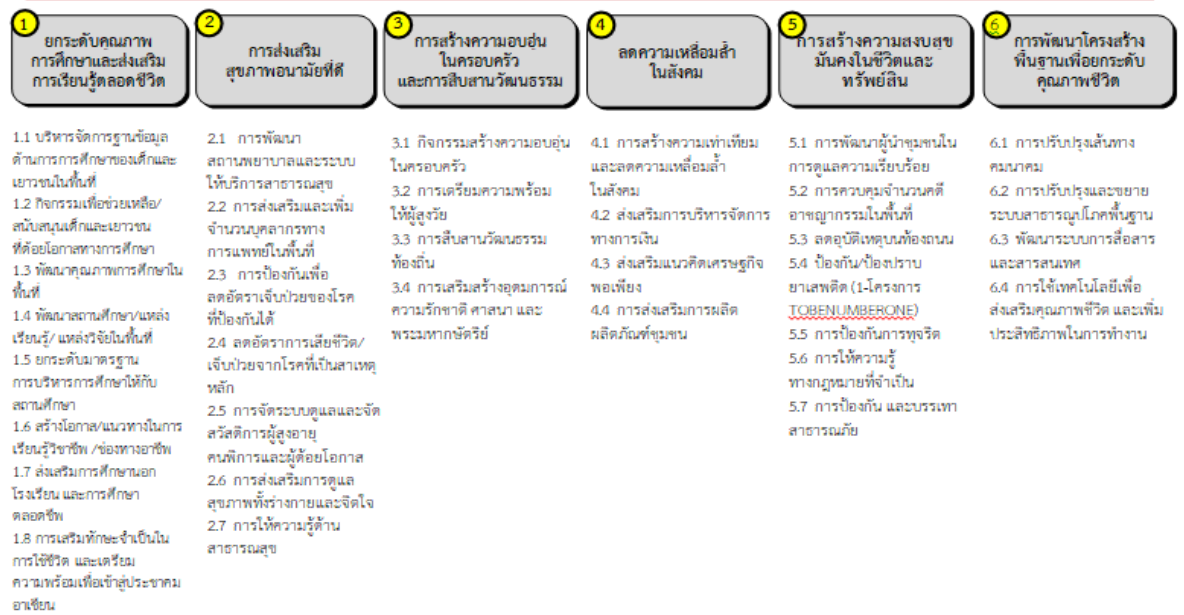



ประเด็นการพัฒนาที่ 4 การส่งเสริมประสิทธิภาพในการบริหารจัดการทรัพยากรธรรมชาติและสิ่งแวดล้อมอย่างมีส่วนร่วมทุกภาคส่วน



- 1.1 การส่งเสริมการปลูกป่าชายเลนทดแทนการอนุรักษ์ และส่งเสริมการเพาะพันธุ์ไม้
- 1.2 การพัฒนา ปรับปรุงแหล่งกักเก็บน้ำ ระบบระบายน้ำ และคันน้ำ
- 1.3 การเพิ่มประสิทธิภาพการใช้น้ำเพื่ออุปโภค และบริโภค /เกษตร / อุตสาหกรรม
- 1.4 การกำหนดการใช้ประโยชน์ของพื้นที่ (Zoning)
- 1.5 การอนุรักษ์คุณภาพดิน และคุณภาพน้ำ
- 1.6 การควบคุมมลพิษให้อยู่ในระดับมาตรฐาน
- 1.7 การจัดการมลพิษ (คุณภาพน้ำ/ขยะและของเสียอันตรายชุมชนและอุตสาหกรรม)

- 2.1 พัฒนาระบบโครงสร้างการทำงานเชิงบูรณาการของหน่วยงานและชุมชนที่เกี่ยวข้อง
- 2.2 พัฒนาระบบฐานข้อมูลสารสนเทศและองค์ความรู้ เพื่อการบริหารจัดการทรัพยากรธรรมชาติ
- 2.3 การกำหนดมาตรการเชิงรุกในการติดตามและตรวจสอบสถานการณ์การเปลี่ยนแปลงของทรัพยากรธรรมชาติและสิ่งแวดล้อม
- 2.4 ส่งเสริมให้เกิดการจัดทำแผนชุมชนเพื่อการใช้ทรัพยากรอย่างยั่งยืน โดยมีคณะกรรมการทั้งในระดับจังหวัด และระดับชุมชนท้องถิ่น

- 3.1 การสร้างจิตสำนึกรับผิดชอบของทุกภาคส่วนต่อสิ่งแวดล้อม
- 3.2 การพัฒนาและกระตุ้นบทบาทของภาคีเครือข่ายในการจัดการทรัพยากรธรรมชาติและสิ่งแวดล้อม
- 3.3 การสร้างภูมิคุ้มกันและเตรียมความพร้อมด้านภัยพิบัติแก่ประชาชน

- 4.1 การสร้างจิตสำนึกในเรื่องของการใช้พลังงานอย่างคุ้มค่า
- 4.2 มาตรการจูงใจในการลดการใช้พลังงาน
- 4.3 การให้พลังงานทางเลือก หรือพลังงานทดแทน



**ความสอดคล้องของประเด็นการพัฒนาจังหวัด กับแผนระดับต่าง ๆ
และนโยบายที่สำคัญ**

ประเด็น การพัฒนาจังหวัด	ความสอดคล้อง	
<p>ประเด็นการพัฒนาที่ ๑ การเพิ่มศักยภาพการท่องเที่ยวให้เป็ ศูนย์กลางการ ท่องเที่ยวรูปแบบ หลากหลายสอดคล้อง กับวิถีชีวิตอย่างยั่งยืน</p>	<ul style="list-style-type: none"> ยุทธศาสตร์ชาติ ๒๐ ปี 	<p>ข้อ ๒ การสร้างความสามารถในการแข่งขัน</p>
	<ul style="list-style-type: none"> แผนแม่บท 	<p>ประเด็นที่ ๕ การท่องเที่ยว ประเด็นที่ ๗ โครงสร้างพื้นฐาน ระบบโลจิสติกส์ และ ดิจิทัล</p>
	<ul style="list-style-type: none"> แผนการปฏิรูปประเทศ 	<p>ข้อ ๕ ด้านเศรษฐกิจ</p>
	<ul style="list-style-type: none"> แผนพัฒนาเศรษฐกิจ และสังคมแห่งชาติ ฉบับที่ ๑๒ 	<p>ข้อ ๓ การสร้างความเข้มแข็งทางเศรษฐกิจและแข่งขันได้ อย่างยั่งยืน ข้อ ๗ การพัฒนาโครงสร้างพื้นฐานและระบบโลจิสติกส์ ข้อ ๙ การพัฒนาภาค เมือง และพื้นที่เศรษฐกิจ</p>
	<ul style="list-style-type: none"> นโยบายรัฐบาล 	<p>ข้อ ๕ การพัฒนาเศรษฐกิจและความสามารถในการ แข่งขันของไทย</p>
	<ul style="list-style-type: none"> แผนพัฒนาภาคกลาง 	<p>ข้อ ๒ พัฒนาคูณภาพแหล่งท่องเที่ยวที่มีชื่อเสียงระดับ นานาชาติและสร้างความเชื่อมโยงเพื่อกระจายการท่องเที่ยว ทั่วทั้งภาค</p>
<p>ประเด็นการพัฒนาที่ ๒ การพัฒนาคุณภาพ มาตรฐาน ความปลอดภัย และ เพิ่มขีดความสามารถ ในการแข่งขันสินค้า เกษตรและประมง</p>	<ul style="list-style-type: none"> ยุทธศาสตร์ชาติ ๒๐ ปี 	<p>ข้อ ๒ การสร้างความสามารถในการแข่งขัน</p>
	<ul style="list-style-type: none"> แผนแม่บท 	<p>ประเด็นที่ ๓ การเกษตร ประเด็นที่ ๗ โครงสร้างพื้นฐาน ระบบโลจิสติกส์ และ ดิจิทัล ประเด็นที่ ๑๖ เศรษฐกิจฐานราก</p>
	<ul style="list-style-type: none"> แผนการปฏิรูปประเทศ 	<p>ข้อ ๕ ด้านเศรษฐกิจ</p>
	<ul style="list-style-type: none"> แผนพัฒนาเศรษฐกิจ และสังคมแห่งชาติ ฉบับที่ ๑๒ 	<p>ข้อ ๓ การสร้าง ความเข้มแข็งทางเศรษฐกิจและแข่งขันได้ อย่างยั่งยืน ข้อ ๗ การพัฒนาโครงสร้างพื้นฐานและระบบโลจิสติกส์ ข้อ ๙ การพัฒนาภาค เมือง และพื้นที่เศรษฐกิจ</p>
	<ul style="list-style-type: none"> นโยบายรัฐบาล 	<p>ข้อ ๕ การพัฒนาเศรษฐกิจและความสามารถในการ แข่งขันของไทย</p>
	<ul style="list-style-type: none"> แผนพัฒนาภาคกลาง 	<p>ข้อ ๓ ยกระดับการผลิตสินค้าเกษตรและอุตสาหกรรม โดยใช้ นวัตกรรม เทคโนโลยี และความคิดสร้างสรรค์ เพื่อให้สามารถ แข่งขันได้อย่างยั่งยืน</p>



ประเด็น การพัฒนาจังหวัด	ความสอดคล้อง	
<p>ประเด็นการพัฒนาที่ ๓ การยกระดับคุณภาพชีวิต สร้างความสมดุลเท่าเทียม และมั่นคงในการดำรงชีวิตของประชาชน</p>	<ul style="list-style-type: none"> ยุทธศาสตร์ชาติ ๒๐ ปี 	<p>ข้อ ๑ ความมั่นคง ข้อ ๒ การสร้างความสามารถในการแข่งขัน ข้อ ๓ การพัฒนาและเสริมสร้างศักยภาพทรัพยากรมนุษย์ ข้อ ๔ การสร้างโอกาสและความเสมอภาคทางสังคม</p>
	<ul style="list-style-type: none"> แผนแม่บท 	<p>ประเด็นที่ ๑ ความมั่นคง ประเด็นที่ ๑๑ ศักยภาพคนตลอดช่วงชีวิต ประเด็นที่ ๑๒ การพัฒนาการเรียนรู้ ประเด็นที่ ๑๓ การเสริมสร้างให้คนไทยมีสุขภาวะที่ดี ประเด็นที่ ๑๕ พลังทางสังคม ประเด็นที่ ๑๖ เศรษฐกิจฐานราก ประเด็นที่ ๑๗ ความเสมอภาคและหลักประกันทางสังคม</p>
	<ul style="list-style-type: none"> แผนการปฏิรูปประเทศ 	<p>ข้อ ๗ ด้านสาธารณสุข ข้อ ๙ ด้านสังคม</p>
	<ul style="list-style-type: none"> แผนพัฒนาเศรษฐกิจและสังคมแห่งชาติ ฉบับที่ ๑๒ 	<p>ข้อ ๑ การเสริมสร้างและพัฒนาศักยภาพทุนมนุษย์ ข้อ ๒ การสร้างความเป็นธรรมลดความเหลื่อมล้ำในสังคม ข้อ ๕ การเสริมสร้างความมั่นคงแห่งชาติเพื่อพัฒนาประเทศสู่ความมั่งคั่งและยั่งยืน ข้อ ๗ การพัฒนาโครงสร้างพื้นฐานและระบบโลจิสติกส์ ข้อ ๙ การพัฒนาภาค เมือง และพื้นที่เศรษฐกิจ</p>
	<ul style="list-style-type: none"> นโยบายรัฐบาล 	<p>ข้อ ๑ การปกป้องและเชิดชูสถาบันพระมหากษัตริย์ ข้อ ๒ การสร้างความมั่นคงและความปลอดภัยของประเทศและความสงบสุขของประเทศ ข้อ ๓ การทำนุบำรุงศาสนา ศิลปะและวัฒนธรรม ข้อ ๕ การพัฒนาเศรษฐกิจและความสามารถในการแข่งขันของไทย ข้อ ๗ การพัฒนาสร้างความเข้มแข็งจากฐานราก ข้อ ๘ การปฏิรูปกระบวนการเรียนรู้และการพัฒนาศักยภาพของคนไทยทุกช่วงวัย ข้อ ๙ การพัฒนาระบบสาธารณสุขและหลักประกันทางสังคม</p>
	<ul style="list-style-type: none"> แผนพัฒนาภาคกลาง 	<p>ข้อ ๑ พัฒนารุงเทพมหานคร เป็นมหานครทันสมัยระดับโลก ควบคู่กับการพัฒนาคุณภาพชีวิตและแก้ไขปัญหาสิ่งแวดล้อมเมือง</p>



ประเด็น การพัฒนาจังหวัด	ความสอดคล้อง	
<p>ประเด็นการพัฒนาที่ ๔ สร้างเสริม ประสิทธิภาพ ใน การบริหารจัดการ ทรัพยากรธรรมชาติ และสิ่งแวดล้อม อย่างมีส่วนร่วมทุก ภาคส่วน</p>	<ul style="list-style-type: none"> ยุทธศาสตร์ชาติ ๒๐ ปี 	<p>ข้อ ๕ การสร้างการเติบโตบนคุณภาพชีวิตที่เป็นมิตรต่อสิ่งแวดล้อม</p>
	<ul style="list-style-type: none"> แผนแม่บท 	<p>ประเด็นที่ ๑๘ การสร้างการเติบโตอย่างยั่งยืน ประเด็นที่ ๑๙ การบริการจัดการน้ำทั้งระบบ</p>
	<ul style="list-style-type: none"> แผนการปฏิรูปประเทศ 	<p>ข้อ ๖ ด้านทรัพยากรธรรมชาติและสิ่งแวดล้อม ข้อ ๑๐ ด้านพลังงาน</p>
	<ul style="list-style-type: none"> แผนพัฒนาเศรษฐกิจและสังคมแห่งชาติ ฉบับที่ ๑๒ 	<p>ข้อ ๔ การเติบโตที่เป็นมิตรกับสิ่งแวดล้อมเพื่อพัฒนาอย่างยั่งยืน ข้อ ๙ การพัฒนาภาค เมือง และพื้นที่เศรษฐกิจ</p>
	<ul style="list-style-type: none"> นโยบายรัฐบาล 	<p>ข้อ ๑๐ การฟื้นฟูทรัพยากรธรรมชาติและการรักษาสิ่งแวดล้อมเพื่อสร้างการเติบโตอย่างยั่งยืน</p>
	<ul style="list-style-type: none"> แผนพัฒนาภาคกลาง 	<p>ข้อ ๔ บริหารจัดการน้ำและทรัพยากรธรรมชาติเพื่อแก้ไขปัญหาท่วม ภัยแล้ง และคงความสมดุลของระบบนิเวศอย่างยั่งยืน</p>

ร่างแผนพัฒนาจังหวัดสมุทรสงคราม (พ.ศ. ๒๕๖๖-๒๕๗๐)

เป้าหมายการพัฒนาจังหวัดสมุทรสงคราม พ.ศ. ๒๕๖๖ - ๒๕๗๐

จังหวัดสมุทรสงครามกำหนดประเด็นการพัฒนาจังหวัดสมุทรสงคราม พ.ศ. ๒๕๖๖ - ๒๕๗๐ โดยทำการวิเคราะห์ข้อมูลข้อมูลทางกายภาพ ข้อมูลเชิงเปรียบเทียบ (ข้อมูลด้านเศรษฐกิจ สังคมและความมั่นคง ทรัพยากรธรรมชาติและสิ่งแวดล้อม) ดัชนีความก้าวหน้าของคน (HAI) ตัวชี้วัดการพัฒนาระดับจังหวัดและกลุ่มจังหวัด ฐานข้อมูลการพัฒนาจังหวัดและกลุ่มจังหวัด และการวิเคราะห์ปัจจัยภายในและภายนอกที่สำคัญโดยใช้เทคนิค SWOT Analysis เชื่อมโยงเข้ากับยุทธศาสตร์ชาติ แผนแม่บท แผนการปฏิรูปประเทศ (ร่าง) แผนพัฒนาเศรษฐกิจและสังคมแห่งชาติฉบับที่ ๑๓ และแผนยุทธศาสตร์การพัฒนาภาคกลาง โดยยึดโยงกับประเด็นปัญหาและความต้องการของประชาชนในเชิงพื้นที่ จึงกำหนดประเด็นการพัฒนาจังหวัดสมุทรสงคราม พ.ศ. ๒๕๖๖ - ๒๕๗๐ ดังนี้

เป้าหมายการพัฒนาจังหวัดสมุทรสงคราม

เมืองแห่งความสุข อาหารปลอดภัย ท่องเที่ยวหลากหลาย ใสใจสิ่งแวดล้อม

พันธกิจ

๑. บริหารยุทธศาสตร์จังหวัดสมุทรสงคราม ส่งเสริมพัฒนาอย่างยั่งยืนตามหลักปรัชญาของเศรษฐกิจพอเพียง
๒. ประสานงานส่งเสริม สนับสนุน และเสริมสร้างการมีส่วนร่วมของทุกภาคส่วนในลักษณะประชารัฐ ในจังหวัดสมุทรสงคราม ส่งเสริมพัฒนาอย่างยั่งยืนพร้อมรับต่อกระแสการเปลี่ยนแปลงในอนาคต
๓. กำกับ ตรวจสอบและควบคุมการบริหารราชการจังหวัดสมุทรสงครามตามหลักธรรมาภิบาล



ประเด็นการพัฒนาจังหวัด

ประเด็นการพัฒนาที่ ๑ : ส่งเสริมและพัฒนาให้เป็นศูนย์กลางการท่องเที่ยวรูปแบบหลากหลาย และพร้อมรับการเปลี่ยนแปลง

ประเด็นการพัฒนาที่ ๒ : ยกระดับผลิตภัณฑ์โดยใช้อัตลักษณ์ของจังหวัด และส่งเสริมสินค้าเกษตร ประมงปลอดภัย

ประเด็นการพัฒนาที่ ๓ : ยกระดับคุณภาพชีวิตทุกช่วงวัย และพร้อมรับมือโรคอุบัติใหม่

ประเด็นการพัฒนาที่ ๔ : พื้นฟูแหล่งน้ำ บริหารจัดการขยะ พัฒนาป่าชายเลน และส่งเสริมพลังงาน ทดแทน

การจัดลำดับความสำคัญของประเด็นการพัฒนา (จุดเน้นที่สำคัญ)

จังหวัดสมุทรสงคราม เป็นจังหวัดขนาดเล็กที่สุดของประเทศ มีพื้นที่ขนาด ๔๑๖.๗ ตารางกิโลเมตร มีพื้นที่ชายฝั่งติดกับอ่าวไทยยาว ๒๕.๒ กิโลเมตร และมีแม่น้ำแม่กลองไหลผ่านจังหวัด ทั้ง ๓ อำเภอ ออกอ่าวไทยที่บริเวณปากน้ำแม่กลอง มีลำคลองน้อยใหญ่แยกจากแม่น้ำแม่กลอง กว่า ๓๐๐ คลอง กระจายทุกพื้นที่ ทำให้สภาพภูมิประเทศอุดมสมบูรณ์ เป็นแหล่ง ๓ น้ำคือ น้ำจืด น้ำกร่อย น้ำเค็ม ซึ่งเอื้ออำนวยต่อการเพาะปลูก และการประมงที่โดดเด่น รวมทั้งการท่องเที่ยว ด้วยศักยภาพดังกล่าวจังหวัดมุ่งเน้นการเป็นศูนย์กลางการท่องเที่ยวรูปแบบหลากหลาย และแหล่งผลิตอาหาร ทะเลและการเกษตรปลอดภัย โดยลำดับความสำคัญ ๒ ประเด็นการพัฒนา ดังนี้

- ประเด็นการพัฒนาที่ ๑ : ส่งเสริมและพัฒนาให้เป็นศูนย์กลางการท่องเที่ยวรูปแบบหลากหลาย และพร้อมรับการเปลี่ยนแปลง โดยมุ่งเน้นพัฒนาผลิตภัณฑ์ท่องเที่ยวหลากหลายเป็นที่สนใจ ของนักท่องเที่ยวอิสระ

- ประเด็นการพัฒนาที่ ๒ : ยกระดับผลิตภัณฑ์โดยใช้อัตลักษณ์ของจังหวัด และส่งเสริมสินค้า เกษตร ประมงปลอดภัย โดยมุ่งเน้นพัฒนาด้านการเพิ่มมูลค่าผลิตภัณฑ์เกษตรและประมง ด้วยนวัตกรรมและเทคโนโลยี



ตัวชี้วัดความสำเร็จตามเป้าหมายการพัฒนาจังหวัด

ผลสัมฤทธิ์และประโยชน์ที่คาดว่าจะได้รับ	ตัวชี้วัด (พ.ศ. ๒๕๖๖ - ๒๕๗๐)	คำฐาน		ค่าเป้าหมายรายปี				
				๒๕๖๖	๒๕๖๗	๒๕๖๘	๒๕๖๙	๒๕๗๐
๑. เศรษฐกิจของจังหวัดมีการขยายตัวในอัตราที่เหมาะสมอย่างยั่งยืน	๑. อัตราการขยายตัวของผลิตภัณฑ์มวลรวมจังหวัดต่อดคน (GDP per Capita) จังหวัดเพิ่มขึ้น (เฉลี่ยไม่น้อยกว่าร้อยละ ๓)	ปี ๒๕๖๐ = ๑๓๓,๙๔๓ บาท ปี ๒๕๖๑ = ๑๓๘,๐๓๐ บาท (+๓.๐๕) ปี ๒๕๖๒ = ๑๔๔,๗๑๑ บาท (+๔.๘๔) ที่มา : ผลิตภัณฑ์ภาคและจังหวัด แบบปริมาณลูกโซ่ ฉบับ พ.ศ. ๒๕๖๒, สำนักงานสภาพัฒนาการเศรษฐกิจและสังคมแห่งชาติ	แผน	ร้อยละ ๓	ร้อยละ ๓	ร้อยละ ๓	ร้อยละ ๓	ร้อยละ ๓
		ผล						
	๒. รายได้จากการท่องเที่ยวเพิ่มขึ้น (เฉลี่ยไม่น้อยกว่าร้อยละ ๓)	ปี ๒๕๖๑ = ๓,๐๑๘.๗๑ ล้านบาท ปี ๒๕๖๒ = ๓,๑๓๙.๗๗ ล้านบาท (+๔.๐๒) ปี ๒๕๖๓ = ๓,๒๑๐.๙๐ ล้านบาท (+๔.๕) ที่มา : สำนักงานการท่องเที่ยวและกีฬาจังหวัดสมุทรสงคราม	แผน	ร้อยละ ๓	ร้อยละ ๓	ร้อยละ ๓	ร้อยละ ๓	ร้อยละ ๓
		ผล						
๒. ประชาชนมีคุณภาพชีวิตที่ดี มีความมั่นคง ความเหลื่อมล้ำลดลง และดำรงชีวิตอย่างปลอดภัย	ร้อยละของประชากรที่อยู่ใต้เส้นความยากจนลดลง (เท่ากับ ๔)	ปี ๒๕๖๐ = ร้อยละ ๓๒.๔ ปี ๒๕๖๑ = ร้อยละ ๓๒.๕ (+๐.๑) ปี ๒๕๖๒ = ร้อยละ ๖.๐๙ (-๑.๑๖) ที่มา : การจัดทำดัชนีการพัฒนายั่งยืนระดับจังหวัด(พฤษภาคม พ.ศ.๒๕๖๓), สำนักงานสภาพัฒนาการเศรษฐกิจและสังคมแห่งชาติ	แผน	เท่ากับ ร้อยละ ๘	เท่ากับ ร้อยละ ๗	เท่ากับ ร้อยละ ๖	เท่ากับ ร้อยละ ๕	เท่ากับ ร้อยละ ๔
		ผล						
๓. ทรัพยากรธรรมชาติและสิ่งแวดล้อมได้รับการอนุรักษ์ฟื้นฟู	๑. ปริมาณขยะลดลง (เฉลี่ยร้อยละ ๕)	ปี ๒๕๖๑ = ๖๖,๐๓๗.๔๘ ตัน ปี ๒๕๖๒ = ๖๘,๒๘๔.๒ ตัน (+๓.๔) ปี ๒๕๖๓ = ๖๗,๗๔๔ ตัน (-๐.๘) ที่มา : สำนักงานทรัพยากรธรรมชาติและสิ่งแวดล้อมจังหวัดสมุทรสงคราม	แผน	ร้อยละ ๕	ร้อยละ ๕	ร้อยละ ๕	ร้อยละ ๕	ร้อยละ ๕
		ผล						
	๒. เพิ่มความหลากหลายทางชีวภาพให้กับป่าชายเลน และพื้นที่แนวชายฝั่ง ๒๕.๒๐ กม. ไม่ลดลง	ปี ๒๕๖๐ ความยาว ๒๕.๒๐ กม ปี ๒๕๖๑ ความยาว ๒๕.๒๐ กม ปี ๒๕๖๒ ความยาว ๒๕.๒๐ กม ที่มา : สำนักงานทรัพยากรธรรมชาติและสิ่งแวดล้อมจังหวัดสมุทรสงคราม	แผน	๒๕.๒๐ กม.	๒๕.๒๐ กม.	๒๕.๒๐ กม.	๒๕.๒๐ กม.	๒๕.๒๐ กม.
		ผล						



ประเด็นการพัฒนาของจังหวัดสมุทรสงคราม

ประเด็นการพัฒนาจังหวัดสมุทรสงคราม ประกอบด้วย วัตถุประสงค์ เป้าหมายและตัวชี้วัด แนวทางการพัฒนา โดยมีรายละเอียดดังต่อไปนี้

ประเด็นการพัฒนาที่ ๑ : ส่งเสริมและพัฒนาให้เป็นศูนย์กลางการท่องเที่ยวรูปแบบหลากหลาย และพร้อมรับกับการเปลี่ยนแปลง

๑) วัตถุประสงค์

- ๑.๑) เพื่อพัฒนาศักยภาพและขีดความสามารถในการแข่งขันด้านการท่องเที่ยว
- ๑.๒) เพื่อพัฒนาแหล่งท่องเที่ยวและการบริหารจัดการด้านการท่องเที่ยวให้ได้มาตรฐาน

๒) เป้าหมายและตัวชี้วัด

เป้าหมาย	ตัวชี้วัด	คำฐาน		ค่าเป้าหมายรายปี (พ.ศ.)					
				๒๕๖๖	๒๕๖๗	๒๕๖๘	๒๕๖๙	๒๕๗๐	๒๕๖๖-๒๕๗๐
๑. การเพิ่มรายได้จากการท่องเที่ยวและเพิ่มจำนวนนักท่องเที่ยว ๒. การพัฒนาแหล่งท่องเที่ยวรูปแบบหลากหลาย ๓. การท่องเที่ยวของจังหวัดได้รับการบริหารจัดการเป็น อย่างดี	๑. ร้อยละที่เพิ่มขึ้นของจำนวนผู้เยี่ยมเยือนจังหวัด	ปี ๒๕๖๑ = ๒,๐๔๘,๗๑๑ คน ปี ๒๕๖๒ = ๒,๐๗๘,๑๙๖ คน (+๑.๔๔) ปี ๒๕๖๓ = ๑,๓๐๙,๑๖๓ คน (-๓๗) ที่มา : สำนักงานการท่องเที่ยวและกีฬาจังหวัดสมุทรสงคราม	แผน	ร้อยละ ๓	ร้อยละ ๓	ร้อยละ ๓	ร้อยละ ๓	ร้อยละ ๓	เฉลี่ยร้อยละ ๓
			ผล						
	๒. ร้อยละที่เพิ่มขึ้นของรายได้จากการท่องเที่ยว	ปี ๒๕๖๑ = ๓,๐๑๘,๗๑๑ ล้านบาท ปี ๒๕๖๒ = ๓,๑๓๙,๙๗๗ ล้านบาท (+๔.๐๒) ปี ๒๕๖๓ = ๑,๗๑๐,๕๑๐ ล้านบาท (-๔๕) ที่มา : สำนักงานการท่องเที่ยวและกีฬาจังหวัดสมุทรสงคราม	แผน	ร้อยละ ๓	ร้อยละ ๓	ร้อยละ ๓	ร้อยละ ๓	ร้อยละ ๓	เฉลี่ยร้อยละ ๓
			ผล						
	๓. จำนวนกิจกรรมส่งเสริมการท่องเที่ยวเน้นคุณค่าในรูปแบบการท่องเที่ยวที่หลากหลาย		แผน	๓ กิจกรรม	๓ กิจกรรม	๓ กิจกรรม	๓ กิจกรรม	๓ กิจกรรม	๑๕ กิจกรรม
			ผล						

๓) แนวทางการพัฒนา

- ๓.๑) สร้างและพัฒนาแหล่งท่องเที่ยวทางธรรมชาติและหลากหลายทางชุมชนวัฒนธรรม เพื่อใช้เป็นจุดขายของการท่องเที่ยวเน้นคุณค่า (High Value Tourism)
- ๓.๒) พัฒนาศักยภาพบุคลากร ที่เกี่ยวข้องกับการท่องเที่ยวเน้นคุณค่า (High Value Tourism)
- ๓.๓) สนับสนุนและส่งเสริมกิจกรรมการท่องเที่ยวเน้นคุณค่ารูปแบบหลากหลาย เช่น ท่องเที่ยวเชิงวัฒนธรรมและชุมชน (Cultural and Community based Tourism) ท่องเที่ยวเชิงกีฬา (Sport Tourism) ท่องเที่ยวเชิงอาหาร (Gastronomy Tourism) ท่องเที่ยวเชิงประวัติศาสตร์ (Historical Tourism) ท่องเที่ยวเชิงสุขภาพ (Health Tourism)
- ๓.๔) ส่งเสริมประชาสัมพันธ์ และการตลาดเชิงรุก สร้างเครือข่ายความร่วมมือด้านการท่องเที่ยวจากทุกภาคส่วน
- ๓.๕) ส่งเสริมกิจกรรมด้านการท่องเที่ยวในจังหวัด

๔) แผนงานโครงการและโครงการสำคัญ

- ๔.๑) แผนงานเพิ่มศักยภาพการท่องเที่ยวรูปแบบหลากหลาย
- ๔.๒) โครงการสำคัญ รายละเอียดตามแบบ จ.๑ และ จ.๑-๑



ประเด็นการพัฒนาที่ ๒ : ยกระดับผลิตภัณ์โดยใช้อัตลักษณ์ของจังหวัด และส่งเสริมสินค้าเกษตร ประมง ปลอดภัย

๑) วัตถุประสงค์

- ๑.๑) เพื่อพัฒนาคุณภาพ มาตรฐาน ความปลอดภัย ให้กับสินค้าเกษตรและประมง
- ๑.๒) เพื่อพัฒนาศักยภาพและขีดความสามารถในการแข่งขันด้านการประมงและเกษตร

๒) เป้าหมายและตัวชี้วัด

เป้าหมาย	ตัวชี้วัด	ค่าฐาน		ค่าเป้าหมายรายปี (พ.ศ.)						
				๒๕๖๖	๒๕๖๗	๒๕๖๘	๒๕๖๙	๒๕๗๐	๒๕๖๖-๒๕๗๐	
๑. สร้างมูลค่าเพิ่มให้กับภาคการเกษตร ตามปัจจัยพื้นฐาน ๒. เพิ่มคุณภาพผลผลิตทางการเกษตร และอุตสาหกรรม การเกษตรให้ได้มาตรฐาน ๓. เกษตรกรมีความรู้ความเข้าใจ และเข้าถึงปัจจัยการผลิต ๔. ส่งเสริมรายได้ และลดภาระหนี้เกษตรกร	๑. อัตราการขยายตัวของผลิตภัณฑ์มวลรวมจังหวัด (GPP) ภาคเกษตรของจังหวัดเพิ่มขึ้น	ปี ๒๕๖๐ = ๔,๓๗๖ ล้านบาท ปี ๒๕๖๑ = ๕,๒๕๕ ล้านบาท (+๑๐.๐๓) ปี ๒๕๖๒ = ๕,๕๙๕ ล้านบาท (+๖.๕๗)	แผนที่มา ผลิตภัณ์ภาคและจังหวัด แบบปริมาณลูกไข่ ฉบับ พ.ศ. ๒๕๖๒, สำนักงานสภาพัฒนาการเศรษฐกิจและสังคมแห่งชาติ	ร้อยละ ๒	ร้อยละ ๒	ร้อยละ ๒	ร้อยละ ๒	ร้อยละ ๒	ร้อยละ ๒	เฉลี่ย ร้อยละ ๒
		ผล								
	๒. จำนวนแปลง/ฟาร์ม ที่ได้รับการรับรอง GAP เพิ่มขึ้น	ปี ๒๕๖๒ = ๔๕๙๙ แปลง ปี ๒๕๖๓ = ๕๓๐ แปลง ที่มา : กรมวิชาการเกษตร	แผนที่มา : กรมวิชาการเกษตร	ร้อยละ ๒	ร้อยละ ๒	ร้อยละ ๒	ร้อยละ ๒	ร้อยละ ๒	ร้อยละ ๒	เฉลี่ย ร้อยละ ๒
		ผล								
	๓. ผลผลิตส้มโอเฉลี่ยต่อไร่	ปี ๒๕๖๒ = ๑,๖๐๐ กก./ไร่/ปี ปี ๒๕๖๓ = ๑,๖๘๕ กก./ไร่/ปี ที่มา : สำนักงานเกษตรจังหวัดสมุทรสงคราม	แผนที่มา : สำนักงานเกษตรจังหวัดสมุทรสงคราม	ไม่ต่ำกว่า ๑,๖๐๐ กก./ไร่/ปี	ไม่ต่ำกว่า ๑,๖๐๐ กก./ไร่/ปี	ไม่ต่ำกว่า ๑,๖๐๐ กก./ไร่/ปี	ไม่ต่ำกว่า ๑,๖๐๐ กก./ไร่/ปี	ไม่ต่ำกว่า ๑,๖๐๐ กก./ไร่/ปี	เฉลี่ยไม่ต่ำกว่า ๑,๖๐๐ กก./ไร่/ปี	
		ผล								

๓) แนวทางการพัฒนา

- ๓.๑) ส่งเสริมการเข้าถึง และพัฒนาคุณภาพปัจจัยการผลิตด้วยเทคโนโลยีการเกษตรและนวัตกรรม
- ๓.๒) เพิ่มประสิทธิภาพและมาตรฐานการผลิต
- ๓.๓) พัฒนา สร้างมูลค่าเพิ่ม และส่งเสริมอุตสาหกรรมเกษตร
- ๓.๔) พัฒนาลาดเกษตรรูปแบบใหม่ (ผลิตภัณ์เกษตรใหม่ / เกษตรอินทรีย์ /ท่องเที่ยวเชิงเกษตร)
- ๓.๕) ส่งเสริมผู้ผลิตสินค้าเกษตร ให้สามารถเข้าสู่ตลาดทั้งในรูปแบบออนไลน์และออฟไลน์
- ๓.๖) ส่งเสริมและพัฒนาเครือข่ายผู้ประกอบการของจังหวัดสมุทรสงครามให้มีความเข้มแข็ง
- ๓.๗) ส่งเสริมการเข้าถึงข้อมูล เชื่อมโยงข้อมูล สร้างแบรนด์จังหวัด

๔) แผนงานและโครงการสำคัญ

- ๔.๑) แผนงานเพิ่มขีดความสามารถในการแข่งขันสินค้าเกษตรและประมง
- ๔.๒) โครงการสำคัญ รายละเอียดตามแบบ จ.๑ และ จ.๑-๑



ประเด็นการพัฒนาที่ ๓ : ยกระดับคุณภาพชีวิตทุกช่วงวัย และพร้อมรับมือโรคอุบัติใหม่

๑) วัตถุประสงค์

- ๑.๑) เพื่อยกระดับคุณภาพชีวิตของประชาชน
- ๑.๒) เพื่อสร้างความเข้มแข็งให้สังคมและชุมชน

๒) เป้าหมายและตัวชี้วัด

เป้าหมาย	ตัวชี้วัด	คำฐาน		ค่าเป้าหมายรายปี (พ.ศ.)					
				๒๕๖๖	๒๕๖๗	๒๕๖๘	๒๕๖๙	๒๕๗๐	๒๕๖๖-๒๕๗๐
๑. พร้อมรับมือกับโรคอุบัติใหม่ ๒. กลุ่มเปราะบางมีคุณภาพชีวิตที่ดีขึ้น ๓. ทุกกลุ่มประชาชนสมุทรสงครามมีโอกาสเรียนรู้ตลอดชีวิต ๔. ลดความเหลื่อมล้ำด้านรายได้ และปัญหาความเหลื่อมล้ำด้านสังคม ๕. ประชาชนสมุทรสงครามมีคุณภาพชีวิตที่ดีขึ้น	๑. อัตราผู้ติดเชื้อโควิด-๑๙ /โรคอุบัติใหม่ (สะสม) ต่อประชากรแสนคนลดลง	ปี ๒๕๖๓ = ๑๐.๔ ต่อแสนประชากร ปี ๒๕๖๔ (ม.ค. - ส.ค. ๖๔) = ๓,๖๕๐ ต่อแสนประชากร ที่มา : สำนักงานสาธารณสุขจังหวัดสมุทรสงคราม	แผน	ร้อยละ ๑๐	ร้อยละ ๑๐	ร้อยละ ๑๐	ร้อยละ ๑๐	ร้อยละ ๑๐	เฉลี่ยร้อยละ ๑๐
			ผล						
	๒. ร้อยละของประชากรวัยทำงาน (อายุ ๑๘ - ๕๙ ปี) มีดัชนีมวลกาย (BMI) ไม่เกิน ๒๕	ปี ๒๕๖๓ = ร้อยละ ๔๓.๖๙ ปี ๒๕๖๔ = ร้อยละ ๔๒.๖๗ ที่มา : สำนักงานสาธารณสุขจังหวัดสมุทรสงคราม	แผน	ร้อยละ ๕๐	ร้อยละ ๕๕	ร้อยละ ๖๐	ร้อยละ ๖๕	ร้อยละ ๗๐	เฉลี่ยร้อยละ ๖๐
			ผล						
	๓. ค่าสัมประสิทธิ์ความไม่เสมอภาคด้านรายได้ (Gini coefficient) ลดลง	ปี ๒๕๕๘ = ๐.๓๒๑ ปี ๒๕๖๐ = ๐.๔๔๔ ปี ๒๕๖๒ = ๐.๕๙๗ ที่มา : ระบุฐานข้อมูลการพัฒนาจังหวัดและกลุ่มจังหวัด (www.benchmark.moi.go.th)	แผน	เท่ากับ ๐.๕	เท่ากับ ๐.๔๕	เท่ากับ ๐.๔	เท่ากับ ๐.๓๕	เท่ากับ ๐.๓	เท่ากับ ๐.๓
			ผล						
๔. ร้อยละความสำเร็จการจับกุมคดีอาชญากรรมต่อจำนวนคดีที่เกิดขึ้นไม่น้อยกว่า	ปี ๒๕๖๐ = ๗๑.๓๘ ปี ๒๕๖๑ = ๘๘.๒๔ (+๑๖.๘๖) ปี ๒๕๖๒ = ๙๗.๔๖ (+๙.๒๒) ปี ๒๕๖๓ = ๙๗.๒๖ (-๐.๒) ที่มา : ตำรวจภูธรจังหวัดสมุทรสงคราม	แผน	ร้อยละ ๙๕	ร้อยละ ๙๕	ร้อยละ ๙๕	ร้อยละ ๙๕	ร้อยละ ๙๕	เฉลี่ยร้อยละ ๙๕	
		ผล							

๓) แนวทางการพัฒนา

- ๓.๑) การส่งเสริมสุขภาพ การยกระดับ ปรับตัว พร้อมรับมือโรคอุบัติใหม่ ลดปัญหาโรคอ้วน NCD ดูแลผู้สูงอายุและผู้ด้อยโอกาส
- ๓.๒) รองรับโลกที่เปลี่ยนแปลงอย่างรวดเร็ว ด้วยการเรียนรู้ตลอดชีวิต การยกระดับคุณภาพและขยายโอกาสทางการศึกษา
- ๓.๓) พัฒนาเศรษฐกิจฐานราก สร้างอาชีพคนรุ่นใหม่ สร้างการพึ่งพาตนเอง (เศรษฐกิจพอเพียง) เพื่อลดความเหลื่อมล้ำในมิติพื้นที่ รายได้ และการกระจายโอกาสทางสังคม
- ๓.๔) ลดปัญหาครอบครัว ปัญหาเด็กและเยาวชน และปัญหายาเสพติด ในชุมชน/ ลดปัญหาการพึ่งพิง และปัญหาความเหลื่อมล้ำด้านสังคม
- ๓.๕) พัฒนากลไกการมีส่วนร่วมของภาคประชาชน และการบูรณาการการทำงานภาครัฐ ภาคเอกชน ภาคประชาชน

๔) แผนงานและโครงการสำคัญ

- ๔.๑) แผนงานยกระดับคุณภาพชีวิตของประชาชน
- ๔.๒) โครงการสำคัญ รายละเอียดตามแบบ จ.๑ และ จ.๑-๑



ประเด็นการพัฒนาที่ ๔ : พื้นฟูแหล่งน้ำ บริหารจัดการขยะ พัฒนาป่าชายเลน และส่งเสริมพลังงานทดแทน

๑) วัตถุประสงค์

- ๑.๑) เพื่อรักษาและฟื้นฟูทรัพยากรธรรมชาติและสิ่งแวดล้อมสำหรับการใช้ประโยชน์อย่างยั่งยืน
- ๑.๒) เพื่อเพิ่มประสิทธิภาพในการบริหารจัดการทรัพยากรธรรมชาติและสิ่งแวดล้อม

๒) เป้าหมายและตัวชี้วัด

เป้าหมาย	ตัวชี้วัด	คำฐาน		ค่าเป้าหมายรายปี (พ.ศ.)					
				๒๕๖๖	๒๕๖๗	๒๕๖๘	๒๕๖๙	๒๕๗๐	๒๕๖๖-๒๕๗๐
๑. พื้นฟูแหล่งน้ำ ๒. บริหารจัดการขยะ ๓. พัฒนาป่าชายเลน ๔. อัตราการใช้พลังงานทดแทนที่เพิ่มขึ้น	๑. ลำคลองสาธารณะได้รับการฟื้นฟูทุกแหล่ง	-	แผน	ร้อยละ ๒๐	ร้อยละ ๒๐	ร้อยละ ๒๐	ร้อยละ ๒๐	ร้อยละ ๒๐	ร้อยละ ๑๐๐
		ผล							
	๒. ปริมาณขยะลดลง	ปี ๒๕๖๑ = ๖๖,๐๓๗.๔๘ ตัน ปี ๒๕๖๒ = ๖๘,๒๘๔.๒ ตัน (+๓.๔๘) ปี ๒๕๖๓ = ๖๗,๗๔๔ ตัน (-๐.๘๘) ที่มา : สำนักงานทรัพยากรธรรมชาติและสิ่งแวดล้อมจังหวัดสมุทรสงคราม	แผน	ร้อยละ ๕	ร้อยละ ๕	ร้อยละ ๕	ร้อยละ ๕	ร้อยละ ๕	เฉลี่ยร้อยละ ๕
๓. เพิ่มความหลากหลายทางชีวภาพให้กับป่าชายเลน และพื้นที่แนวชายฝั่ง ๒๕.๒๐ กม. ไม่ลดลง	ปี ๒๕๖๐ ความยาว ๒๕.๒๐ กม. ปี ๒๕๖๑ ความยาว ๒๕.๒๐ กม. ปี ๒๕๖๒ ความยาว ๒๕.๒๐ กม. ที่มา : สำนักงานทรัพยากรธรรมชาติและสิ่งแวดล้อมจังหวัดสมุทรสงคราม	แผน	๒๕.๒๐ กม.	๒๕.๒๐ กม.	๒๕.๒๐ กม.	๒๕.๒๐ กม.	๒๕.๒๐ กม.	๒๕.๒๐ กม.	
		ผล							
๔. พลังงานทดแทนในด้านการเกษตรหรือแสงสว่างเพิ่มขึ้น	-	แผน	ระบบสูบน้ำพลังงานแสงอาทิตย์แบบเคลื่อนที่ ๓ ระบบ	ระบบสูบน้ำพลังงานแสงอาทิตย์แบบเคลื่อนที่ ๓ ระบบ	ระบบสูบน้ำพลังงานแสงอาทิตย์แบบเคลื่อนที่ ๓ ระบบ	ระบบสูบน้ำพลังงานแสงอาทิตย์แบบเคลื่อนที่ ๓ ระบบ	ระบบสูบน้ำพลังงานแสงอาทิตย์แบบเคลื่อนที่ ๓ ระบบ	ระบบสูบน้ำพลังงานแสงอาทิตย์แบบเคลื่อนที่ ๑๕ ระบบ	
		ผล							

๓) แนวทางการพัฒนา

- ๓.๑) การเพิ่มประสิทธิภาพการบริหารจัดการแหล่งน้ำ ขยะ และป่าชายเลน
- ๓.๒) การจัดการองค์ความรู้ด้านการอนุรักษ์และใช้ประโยชน์จากทรัพยากรธรรมชาติและสิ่งแวดล้อมอย่างยั่งยืน
- ๓.๓) ส่งเสริมการใช้พลังงานทดแทนและการใช้ประโยชน์จากสิ่งเหลือใช้ เพื่อการใช้พลังงานที่เป็นมิตรกับสิ่งแวดล้อม

๔) แผนงานและโครงการสำคัญ

- ๔.๑) แผนงานพัฒนาประสิทธิภาพในการบริหารจัดการทรัพยากรธรรมชาติและสิ่งแวดล้อม
- ๔.๒) โครงการสำคัญ รายละเอียดตามแบบ จ.๑ และ จ.๑-๑



ประเด็นการพัฒนาที่ 1 : ส่งเสริมและพัฒนาให้เป็นศูนย์กลางการท่องเที่ยวรูปแบบหลากหลาย และพร้อมรับการเปลี่ยนแปลง

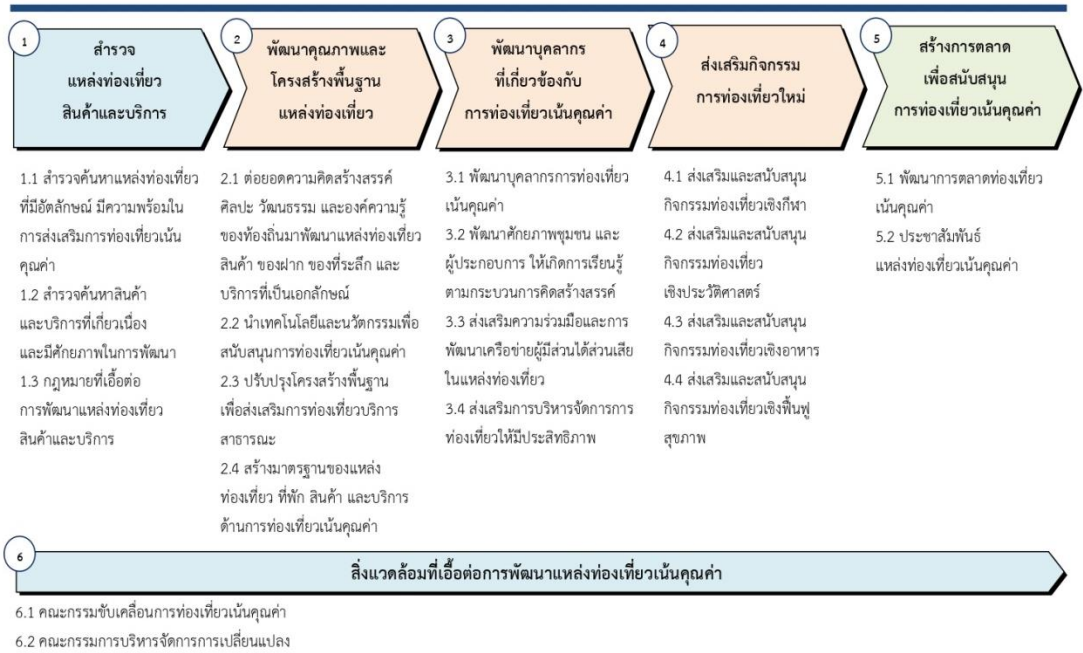

ประเด็นการพัฒนาที่ 2 : ยกระดับผลิตภัณฑ์โดยใช้อัตลักษณ์ของจังหวัด และส่งเสริมสินค้าเกษตร ประมงปลอดภัย : เกษตรแปลงใหญ่ปลอดภัย





ประเด็นการพัฒนาที่ 2 : ยกระดับผลิตภัณฑ์โดยใช้อัตลักษณ์ของจังหวัด และส่งเสริมสินค้าเกษตร ประมงปลอดภัย : การประมง



ประเด็นการพัฒนาที่ 3 : ยกระดับคุณภาพชีวิตทุกช่วงวัย และพร้อมรับมือโรคอุบัติใหม่ : สุขภาพและสาธารณสุข

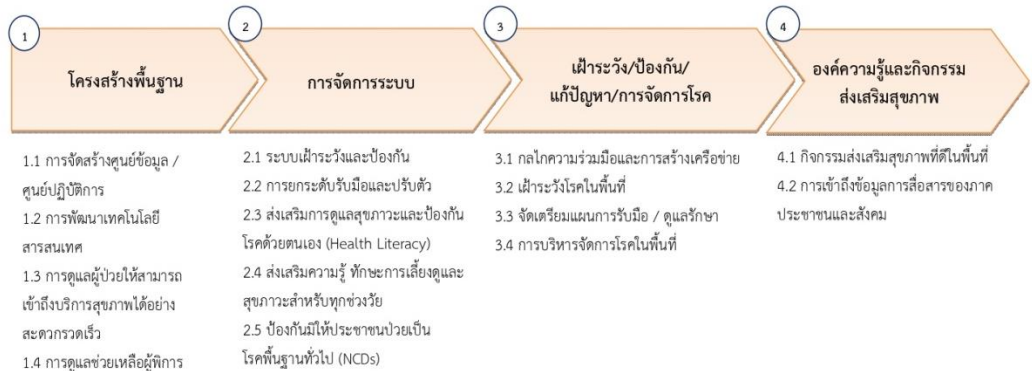

ประเด็นการพัฒนาที่ 3 : ยกระดับคุณภาพชีวิตทุกช่วงวัย และพร้อมรับมือโรคอุบัติใหม่ : การเรียนรู้/การศึกษา

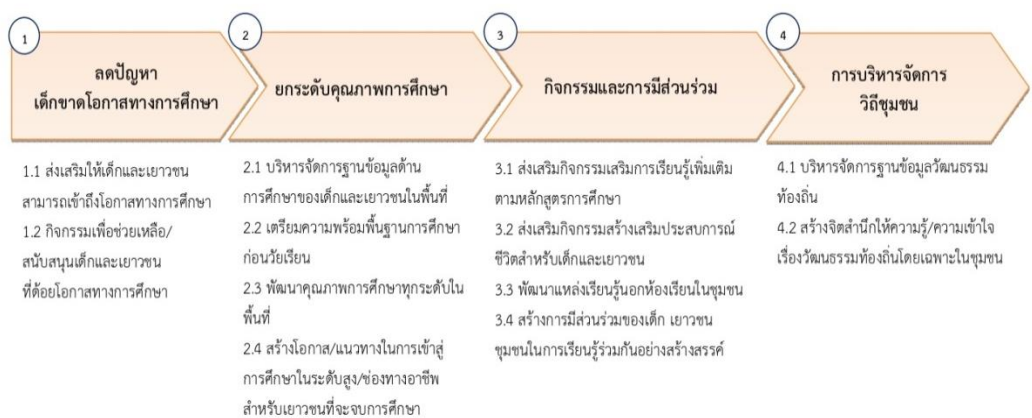



ประเด็นการพัฒนาที่ 3 : ยกระดับคุณภาพชีวิตทุกช่วงวัย และพร้อมรับมือโรคอุบัติใหม่ : การส่งเสริมคุณภาพชีวิตผู้สูงอายุ



ประเด็นการพัฒนาที่ 3 : ยกระดับคุณภาพชีวิตทุกช่วงวัย และพร้อมรับมือโรคอุบัติใหม่ : การพัฒนาคุณภาพชีวิตและความมั่นคง

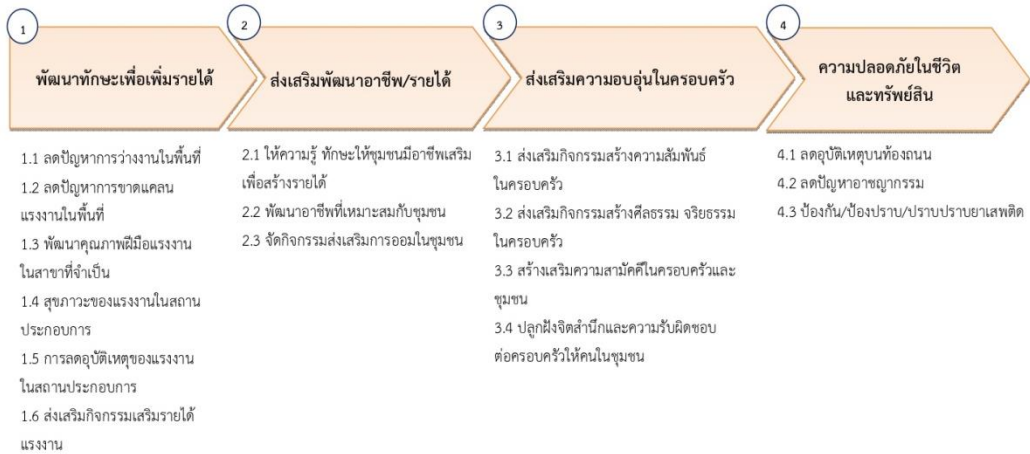

ประเด็นการพัฒนาที่ 4 : พื้นฟูแหล่งน้ำ บริหารจัดการขยะ พัฒนาป่าชายเลน และส่งเสริมพลังงานทดแทน





๑.๔ ยุทธศาสตร์การพัฒนาขององค์กรปกครองส่วนท้องถิ่นในเขตจังหวัดสมุทรสงคราม (พ.ศ. ๒๕๖๑ - ๒๕๖๕)

วิสัยทัศน์ขององค์กรปกครองส่วนท้องถิ่น

“เมืองแห่งการท่องเที่ยวเชิงอนุรักษ์ ประชาชนรักถิ่นกำเนิด สร้างคุณภาพชีวิตแบบเศรษฐกิจพอเพียง ส่งเสริมภูมิปัญญาท้องถิ่น รักษาทรัพยากรธรรมชาติและสิ่งแวดล้อม พัฒนาการศึกษาร่วมเข้าสู่ประชาคมอาเซียน”

พันธกิจ

- พัฒนาด้านโครงสร้างพื้นฐาน
- พัฒนาด้านการส่งเสริมคุณภาพชีวิต การศึกษา ศิลปะ การกีฬา วัฒนธรรม ประเพณี ภูมิปัญญาท้องถิ่น
- พัฒนาด้านการจัดระเบียบชุมชน/สังคม การรักษาความสงบเรียบร้อย
- พัฒนาและการส่งเสริมเกษตรกรรม การลงทุน พาณิชยกรรม และการท่องเที่ยว
- ส่งเสริมอาชีพการเกษตรตามหลักปรัชญาของเศรษฐกิจพอเพียง
- พัฒนาด้านการบริหารจัดการทรัพยากรธรรมชาติและสิ่งแวดล้อมอย่างยั่งยืน
- พัฒนาด้านการบริหารกิจการบ้านเมือง และสังคมที่ดี

เป้าประสงค์รวม

- พัฒนาโครงสร้างพื้นฐานให้ได้มาตรฐานภายใต้การวาง และจัดทำผังเมือง
- ประชาชนได้รับการยกระดับคุณภาพชีวิตที่ดีขึ้น ได้รับการพัฒนาและส่งเสริมด้านการศึกษา การกีฬา การอนุรักษ์ศิลปะ วัฒนธรรม ประเพณี และภูมิปัญญาท้องถิ่นในการเป็นประชาคมอาเซียน
- ประชาชนอยู่ร่วมกันในสังคมอย่างมีความสุข ห่างไกลยาเสพติด มีความปลอดภัยในชีวิต และทรัพย์สิน
- การเกษตรกรรม การลงทุน พาณิชยกรรม และการท่องเที่ยวได้รับการพัฒนาในการเป็นประชาคมอาเซียน
- เกษตรกรมีความเข้มแข็ง สามารถพึ่งตนเอง เพื่อดำเนินการผลิต การแปรรูป และการตลาด
- ทรัพยากรธรรมชาติและสิ่งแวดล้อมได้รับการอนุรักษ์ ฟื้นฟู และพัฒนาอย่างยั่งยืน
- องค์กรและบุคลากรได้รับการพัฒนาอย่างมีคุณภาพ ประชาชนมีส่วนร่วมในการพัฒนาท้องถิ่น

กรอบยุทธศาสตร์การพัฒนา

ยุทธศาสตร์ที่ ๑ การพัฒนาด้านโครงสร้างพื้นฐาน

- ๑.๑ พัฒนาระบบการขนส่งและโลจิสติกส์ ระบบสาธารณูปโภค สาธารณูปการ การก่อสร้าง ซ่อมแซม ปรับปรุง บำรุงรักษา โครงสร้างพื้นฐานให้ได้มาตรฐาน
- ๑.๒ พัฒนาระบบการคมนาคมทางบกและทางน้ำ
- ๑.๓ จัดทำผังเมืองและผังเมืองรวม
- ๑.๔ พัฒนาแหล่งน้ำเพื่อการอุปโภค – บริโภคและเพื่อการเกษตร



ยุทธศาสตร์ที่ ๒ การพัฒนาด้านสาธารณสุข การส่งเสริมคุณภาพชีวิต การศึกษา ศาสนา ศิลปะ การกีฬา วัฒนธรรม ประเพณี ภูมิปัญญาท้องถิ่น

๒.๑ ส่งเสริมสนับสนุนการสาธารณสุขมูลฐานยกระดับการบริการทางการแพทย์ เสริมสร้างสุขภาพอนามัย ป้องกัน แก้ไข ควบคุมโรคติดต่อ และโรคไม่ติดต่อ

๒.๒ ส่งเสริมสนับสนุนการมีส่วนร่วมทางการศึกษา การกีฬานันทนาการให้กับเด็ก เยาวชน ประชาชน คนพิการ รวมถึงผู้ด้อยโอกาส และปลูกฝังค่านิยมของคนไทย ๑๒ ประการ

๒.๓ ส่งเสริมสนับสนุนการจัดสวัสดิการให้ความช่วยเหลือเด็ก สตรี ผู้สูงอายุ คนพิการ ผู้ด้อยโอกาส และผู้ติดเชื้อเอชไอวี

๒.๔ พัฒนาสถาบันครอบครัว ชุมชน และสังคม ให้มีความเข้มแข็งตามหลักของปรัชญาเศรษฐกิจพอเพียงภายใต้กรอบแนวคิดค่านิยมหลัก ๑๒ ประการ

๒.๕ ส่งเสริมการมีส่วนร่วมของภาครัฐ ภาคเอกชน และประชาชน ภายใต้กรอบแนวคิดค่านิยมหลัก ๑๒ ประการ

๒.๖ สนับสนุนและสร้างความเข้มแข็งในการบำรุงรักษา ศาสนา ศิลปะ วัฒนธรรม ประเพณี ภูมิปัญญาท้องถิ่น เพื่อเป็นภูมิคุ้มกันสร้างความเข้มแข็งและยั่งยืน ในการเป็นประชาคมอาเซียน

๒.๗ ส่งเสริมการใช้และการอนุรักษ์ภาษาท้องถิ่นการใช้ภาษาไทยอย่างถูกต้องควบคู่ไปกับการเรียนรู้ภาษาอังกฤษ ภาษาประเทศเพื่อนบ้านและวัฒนธรรมประเพณีเพื่อนบ้านในการเป็นประชาคมอาเซียน

ยุทธศาสตร์ที่ ๓ การพัฒนาด้านการจัดระเบียบชุมชน/สังคม การรักษาความสงบเรียบร้อย

๓.๑ ส่งเสริมสนับสนุนบริหารจัดการการป้องกันและให้ความรู้ด้านบรรเทาสาธารณภัย การรักษาความสงบเรียบร้อย ความปลอดภัยในชีวิตและทรัพย์สินของประชาชน

๓.๒ ส่งเสริมสนับสนุนการป้องกัน แก้ไขปัญหายาเสพติด ตลอดจนการฟื้นฟูผู้ติดยาเสพติด

๓.๓ ส่งเสริมสนับสนุนการป้องกันแก้ไขปัญหายาเสพติด รวมถึงการป้องกันวินัยอันควรและสร้างงานสร้างอาชีพให้ผู้ที่เกี่ยวข้องกับยาเสพติด

๓.๔ ส่งเสริมสนับสนุนจัดระเบียบชุมชนเกี่ยวกับแรงงานต่างชาติ

ยุทธศาสตร์ที่ ๔ การพัฒนาและการส่งเสริมเกษตรกรรม การลงทุนพาณิชย์กรรมและการท่องเที่ยว

๔.๑ ส่งเสริมรักษาและพัฒนาแหล่งท่องเที่ยวทางแม่น้ำลำคลอง การท่องเที่ยวเชิงอนุรักษ์ ตามวิถีชุมชนดั้งเดิมและปลูกจิตสำนึกให้รักถิ่นเกิด

๔.๒ ส่งเสริมการตลาดและการลงทุนด้านการท่องเที่ยว

๔.๓ ส่งเสริมสนับสนุนภาครัฐ เอกชน องค์กร ชุมชน/เครือข่ายในการพัฒนาต่อยอดและรักษาอาชีพ เกษตรกรรม การประมง การลงทุน พาณิชยกรรม อุตสาหกรรม การบริการเพื่อสร้างงาน สร้างอาชีพ สร้างรายได้ให้กับประชาชน และส่งเสริมทักษะความรู้ในการเป็นประชาคมอาเซียน

๔.๔ ส่งเสริมและสนับสนุนพัฒนาต่อยอดการผลิต และจำหน่ายผลิตภัณฑ์เกษตรและประมง รวมทั้งผลิตภัณฑ์แปรรูปให้มีคุณภาพได้มาตรฐาน มีมูลค่าเพิ่มทางเศรษฐกิจสามารถขยายเครือข่ายการตลาด สร้างรายได้ให้กับเกษตรกรทั้งภายในประเทศและต่างประเทศ

๔.๕ คຸ້ມครองส่งเสริมและพัฒนาคุณภาพชีวิตผู้ใช้แรงงานและผู้ประกอบการ

๔.๖ สร้างกระบวนการมีส่วนร่วมของทุกภาคส่วนในการพัฒนา และบริหารการเกษตรและขับเคลื่อนให้บังเกิดผลในทางปฏิบัติโดยยึดหลักปรัชญาเศรษฐกิจพอเพียง



ยุทธศาสตร์ที่ ๕ การพัฒนาด้านการบริหารจัดการทรัพยากรธรรมชาติและสิ่งแวดล้อมอย่างยั่งยืน

- ๕.๑ ส่งเสริมการเพิ่มพื้นที่สีเขียวและอนุรักษ์ พื้นฟูทรัพยากรธรรมชาติและสิ่งแวดล้อม
- ๕.๒ บริหารจัดการขยะมูลฝอย สิ่งปฏิกูล และน้ำเสียทั้งทางบกและทางน้ำ
- ๕.๓ บริหารจัดการและรักษาความสมดุลของระบบนิเวศน์ ๓ น้ำ
- ๕.๔ เสริมสร้างการป้องกัน การกักเซาะริมตลิ่ง แม่น้ำลำคลอง และชายฝั่งทะเล

ยุทธศาสตร์ที่ ๖ การพัฒนาด้านการบริหารกิจการบ้านเมืองและสังคมที่ดี

- ๖.๑ เทิดทูน พิทักษ์ รักษาสถาบันชาติ ศาสนา พระมหากษัตริย์
- ๖.๒ ส่งเสริมการมีส่วนร่วมและสร้างความสมานฉันท์ของประชาชนในการพัฒนาท้องถิ่น
- ๖.๓ พัฒนาความรู้ความเข้าใจและการมีส่วนร่วมของประชาชนเกี่ยวกับการเมืองการปกครองตามระบอบประชาธิปไตยอันมีพระมหากษัตริย์ทรงเป็นประมุข
- ๖.๔ ส่งเสริมการมีส่วนร่วมของประชาชนในการรับรู้ข้อมูลข่าวสาร
- ๖.๕ พัฒนาระบบการบริหารจัดการองค์กรให้มีประสิทธิภาพรวมถึงพัฒนาหน่วยงานและบุคลากรทุกรูปแบบ
- ๖.๖ ก่อสร้าง/ปรับปรุงสถานที่ปฏิบัติงาน บำรุงรักษา/จัดหาวัสดุอุปกรณ์เครื่องมือเครื่องใช้ และพัฒนาระบบการทำงานโดยใช้เทคโนโลยีที่ทันสมัย
- ๖.๗ พัฒนาการบริหารกิจการบ้านเมืองและสังคมที่ดี ภายใต้ค่านิยมหลักของคนไทย ๑๒ ประการ
- ๖.๘ ส่งเสริมการมีส่วนร่วมของภาครัฐและภาคประชาชนในการป้องกันปัญหาคอร์รัปชันอย่างยั่งยืน

๑.๕ ไทยแลนด์ ๔.๐ (THAILAND ๔.๐)

การจัดทำแผนพัฒนาท้องถิ่นต้องมีความสัมพันธ์กับไทยแลนด์ ๔.๐ โดยให้ความสำคัญกับการพัฒนาด้านเทคโนโลยีกลุ่มอาหาร เกษตร และเทคโนโลยีชีวภาพ กลุ่มสาธารณสุข สุขภาพ และเทคโนโลยีทางการแพทย์ กลุ่มเครื่องมือ อุปกรณ์อัจฉริยะ หุ่นยนต์ และระบบเครื่องกลที่ใช้ระบบอิเล็กทรอนิกส์ควบคุม กลุ่มดิจิทัล เทคโนโลยีอินเทอร์เน็ตที่เชื่อมต่อและบังคับอุปกรณ์ต่างๆ ปัญญาประดิษฐ์และเทคโนโลยีสมองกลฝังตัว กลุ่มอุตสาหกรรมสร้างสรรค์ วัฒนธรรม และบริการที่มีมูลค่าสูง โดยรายละเอียดไทยแลนด์ ๔.๐ มีดังนี้





ประเทศไทย ๔.๐ ถือเป็นการพัฒนา เครื่องยนต์เพื่อขับเคลื่อนการเติบโตทางเศรษฐกิจ ชุมใหม่ (New Engines of Growth) ด้วยการเปลี่ยนแปลง ความได้เปรียบเชิงเปรียบเทียบ ของประเทศที่มี อยู่ ๒ ด้าน คือ ความหลากหลายเชิงชีวภาพ และ ความหลากหลายเชิงวัฒนธรรม ให้เป็นความได้เปรียบในเชิง แข่งขัน โดยการเติมเต็มด้วยวิทยาการ ความคิดสร้างสรรค์ นวัตกรรม วิทยาศาสตร์ เทคโนโลยี การวิจัยและ พัฒนา แล้วต่อยอดความได้เปรียบเชิงเปรียบเทียบเป็น ๕ กลุ่มเทคโนโลยีและอุตสาหกรรมเป้าหมาย ประกอบด้วย

๑. กลุ่มอาหาร เกษตร และเทคโนโลยีชีวภาพ (Food, Agriculture & Bio-Tech) อาทิ เทคโนโลยีการเกษตร (Agritech) เทคโนโลยีอาหาร (Foodtech) เป็นต้น

๒. กลุ่มสาธารณสุข สุขภาพ และเทคโนโลยีทางการแพทย์ (Health, Wellness & Bio-Med) อาทิ เทคโนโลยีสุขภาพ (Healthtech) เทคโนโลยีการแพทย์ (Medtech) สปา (Spa) เป็นต้น

๓. กลุ่มเครื่องมือ อุปกรณ์อัจฉริยะ หุ่นยนต์ และระบบเครื่องกลที่ใช้ระบบอิเล็กทรอนิกส์ ควบคุม (Smart Devices, Robotics & Mechatronics) อาทิ เทคโนโลยีหุ่นยนต์ (Robotech) เป็นต้น

๔. กลุ่มดิจิทัล เทคโนโลยีอินเทอร์เน็ตที่เชื่อมต่อและบังคับอุปกรณ์ต่างๆ ปัญญาประดิษฐ์และ เทคโนโลยีสมองกลฝังตัว (Digital, IOT, Artificial intelligence & Embedded Technology) อาทิ เทคโนโลยีการเงิน (Fintech) อุปกรณ์เชื่อมต่อออนไลน์โดยไม่ต้องใช้คน (IoT) เทคโนโลยีการศึกษา (Edtech) อี-มาร์เก็ตเพลส (E-Market place) อี-คอมเมิร์ซ (E-Commerce) เป็นต้น

๕. กลุ่มอุตสาหกรรมสร้างสรรค์ วัฒนธรรม และบริการที่มีมูลค่าสูง (Creative, Culture & High Value Services) อาทิ เทคโนโลยีการออกแบบ (Designtech) ธุรกิจไลฟ์สไตล์ (Lifestyle Business) เทคโนโลยีการท่องเที่ยว (Traveltech) การเพิ่มประสิทธิภาพการบริการ (Service Enhancing) เป็นต้น

**๒. ยุทธศาสตร์ขององค์กรปกครองส่วนท้องถิ่น****๒.๑ วิสัยทัศน์การพัฒนาของเทศบาลตำบลบางจะเกร็ง (Vision)**

“ประชาชนมั่งคั่ง ธรรมชาติดียั่งยืน พลิกฟื้นภูมิปัญญา พัฒนาพร้อมรับการเปลี่ยนแปลง”

๒.๒ ยุทธศาสตร์

การกำหนดยุทธศาสตร์การพัฒนาท้องถิ่นของเทศบาลตำบลบางจะเกร็ง โดยการวิเคราะห์ปัจจัยสภาพแวดล้อมภายนอก และภายในองค์กรเพื่อช่วยในการกำหนดจุดแข็ง (Strength) จุดอ่อน (Weakness) โอกาส (Opportunity) และอุปสรรคหรือภัยคุกคาม (Threat) เพื่อนำผลการวิเคราะห์ไปกำหนดกลยุทธ์การทำงาน โดยเทศบาลตำบลบางจะเกร็งได้กำหนดยุทธศาสตร์ไว้ ๖ ยุทธศาสตร์ ดังนี้

- ๑) ยุทธศาสตร์การพัฒนาด้านโครงสร้างพื้นฐาน
- ๒) ยุทธศาสตร์การพัฒนาด้านสาธารณสุข การส่งเสริมคุณภาพชีวิต การศึกษา การกีฬา ศิลปวัฒนธรรม ประเพณีและภูมิปัญญาท้องถิ่น
- ๓) ยุทธศาสตร์การพัฒนาด้านการจัดระเบียบชุมชน สังคม และการรักษาความสงบเรียบร้อย
- ๔) ยุทธศาสตร์การพัฒนาด้านการส่งเสริมเกษตรกรรม การประมง การลงทุนพาณิชย์กรรม และการท่องเที่ยว
- ๕) ยุทธศาสตร์การพัฒนาด้านการบริหารจัดการทรัพยากรธรรมชาติและสิ่งแวดล้อมอย่างยั่งยืน
- ๖) ยุทธศาสตร์การพัฒนาด้านการบริหารกิจการบ้านเมือง และสังคมที่ดี

๒.๓ เป้าประสงค์ในการพัฒนา (Goal)

๑. ชุมชนมีระบบโครงสร้างพื้นฐานที่มีมาตรฐาน การคมนาคมขนส่งและระบบสาธารณสุขปโภคสาธารณสุขการที่ได้มาตรฐาน เพียงพอและตรงกับความต้องการของประชาชน
๒. ประชาชนได้รับการยกระดับคุณภาพชีวิตที่ดีขึ้น รวมถึงการพัฒนาและส่งเสริมด้านสาธารณสุข การศึกษา การกีฬาและนันทนาการอย่างทั่วถึงในการเป็นประชาคมอาเซียน
๓. ศิลปวัฒนธรรม ประเพณี และภูมิปัญญาท้องถิ่นได้รับการอนุรักษ์ให้คงอยู่สืบต่อไป
๔. ประชาชนอยู่ร่วมกันในสังคมอย่างมีความสุข ห่างไกลจากยาเสพติด มีความมั่นคงปลอดภัยในชีวิตและทรัพย์สิน
๕. การเกษตรกรรม การลงทุน พาณิชยกรรม และการท่องเที่ยว ได้รับการพัฒนารองรับการเป็นประชาคมอาเซียน ประชาชนมีอาชีพและรายได้ที่เพียงพอต่อการดำรงชีวิตตามหลักเศรษฐกิจพอเพียง
๖. ทรัพยากรธรรมชาติได้รับการอนุรักษ์ ฟื้นฟู และพัฒนาอย่างยั่งยืน ชุมชนมีสิ่งแวดล้อมที่ดีปราศจากมลพิษ
๗. องค์กรและบุคลากรได้รับการพัฒนาอย่างมีคุณภาพ องค์กรมีระบบการบริหารจัดการที่ดี มีประสิทธิภาพ บุคลากรมีศักยภาพการทำงานตามหลักธรรมาภิบาลในการปฏิบัติหน้าที่และให้บริการประชาชน รวมถึงประชาชนมีความรักสามัคคีโดยมีส่วนร่วมในการพัฒนาท้องถิ่นตามระบอบประชาธิปไตย



๒.๔ ตัวชี้วัด

ยุทธศาสตร์ที่ ๑ การพัฒนาด้านโครงสร้างพื้นฐาน

• กลยุทธ์และตัวชี้วัดระดับกลยุทธ์

กลยุทธ์	ตัวชี้วัดระดับกลยุทธ์
๑. การคมนาคมและการขนส่ง	- จำนวนถนน สะพาน ทางเท้า ท่อหรือรางระบายน้ำ ที่ได้รับการก่อสร้าง/ซ่อมแซม ได้มาตรฐาน - มีระบบการคมนาคมที่สะดวกรวดเร็ว และปลอดภัยมากขึ้น
๒. การสาธารณูปโภค	- พื้นที่ขยายเขตไฟฟ้า และประปาเพิ่มมากขึ้น - ระบบการติดต่อสื่อสารได้รับการพัฒนาให้รวดเร็ว และประชาชนสามารถเข้าถึงได้ง่ายมากยิ่งขึ้น
๓. การก่อสร้าง ปรับปรุงอาคาร และสถานที่ สาธารณประโยชน์	- จำนวนอาคาร และสถานที่ สาธารณประโยชน์ที่ได้รับการก่อสร้างหรือปรับปรุง

ยุทธศาสตร์ที่ ๒ การพัฒนาด้านสาธารณสุข การส่งเสริมคุณภาพชีวิต การศึกษา การกีฬา ศิลปวัฒนธรรม ประเพณีและภูมิปัญญาท้องถิ่น

• กลยุทธ์และตัวชี้วัดระดับกลยุทธ์

กลยุทธ์	ตัวชี้วัดระดับกลยุทธ์
๑. การสาธารณสุข	- จำนวนประชาชนที่ป่วยทางร่างกาย และจิตใจ ลดลง - อัตราการเกิดโรคติดต่อ เช่น ไข้เลือดออก พิษสุนัขบ้า และการเกิดโรคอุบัติใหม่ อุตุนิยมวิทยาจำนวนลดลง - ร้อยละที่เพิ่มขึ้นของประสิทธิภาพในการบริหารจัดการขยะในชุมชน
๒. การสวัสดิการสังคม	- จำนวนผู้สูงอายุ ผู้พิการ ผู้ติดเชื้อ HIV ที่ได้รับเบี้ยยังชีพ - จำนวนเด็กนักเรียนระดับประถมศึกษาและศูนย์พัฒนาเด็กเล็กที่ได้รับการสนับสนุนอาหารกลางวัน และอาหารเสริม (นม) - จำนวนผู้ยากไร้ และผู้ด้อยโอกาสที่ได้รับการสงเคราะห์ - จำนวนงบประมาณที่อุดหนุน สนับสนุน กลุ่ม/ชมรม ที่จัดตั้งขึ้นตามกฎหมาย และหน่วยงานราชการ ที่ดำเนินงานด้านสังคม
๓. การส่งเสริมการศึกษา	- ร้อยละที่เพิ่มขึ้นของประสิทธิภาพการเรียนการสอน - เด็กและเยาวชนในตำบลมีศักยภาพเพิ่มสูงขึ้น
๔. การส่งเสริมการกีฬา และนันทนาการ	- จำนวนประชาชนที่เข้าร่วมในโครงการ/กิจกรรม ด้านกีฬา และนันทนาการ
๕. การอนุรักษ์ศิลปวัฒนธรรม ประเพณี และสืบทอด ภูมิปัญญาท้องถิ่น	- จำนวนประชาชนที่ร่วมโครงการอนุรักษ์ศิลปวัฒนธรรม ประเพณี และสืบทอดภูมิปัญญาท้องถิ่น



ยุทธศาสตร์ที่ ๓ การพัฒนาด้านการจัดระเบียบชุมชน สังคม และการรักษาความสงบเรียบร้อย

• กลยุทธ์และตัวชี้วัดระดับกลยุทธ์

กลยุทธ์	ตัวชี้วัดระดับกลยุทธ์
๑. การป้องกันและบรรเทาสาธารณภัย	- จำนวนอาสาสมัครป้องกันภัยฝ่ายพลเรือน และประชาชนที่ผ่านการฝึกอบรมการป้องกันและบรรเทาสาธารณภัย - อัตราความเร็วในการป้องกัน และบรรเทาเหตุสาธารณภัยเพิ่มขึ้น
๒. การรักษาความสงบเรียบร้อยในชุมชน	- จำนวนอุบัติเหตุบนท้องถนนลดลง - จำนวนการก่อเหตุ/คดีต่างๆ ในตำบลลดลง
๓. การส่งเสริมการจัดระเบียบสังคม และการป้องกันแก้ไขปัญหายาเสพติด	- จำนวนผู้เข้าร่วมโครงการสร้างความสามัคคีปรองดองสมานฉันท์เพิ่มขึ้น - จำนวนของผู้ติดยาเสพติดและก่อคดีต่างๆ ลดลง

ยุทธศาสตร์ที่ ๔ การพัฒนาด้านการส่งเสริมเกษตรกรรม การประมง การลงทุนพาณิชย์กรรม และการท่องเที่ยว

• กลยุทธ์และตัวชี้วัดระดับกลยุทธ์

กลยุทธ์	ตัวชี้วัดระดับกลยุทธ์
๑. การส่งเสริมการเกษตรและการประมง	- ร้อยละผลผลิตทางการเกษตร และการประมงที่เพิ่มขึ้นจากการเข้ารับการอบรมด้านเทคโนโลยีทางการเกษตรและการประมง
๒. การส่งเสริมความรู้ในการประกอบอาชีพ และการลงทุนตามแนวทางหลักปรัชญาเศรษฐกิจพอเพียง	- จำนวนประชาชนที่มีอาชีพ และรายได้เพิ่มขึ้น
๓. การส่งเสริมการลงทุนพาณิชย์กรรม และการท่องเที่ยว	- ร้อยละของจำนวนนักท่องเที่ยวที่เพิ่มขึ้น

ยุทธศาสตร์ที่ ๕ การพัฒนาด้านการบริหารจัดการทรัพยากรธรรมชาติและสิ่งแวดล้อมอย่างยั่งยืน

• กลยุทธ์และตัวชี้วัดระดับกลยุทธ์

กลยุทธ์	ตัวชี้วัดระดับกลยุทธ์
๑. การอนุรักษ์ฟื้นฟูทรัพยากรธรรมชาติและสิ่งแวดล้อม	๑. จำนวนโครงการที่รณรงค์ปลูกจิตสำนึกในการอนุรักษ์ทรัพยากรธรรมชาติและสิ่งแวดล้อม ๒. ความอุดมสมบูรณ์ทางระบบนิเวศเพิ่มมากขึ้น

**ยุทธศาสตร์ที่ ๒ การพัฒนาด้านการบริหารกิจการบ้านเมือง และสังคมที่ดี****• กลยุทธ์และตัวชี้วัดระดับกลยุทธ์**

กลยุทธ์	ตัวชี้วัดระดับกลยุทธ์
๑. การส่งเสริมประชาธิปไตย การมีส่วนร่วมในการพัฒนาท้องถิ่น และทางการเมืองของประชาชน	- จำนวนของประชาชนที่มีความรู้ในการปกครองระบอบประชาธิปไตย เข้ามามีส่วนร่วมในการบริหารงานเทศบาล และการพัฒนาท้องถิ่นเพิ่มสูงขึ้น
๒. การพัฒนาระบบการบริหารจัดการภายในองค์กร และเพิ่มประสิทธิภาพในการปฏิบัติราชการ	- จำนวนของประชาชนที่มีความพึงพอใจต่อการปฏิบัติงาน และคุณภาพการให้บริการของเทศบาลสูงขึ้น - จำนวนบุคลากรที่มีศักยภาพภาพ และมีธรรมาภิบาลสูงขึ้น
๓. การจัดหาวัสดุ ครุภัณฑ์ ปรับปรุง และพัฒนาสถานที่ เพื่อเพิ่มประสิทธิภาพในการปฏิบัติงาน	- จำนวนของวัสดุ ครุภัณฑ์เพียงพอสำหรับการปฏิบัติงาน - สถานที่ และอาคารสำนักงานมีความเหมาะสมในการปฏิบัติงาน

๒.๕ ค่าเป้าหมาย**ยุทธศาสตร์ที่ ๑ การพัฒนาด้านโครงสร้างพื้นฐาน**

๑. จำนวนถนนที่ได้มาตรฐาน ประชาชนสัญจรสะดวก ปลอดภัยมากขึ้น
๒. จำนวนสะพาน ทางเท้า ท่อหรือรางระบายน้ำได้รับการปรับปรุงซ่อมแซมให้ใช้งานได้ดี
๓. จำนวนคลองและร่องน้ำสาธารณะที่ได้รับการขุดลอกเพื่อความสะดวกในการสัญจรทางน้ำ
๔. ระบบไฟฟ้าส่องสว่างมีครบทุกพื้นที่ และประชาชนมีไฟฟ้าใช้ครบทุกครัวเรือน
๕. ระบบประปาสามารถผลิตน้ำประปาที่ได้มาตรฐานสะอาด ปลอดภัย และเพียงพอต่อความต้องการของประชาชน
๖. ระบบการสื่อสารมีความสะดวกรวดเร็ว ประชาชนได้รับข่าวสารมากขึ้น
๗. มีสถานที่สาธารณประโยชน์สำหรับประชาชนเพิ่มมากขึ้น

ยุทธศาสตร์ที่ ๒ การพัฒนาด้านสาธารณสุข การส่งเสริมคุณภาพชีวิต การศึกษา การกีฬา**ศิลปวัฒนธรรม ประเพณีและภูมิปัญญาท้องถิ่น**

๑. ประชาชน ได้รับความรู้ประโยชน์ขั้นพื้นฐานในการเข้าถึงการบริการด้านสุขภาพ อย่างเสมอภาคและเท่าเทียม และมีสุขภาพที่สมบูรณ์แข็งแรงมากขึ้น
๒. การแพร่ระบาดของโรคติดต่อในชุมชน เช่น โรคไข้เลือดออก ,โรคพิษสุนัขบ้าลดจำนวนลง
๓. ระบบการบริหารจัดการขยะในชุมชนมีประสิทธิภาพที่ดีมากขึ้น
๔. เด็ก สตรี ผู้สูงอายุ คนพิการ ผู้ด้อยโอกาส ผู้ติดเชื้อเอชไอวี และกลุ่ม/ชมรมที่จัดตั้งขึ้น ตามกฎหมาย และหน่วยงานราชการที่ดำเนินงานด้านสังคม ได้รับการจัดสวัสดิการ อย่างครบถ้วน
๕. ระบบการศึกษาที่ได้รับการพัฒนาให้มีประสิทธิภาพมากขึ้น สร้างโอกาสการเรียนรู้ อย่างทั่วถึง และเท่าเทียม
๖. เด็กและเยาวชนได้รับการส่งเสริมพัฒนาศักยภาพในทุกด้านอย่างมีคุณภาพ



๗. ประชาชนมีสุขภาพร่างกายสมบูรณ์ แข็งแรง เกิดความรักและความสามัคคีของคนในตำบลมากขึ้นจากการเล่นกีฬา และการออกกำลังกาย
๘. ศิลปวัฒนธรรม ประเพณีอันดีงาม และภูมิปัญญาในท้องถิ่นได้รับการสืบทอดให้คงอยู่สืบไป

ยุทธศาสตร์ที่ ๓ การพัฒนาด้านการจัดระเบียบชุมชน สังคม และการรักษาความสงบเรียบร้อย

๑. จำนวนอาสาสมัครป้องกันภัยฝ่ายพลเรือนและประชาชนที่ผ่านการอบรมทบทวนความรู้
๒. เหตุสาธารณภัยได้รับการบรรเทาและลดความรุนแรงลง
๓. ประชาชนมีความปลอดภัยในการใช้รถใช้ถนน
๔. ประชาชนมีความปลอดภัยในชีวิต และทรัพย์สินเพิ่มมากขึ้น
๕. คนในชุมชนอยู่ร่วมกันอย่างมีระเบียบและสามัคคี
๖. ปัญหาเสพติดได้รับการแก้ไขแบบบูรณาการ

ยุทธศาสตร์ที่ ๔ การพัฒนาด้านการส่งเสริมเกษตรกรรม การประมง การลงทุนพาณิชย์กรรม และการท่องเที่ยว

๑. การทำการเกษตร และการประมงด้วยเทคโนโลยี และทฤษฎีที่ทันสมัย
๒. รายได้ครัวเรือนเฉลี่ยของตำบลบางจะเกร็งเพิ่มสูงขึ้น
๓. เงินทุนหมุนเวียนในระบบเศรษฐกิจของตำบลบางจะเกร็งเพิ่มมากขึ้น

ยุทธศาสตร์ที่ ๕ การพัฒนาด้านการบริหารจัดการทรัพยากรธรรมชาติและสิ่งแวดล้อมอย่างยั่งยืน

๑. ประชาชนเกิดจิตสำนึกร่วมในการอนุรักษ์ทรัพยากรธรรมชาติและสิ่งแวดล้อมในชุมชนเพิ่มมากขึ้น
๒. ทรัพยากรธรรมชาติและสิ่งแวดล้อมที่ได้รับการอนุรักษ์ฟื้นฟูสู่คนรุ่นหลังอย่างยั่งยืน

ยุทธศาสตร์ที่ ๖ การพัฒนาด้านการบริหารกิจการบ้านเมือง และสังคมที่ดี

๑. เพิ่มจำนวนประชาชนที่มีความรู้ในการปกครองระบอบประชาธิปไตย เข้ามามีส่วนร่วมในการบริหารงานเทศบาล และการพัฒนาท้องถิ่น
๒. การให้บริการและการปฏิบัติงานของเทศบาลเป็นที่พึงพอใจของประชาชน
๓. การบริหารงานของเทศบาลผ่านมาตรฐานในการพัฒนาระบบบริหารจัดการบ้านเมืองที่ดี

๒.๖ กลยุทธ์

ยุทธศาสตร์ที่ ๑ การพัฒนาด้านโครงสร้างพื้นฐาน

- กลยุทธ์ที่ ๑ การคมนาคมและการขนส่ง
- กลยุทธ์ที่ ๒ การสาธารณสุข
- กลยุทธ์ที่ ๓ การก่อสร้าง ปรับปรุงอาคาร และสถานที่สาธารณสุขประโยชน์

ยุทธศาสตร์ที่ ๒ การพัฒนาด้านสาธารณสุข การส่งเสริมคุณภาพชีวิต การศึกษา การกีฬา ศิลปวัฒนธรรม ประเพณีและภูมิปัญญาท้องถิ่น

- กลยุทธ์ที่ ๑ การสาธารณสุข
- กลยุทธ์ที่ ๒ การสวัสดิการสังคม
- กลยุทธ์ที่ ๓ การส่งเสริมการศึกษา
- กลยุทธ์ที่ ๔ การส่งเสริมการกีฬา และนันทนาการ
- กลยุทธ์ที่ ๕ การอนุรักษ์ศิลปวัฒนธรรม ประเพณี และสืบทอด ภูมิปัญญาท้องถิ่น

**ยุทธศาสตร์ที่ ๓** การพัฒนาด้านการจัดระเบียบชุมชน สังคม และการรักษาความสงบเรียบร้อย

- กลยุทธ์ที่ ๑ การป้องกันและบรรเทาสาธารณภัย
- กลยุทธ์ที่ ๒ การรักษาความสงบเรียบร้อยในชุมชน
- กลยุทธ์ที่ ๓ การส่งเสริมการจัดระเบียบสังคม และการป้องกันแก้ไขปัญหาเสพติด

ยุทธศาสตร์ที่ ๔ การพัฒนาด้านการส่งเสริมเกษตรกรรม การประมง การลงทุนพาณิชย์กรรม และการท่องเที่ยว

- กลยุทธ์ที่ ๑ การส่งเสริมการเกษตรและการประมง
- กลยุทธ์ที่ ๒ การส่งเสริมความรู้ในการประกอบอาชีพ และการลงทุนตามแนวทางหลักปรัชญาเศรษฐกิจพอเพียง
- กลยุทธ์ที่ ๓ การส่งเสริมการพาณิชย์กรรม และการท่องเที่ยว

ยุทธศาสตร์ที่ ๕ การพัฒนาด้านการบริหารจัดการทรัพยากรธรรมชาติและสิ่งแวดล้อมอย่างยั่งยืน

- กลยุทธ์ที่ ๑ การอนุรักษ์ฟื้นฟูทรัพยากรธรรมชาติและสิ่งแวดล้อม

ยุทธศาสตร์ที่ ๖ การพัฒนาด้านการบริหารกิจการบ้านเมือง และสังคมที่ดี

- กลยุทธ์ที่ ๑ การส่งเสริมประชาธิปไตย การมีส่วนร่วมในการพัฒนาท้องถิ่น และทางการเมืองของประชาชน
- กลยุทธ์ที่ ๒ การพัฒนาระบบการบริหารจัดการภายในองค์กร และเพิ่มประสิทธิภาพในการปฏิบัติราชการ
- กลยุทธ์ที่ ๓ การจัดหาวัสดุ ครุภัณฑ์ ปรับปรุง และพัฒนาสถานที่เพื่อเพิ่มประสิทธิภาพในการปฏิบัติงาน

๒.๗ จุดยืนทางยุทธศาสตร์(Positioning) ขององค์กรปกครองส่วนท้องถิ่น

ตำบลบางจะเกร็ง เป็นตำบลที่อยู่ในอำเภอเมืองสมุทรสงคราม พื้นที่ของตำบลมีขนาดเล็ก ง่ายต่อการพัฒนา มีสถานที่ตั้งอยู่ไม่ไกลจากกรุงเทพมหานคร การเดินทางและการคมนาคมมีความสะดวก รวดเร็ว เหมาะแก่การส่งเสริมการค้าชุมชนและพัฒนาเป็นประตูสู่แหล่งท่องเที่ยว โดยสามารถเชื่อมโยงสถานที่ท่องเที่ยวร่วมกับพื้นที่อื่นๆ ที่อยู่ใกล้เคียงได้สะดวกเป็นการเปิดรับประชาคมอาเซียนที่จะมาถึง มีทรัพยากรทางธรรมชาติและแหล่งท่องเที่ยวที่สำคัญ คือ ที่ชุ่มน้ำดอนหอยหลอดที่มีความสำคัญระดับนานาชาติ (Ramsar Site) ซึ่งเป็นพื้นที่อุดมไปด้วยทรัพยากรทางทะเลและชายฝั่งที่มีความหลากหลาย โดยเฉพาะหอยหลอดซึ่งมีลักษณะที่โดดเด่นหาได้ยากในภูมิภาคอื่น ประชาชนส่วนใหญ่จึงประกอบอาชีพประมง เพาะเลี้ยงสัตว์น้ำกร่อย เช่น กุ้งทะเล ปูทะเล ปลากระพง และจับสัตว์น้ำชายฝั่ง เช่น หอยหลอด และสัตว์น้ำขนาดเล็กอื่นๆ มีการประกอบธุรกิจต่อเนื่องจากการท่องเที่ยว คือ จำหน่ายอาหารทะเลแปรรูป และประกอบธุรกิจร้านอาหาร ทำให้ประชาชนมีอาชีพ มีรายได้ส่งผลให้มีชีวิตความเป็นอยู่ที่ดีขึ้น ในพื้นที่ตำบลบางจะเกร็งยังมีป้าชายเลนที่คงความสมบูรณ์ทางระบบนิเวศซึ่งเป็นแหล่งอาศัยและเป็นแหล่งอนุบาลพันธุ์สัตว์น้ำ อีกทั้งยังเป็นแหล่งอาศัยของนกทะเลและนกชายฝั่งอย่างน้อย ๑๘ ชนิด พื้นที่ในตำบลบางจะเกร็งมีความเหมาะสมเป็นแหล่งท่องเที่ยวจากต้นทูนวัฒนธรรมเดิม และเอกลักษณ์เฉพาะของสถานที่ท่องเที่ยวในพื้นที่ ซึ่งรูปแบบการท่องเที่ยวที่เห็นได้อย่างชัดเจน คือ การท่องเที่ยวเชิงอนุรักษ์ และการท่องเที่ยวเชิงนิเวศที่สอดคล้องกับวิถีชีวิตและวัฒนธรรมของคนในท้องถิ่น ซึ่งประชาชนส่วนใหญ่สืบเชื้อสายมาจากชาวมอญ เกิดเป็นการผสมผสานทางวัฒนธรรมเป็นอัตลักษณ์ และภูมิปัญญาของท้องถิ่น เช่น การทำกะละแมรมัจฉา , ด้านการทำประมงชายฝั่ง/ประมงน้ำลึก ด้านช่างไม้ การต่อเรือจำลองและปลูกบ้านทรงไทย



ฉะนั้น ด้วยสภาพพื้นที่ที่มีแหล่งทรัพยากรธรรมชาติและสิ่งแวดล้อมที่มีความอุดมสมบูรณ์สามารถนำมาใช้เป็นต้นทุนในการพัฒนาเศรษฐกิจและอาชีพของประชาชนได้ รวมทั้งจากการกำหนดนโยบายของรัฐบาล ยุทธศาสตร์ ศักยภาพของตำบลบางจะเกร็ง ตลอดจนความต้องการของประชาชน จึงกำหนดจุดยืนทางยุทธศาสตร์(Positioning) ของตำบลบางจะเกร็ง คือ

**“ส่งเสริมการท่องเที่ยวเชิงอนุรักษ์ เพื่อยกระดับคุณภาพชีวิตและพัฒนาเศรษฐกิจในชุมชน
ยกระดับการศึกษาพร้อมทั้งอนุรักษ์ศิลปวัฒนธรรม ภูมิปัญญาท้องถิ่นภายใต้กลไกประชารัฐ”**

จุดยืนทางยุทธศาสตร์เทศบาลตำบลบางจะเกร็ง สอดคล้องกับยุทธศาสตร์องค์การปกครองส่วนท้องถิ่นในเขตจังหวัดสมุทรสงคราม , ยุทธศาสตร์จังหวัดสมุทรสงคราม , ยุทธศาสตร์กลุ่มจังหวัดภาคกลางตอนล่าง ๒ , แผนพัฒนาเศรษฐกิจและสังคมแห่งชาติ ฉบับที่ ๑๒ , นโยบายรัฐบาลและแผนยุทธศาสตร์ชาติ ๒๐ ปี

๒.๘ ความเชื่อมโยงของยุทธศาสตร์ในภาพรวม

จากประเด็นความเชื่อมโยงยุทธศาสตร์ที่สำคัญของแผนพัฒนาเศรษฐกิจและสังคมแห่งชาติ ฉบับที่ ๑๒ ยุทธศาสตร์ชาติ และยุทธศาสตร์จังหวัด กลุ่มจังหวัด จะเห็นได้ว่ามีความเชื่อมโยงกันอย่างชัดเจนในการนำมาเป็นแนวทางกำหนดประเด็นยุทธศาสตร์การพัฒนาขององค์การปกครองส่วนท้องถิ่น ซึ่งการกำหนดประเด็นยุทธศาสตร์การพัฒนาที่ชัดเจนจะเป็นการเตรียมการพัฒนา เป็นการนำภูมิคุ้มกันที่มีอยู่พร้อมทั้งเร่งสร้างภูมิคุ้มกันใหม่ในท้องถิ่นให้เข้มแข็งขึ้น เพื่อเตรียมความพร้อมคน สังคม และระบบเศรษฐกิจของชุมชนให้สามารถปรับตัวรองรับผลกระทบจากการสภาวะการเปลี่ยนแปลงได้อย่างเหมาะสม โดยให้ความสำคัญกับการพัฒนาคน สังคมเศรษฐกิจภายในชุมชนให้มีคุณภาพ ใช้ทรัพยากรที่มีอยู่ภายในชุมชนอย่างคุ้มค่าและเกิดประโยชน์สูงสุด รวมทั้งสร้างโอกาสทางเศรษฐกิจด้วยฐานความรู้ เทคโนโลยี นวัตกรรม และความคิดสร้างสรรค์ บนพื้นฐานการผลิตและการบริโภคที่เป็นมิตรต่อสิ่งแวดล้อม ซึ่งจะนำไปสู่การพัฒนาเพื่อประโยชน์สุขที่ยั่งยืนของชุมชนภายใต้หลักปรัชญาของเศรษฐกิจพอเพียงโดยประชารัฐ



๓. การวิเคราะห์เพื่อพัฒนาท้องถิ่น

๓.๑ การวิเคราะห์กรอบการจัดทำยุทธศาสตร์ขององค์กรปกครองส่วนท้องถิ่น

ผลการวิเคราะห์ศักยภาพเพื่อประเมินสถานภาพการพัฒนาในปัจจุบันและโอกาสการพัฒนาในอนาคตของเทศบาลตำบลบางจะเกร็ง เป็นการประเมินถึง จุดแข็ง(Strength) และจุดอ่อน(Weakness) ของท้องถิ่น อันเป็นสถานะแวดล้อมภายในขององค์กรปกครองส่วนท้องถิ่น รวมถึงโอกาส(Opportunity) และอุปสรรคหรือภัยคุกคาม(Threat) อันเป็นสถานะแวดล้อมภายนอกที่มีผลต่อการพัฒนาท้องถิ่น โดยใช้เทคนิคการ SWOT analysis เพื่อนำผลการวิเคราะห์ไปกำหนดกลยุทธ์การทำงาน นำไปสู่การกำหนดวิสัยทัศน์และยุทธศาสตร์การพัฒนาขององค์กร

๑. การวิเคราะห์สภาพแวดล้อมองค์กร โดยใช้ SWOT Analysis

โดยพิจารณาจากสภาพแวดล้อมองค์กรทั้งปัจจัยภายในและปัจจัยภายนอก ดังนี้

๑.๑ ปัจจัยภายในองค์กร ได้แก่

- โครงสร้างขององค์กร
- นโยบายผู้บริหาร
- การบริหารจัดการ
- ทรัพยากรบุคลากร
- การบริการสาธารณะ

๑.๒ ปัจจัยภายนอกองค์กร ได้แก่

- กฎหมาย
- การเมือง
- เศรษฐกิจ
- สังคม วัฒนธรรมประเพณี
- ทรัพยากรธรรมชาติและสิ่งแวดล้อม



๒. การวิเคราะห์ปัจจัยภายในที่มีผลต่อองค์กร

จุดแข็ง(S)	จุดอ่อน(W)
S ๑ เป็นองค์กรที่มีโครงสร้างการปฏิบัติงานที่ชัดเจน ครอบคลุมอำนาจหน้าที่ตามภารกิจ และมีระเบียบ ข้อกฎหมายในการปฏิบัติงานที่ชัดเจน และมีการควบคุม การทำงานโดยมีระบบควบคุมภายในของเทศบาล	W ๑ งบประมาณในการบริหารงานมีจำกัดยังไม่เพียงพอต่อ การพัฒนา ทำให้การนำแผนพัฒนาที่มาจากความต้องการ ของประชาชน ไปสู่การปฏิบัติเป็นไปอย่างไม่มีประสิทธิภาพ
S ๒ มีโครงสร้างและการบริหารงานที่ไม่ซับซ้อน ทำให้มี ความคล่องตัวในการบริหารงานและแก้ไขปัญหาความ เตือร้อนของประชาชน	W ๒ โครงการขนาดใหญ่ที่ต้องใช้งบประมาณสูง ไม่สามารถดำเนินโครงการได้ เนื่องจากมีงบประมาณ ไม่เพียงพอ
S ๓ เป็นหน่วยงานที่อยู่ใกล้ชิดกับประชาชนมากที่สุด จึงสามารถเข้าถึงความต้องการของประชาชน และสามารถแก้ไขปัญหาให้ประชาชนได้อย่างรวดเร็ว	W ๓ การปฏิบัติงานของเจ้าหน้าที่ยังไม่เป็นระบบเท่าที่ควร เนื่องจากผู้ปฏิบัติงานมีจำนวนน้อย เมื่อเทียบกับปริมาณ งาน และจะต้องรับผิดชอบงานหลายด้าน ทำให้เจ้าหน้าที่ ที่มีอยู่จะต้องรับผิดชอบในหลายหน้าที่ ซึ่งบางตำแหน่งงาน จำเป็นจะต้องใช้ผู้ที่มีความเชี่ยวชาญในการปฏิบัติงาน โดยเฉพาะ เช่น ตำแหน่งนิติกร ประสิทธิภาพในการ ปฏิบัติงานจึงยังไม่ดีเท่าที่ควร
S ๔ มีระบบการฝึกอบรมหรือพัฒนาศักยภาพผู้บริหาร และบุคลากรขององค์กร เพื่อให้การปฏิบัติงานเป็นไป อย่างมีประสิทธิภาพ	W ๔ บุคลากรของเทศบาล และประชาชนในตำบลยังขาด ความพร้อมในการเข้าสู่ประชาคมอาเซียน และบุคลากร บางส่วนขาดทักษะความรู้เริ่มในการเรียนรู้นวัตกรรมใหม่ๆ
S ๕ มีการจัดทำแผนพัฒนาท้องถิ่น เพื่อใช้เป็นแนวทาง ในการพัฒนาตำบล ที่สอดคล้องกับปัญหา และความต้องการของประชาชน	W ๕ ระบบข้อมูลสำหรับการวางแผนในการพัฒนา ยังไม่ครบถ้วนครอบคลุมทุกด้าน ทำให้การวางแผน ยังไม่มีประสิทธิภาพเท่าที่ควร
S ๖ มีการติดตั้งระบบอินเทอร์เน็ตความเร็วสูง และมีเครื่องคอมพิวเตอร์และครุภัณฑ์สำนักงาน พร้อมใช้งานทำให้เกิดความรวดเร็วในการปฏิบัติงาน	W ๖ การบริหารจัดการ และพัฒนาท้องถิ่นยังขาดการ มีส่วนร่วมของประชาชน เนื่องจากประชาชนส่วนใหญ่ ยังไม่ค่อยให้ความสำคัญกับกระบวนการมีส่วนร่วมในการ เข้าร่วมเป็นส่วนหนึ่ง ในการบริหารจัดการ การแสดงความคิดเห็น และการร่วมพัฒนาท้องถิ่น
S ๗ ระบบการทำงานในองค์กรมีการเรียกประชุม พนักงานเพื่อแจ้งให้ทราบเรื่องต่างๆ และติดตามผลการ ทำงานของแต่ละส่วนเพื่อปรึกษาหารือร่วมกันประจำทุก เดือน	W ๗ ยังไม่มีการพัฒนาการจัดเก็บรายได้โดยปรับปรุงระบบ วิธีการการจัดเก็บภาษี ค่าธรรมเนียมต่างๆ เพื่อให้มีรายได้เพิ่มมากขึ้น เช่น การจัดทำแผนที่ภาษี
S ๘ เทศบาลตำบลบางจะเกร็ง กำหนดค่านิยมร่วมกัน ว่า “รวดเร็ว ทันใจ ยินดีรับใช้ประชาชน” เพื่อใช้เป็น แนวทางในการพัฒนา และปฏิบัติงานร่วมกันของบุคลากร ในองค์กร	W ๘ ชุมชนเติบโตโดยขาดการวางแผนเมืองที่เป็นระบบ



๓. การวิเคราะห์ปัจจัยภายนอกที่มีผลต่อองค์กร

โอกาส(O)	อุปสรรค(T)
○ ๑ พรบ.กำหนดแผนและขั้นตอนการกระจายอำนาจให้แก่องปท. พ.ศ. ๒๕๔๒ และที่แก้ไขเพิ่มเติม ได้บัญญัติเกี่ยวกับโครงสร้างและอำนาจหน้าที่ของท้องถิ่นอย่างชัดเจน เอื้อต่อการบริหารจัดการพื้นที่ และการจัดระบบบริการสาธารณะเพื่อประโยชน์ของประชาชนในท้องถิ่น	T ๑ กฎหมาย ระเบียบข้อบังคับที่เกี่ยวข้องกับการปฏิบัติงานมีการแก้ไขเปลี่ยนแปลงอย่างต่อเนื่อง ทำให้เจ้าหน้าที่ผู้ปฏิบัติงานเกิดความสับสน และขาดความชัดเจนในการปฏิบัติงาน
○ ๒ พรบ.เทศบาล พ.ศ. ๒๕๔๖ แก้ไขเพิ่มเติมถึงฉบับที่ ๑๓ พ.ศ. ๒๕๕๒ กำหนดให้สมาชิกสภาเทศบาล และนายกเทศมนตรีมีวาระการดำรงตำแหน่งคราวละสี่ปี เป็นการเปิดโอกาสให้บุคคลที่มีความรู้ความสามารถเข้ามาบริหารงานและพัฒนาท้องถิ่น	T ๒ การดำเนินงานตามนโยบายหลักขององค์กร และนโยบายต่างๆ ของรัฐบาลมีจำนวนเพิ่มมากขึ้น ทำให้ความรับผิดชอบเพิ่มมากขึ้น ประกอบกับปัญหาในพื้นที่และความต้องการของประชาชนมีมาก แต่ไม่สามารถปฏิบัติได้ครบถ้วน เนื่องจากจำกัดด้วยอำนาจหน้าที่ และจำนวนของงบประมาณที่มีจำกัด
○ ๓ เป็นองค์กรที่มีหน้าที่ให้บริการสาธารณะแก่ประชาชนอย่างใกล้ชิด มีงบประมาณสนับสนุนจากรัฐบาลเพื่อการบริหารจัดการและพัฒนาท้องถิ่นเพิ่มขึ้น	T ๓ มีระเบียบกฎหมายที่เกี่ยวข้องในการปฏิบัติงานค่อนข้างมาก ทำให้การดำเนินงานไม่คล่องตัว ตอบสนองความต้องการของประชาชนได้ไม่เต็มที่
○ ๔ ยุทธศาสตร์การพัฒนาจังหวัดสมุทรสงครามได้กำหนดวิสัยทัศน์ และยุทธศาสตร์ที่เอื้อต่อการพัฒนาตำบลบางจะเกร็ง	T ๔ การบริหารงานโดยนักการเมืองที่มาจากการเลือกตั้ง ทำให้นโยบายไม่มีความต่อเนื่อง
○ ๕ พื้นที่ของตำบลมีขนาดเล็กง่ายต่อการพัฒนา มีสถานที่ตั้งอยู่ใกล้กรุงเทพมหานคร การเดินทางและการคมนาคมมีความสะดวก รวดเร็ว เหมาะแก่การส่งเสริมการค้าชุมชนและพัฒนาเป็นประตูสู่แหล่งท่องเที่ยว	T ๕ การมีส่วนร่วมในการคิดการตัดสินใจในการพัฒนาท้องถิ่น และการตรวจสอบการบริหารงานของภาคประชาชนยังมีน้อย
○ ๖ พื้นที่ในตำบลบางจะเกร็งมีความเหมาะสมเป็นแหล่งท่องเที่ยว จากต้นทุเรียนวัฒนธรรมเดิมและเอกลักษณ์เฉพาะของสถานที่ท่องเที่ยวในพื้นที่ คือ ดอนหอยหลอด	T ๖ ประชาชนยังไม่มีทัศนคติถึงบทบาทของตนเองในการมีส่วนร่วมพัฒนาตำบล รวมถึงไม่ให้ความสำคัญกับการประชุม การจัดทำโครงการจึงไม่สามารถตอบสนองความต้องการของประชาชนได้อย่างแท้จริง
○ ๗ ชื่อเสียงของจังหวัดสมุทรสงครามทางด้านการท่องเที่ยวและแหล่งอาหารทะเล สามารถสร้างโอกาสในการดึงกระแสเงินจากภายนอกมาได้เป็นจำนวนมาก ประชาชนสามารถสร้างอาชีพใหม่ให้เกิดขึ้นได้ง่าย	T ๗ การเข้ามาของนักท่องเที่ยวจำนวนมากส่งผลให้สภาพแวดล้อมในตำบลเกิดความเสื่อมโทรมลงโดยเฉพาะดอนหอยหลอด ประกอบกับประชาชนในพื้นที่ยังขาดจิตสำนึกในการอนุรักษ์ดูแลรักษาทรัพยากรธรรมชาติ
○ ๘ ทรัพยากรธรรมชาติในพื้นที่ ยังมีความอุดมสมบูรณ์ และมีความหลากหลายทางนิเวศวิทยา	T ๘ การเติบโตอย่างรวดเร็วของสังคมเมือง ส่งผลให้การพยากรณ์แนวโน้มหรือทิศทางการพัฒนา ทำได้ยาก และเกิดความไม่แน่นอน
○ ๙ มีวิถีชีวิต วัฒนธรรม ประเพณีที่เป็นเอกลักษณ์ระหว่างชาวไทยและชาวมลายู และเป็นโอกาสในการพัฒนา ส่งเสริมการท่องเที่ยวเชิงอนุรักษ์ ที่สอดคล้องกับวิถีชีวิต และศิลปวัฒนธรรมประจำท้องถิ่น	T ๙ การรวมกลุ่มอาชีพบางกลุ่มยังไม่เป็นรูปธรรมที่ชัดเจน ทำให้เทศบาลไม่สามารถทำการส่งเสริมเพื่อพัฒนาต่อยอดได้

**๔. การวิเคราะห์ปัญหาและความต้องการของประชากรในท้องถิ่น (Demand Analysis)**

ตามประเด็นการพัฒนาท้องถิ่น ประกอบด้วยขอบข่ายและปริมาณของปัญหา สาเหตุของปัญหา
พื้นที่เป้าหมาย/กลุ่มเป้าหมายและการคาดการณ์แนวโน้มในอนาคต

दान	ขอบข่ายและปริมาณของปัญหา/ความต้องการ	สาเหตุของปัญหา	พื้นที่เป้าหมาย/ กลุ่มเป้าหมาย	ความคาดหวังและ แนวโน้มอนาคต
๑. โครงสร้างพื้นฐาน	๑.๑ เส้นทางคมนาคม	ถนนภายในหมู่บ้าน บางแห่งชำรุดเสียหาย และบางแห่งทางเดินแคบ เดินทางไม่สะดวก เทศบาลจำเป็นต้อง ดำเนินการในพื้นที่ ที่มีความเร่งด่วนก่อน เนื่องจากงบประมาณใน การดำเนินการไม่เพียงพอ	เส้นทางคมนาคม ภายในพื้นที่ตำบล บางจะเกร็ง	มีเส้นทางในการ คมนาคมเพียงพอ และประชาชนได้รับ ความสะดวก ปลอดภัยในการ สัญจรไปมา
	๑.๒ ไฟฟ้าตามเส้นทาง	ไฟฟ้าส่องสว่างทางและที่ สาธารณะยังไม่สามารถ ดำเนินการครอบคลุมพื้นที่ ได้ทั้งหมด	ถนนที่สร้างใหม่ และที่สาธารณะ ในเขตพื้นที่ตำบล บางจะเกร็ง	ทางและที่สาธารณะ มีแสงสว่างเพียงพอ ประชาชนได้รับความ สะดวกในการสัญจร ไปมาและป้องกันการ เกิดอาชญากรรมได้
๒. ด้านสาธารณสุข การส่งเสริมคุณภาพ ชีวิต การศึกษา การ กีฬา ศิลปวัฒนธรรม ประเพณีและภูมิ ปัญญาท้องถิ่น	๒.๑ การป้องกันและควบคุม โรคติดต่อ	- สภาพพื้นที่บางแห่งมีแหล่ง เพาะพันธุ์เชื้อโรคและพาหะ ของโรค เช่น ท่อระบายน้ำ พื้นที่น้ำขัง แหล่งน้ำเสีย ซึ่ง เป็นแหล่งเพาะพันธุ์ยุงลาย และก่อให้เกิดโรคไข้เลือดออก - มีการระบาดของโรคอุบัติ ใหม่ โรคระบาด โรคติดต่อ	ในเขตพื้นที่ตำบล บางจะเกร็ง	ในพื้นที่ไม่มีแหล่ง เพาะพันธุ์เชื้อโรค และ ไม่มีการระบาดของโรค อุบัติใหม่ โรคระบาด โรคติดต่อ
	๒.๒ สุขขจรจัด	ปัญหาสุขขจรจัดที่ขาดการ ควบคุมดูแล ไม่มีเจ้าของและ ทำร้ายผู้ที่สัญจรไปมา	ในเขตพื้นที่ตำบล บางจะเกร็ง	สุขขจรจัดได้รับการ ควบคุมดูแล ไม่ให้ ทำร้ายผู้ที่สัญจรไปมา
	๒.๓ การอนุรักษ์ประเพณีและ ภูมิปัญญาท้องถิ่น	ประเพณีและภูมิปัญญาใน ท้องถิ่นเริ่มที่จะไม่ได้รับการ สืบทอด เช่น ประเพณีจี่เมิญ การทำตบจาก	เด็กและเยาวชน	ประเพณีและภูมิปัญญา ในท้องถิ่นได้รับการสืบทอด ต่อไปยังคนรุ่นหลัง
	๒.๔ การปรับปรุง สภาพแวดล้อมที่อยู่อาศัย	ประชาชนในพื้นที่บางรายมีที่ อยู่อาศัยไม่มั่นคงแข็งแรง	ผู้สูงอายุ ผู้พิการ ผู้ด้อยโอกาส	- ประชาชนในพื้นที่ ได้รับความช่วยเหลือ ซ่อมแซมที่อยู่อาศัยให้ มั่นคงแข็งแรง ปลอดภัย และมีคุณภาพชีวิตที่ดี



ด้าน	ขอบข่ายและปริมาณของปัญหา/ความต้องการ	สาเหตุของปัญหา	พื้นที่เป้าหมาย/กลุ่มเป้าหมาย	ความคาดหวังและแนวโน้มอนาคต
๓. ด้านการจัดระเบียบชุมชน สังคม และการรักษาความสงบเรียบร้อย	๓.๑ กล้องโทรทัศน์วงจรปิดในพื้นที่จุดเสี่ยง	เทศบาลมีงบประมาณไม่เพียงพอที่จะติดตั้งกล้องโทรทัศน์วงจรปิดในจุดเสี่ยงที่ครอบคลุม	พื้นที่จุดเสี่ยง	ติดตั้งกล้องโทรทัศน์วงจรปิดครอบคลุมทุกพื้นที่จุดเสี่ยง
	๓.๒ ระบบท่อน้ำดับเพลิง	การติดตั้งระบบท่อน้ำดับเพลิงในหมู่บ้านเพื่อป้องกันอัคคีภัยต้องใช้งบประมาณจำนวนมาก	ในเขตพื้นที่ตำบลบางจะเกร็ง	ติดตั้งระบบท่อน้ำดับเพลิงในหมู่บ้านครบทุกหมู่บ้านเพื่อป้องกันอัคคีภัย
	๓.๓ การใช้รถใช้ถนน	การขับขี่ที่ไม่ปลอดภัยบนท้องถนนจากความประมาทของคนบางกลุ่ม	เด็กและเยาวชน	ประชาชนมีจิตสำนึกการขับขี่ปลอดภัย
๔. ด้านการส่งเสริมเกษตรกรรม การประมง การลงทุน พาณิชยกรรม และการท่องเที่ยว	๔.๑ การประกอบอาชีพ การลงทุน	ขาดแหล่งเงินทุน ทำให้ต้องกู้ยืมเงินจากนายทุน นอกกระบบก่อให้เกิดปัญหาหนี้สินและความยากจน และกลุ่มผู้ไม่มีงานทำอยู่จำนวนหนึ่งที่ไม่สามารถหารายได้เพียงพอกับรายจ่าย	กลุ่มผู้ไม่มีอาชีพหรือรายได้น้อย	ประชาชนมีอาชีพที่มั่นคง สร้างรายได้ที่เพียงพอกับการใช้จ่าย ไม่มีหนี้สิน
	๔.๒ แหล่งท่องเที่ยว	แหล่งท่องเที่ยวในพื้นที่ไม่ได้รับการพัฒนาและประชาสัมพันธ์เท่าที่ควร ไม่มีสิ่งดึงดูดและจูงใจนักท่องเที่ยวที่แปลกใหม่	ดอนหอยหลอด วัดศรัทธาธรรม วัดบางจะเกร็ง	แหล่งท่องเที่ยวในพื้นที่มีนักท่องเที่ยวจำนวนมาก และสร้างรายได้ให้ประชาชนในชุมชน
๕. ด้านการบริหารจัดการทรัพยากรธรรมชาติ และสิ่งแวดล้อมอย่างยั่งยืน	จิตสำนึกในการอนุรักษ์ทรัพยากรธรรมชาติและสิ่งแวดล้อม	ยังมีประชาชนที่ขาดจิตสำนึกในการอนุรักษ์ทรัพยากรธรรมชาติและสิ่งแวดล้อม เช่น การทิ้งขยะในแหล่งน้ำ โรงงานอุตสาหกรรมนอกพื้นที่ปล่อยน้ำเสียลงแม่น้ำ ส่งผลให้สัตว์น้ำตาย	ในเขตพื้นที่ตำบลบางจะเกร็ง	ทรัพยากรธรรมชาติและสิ่งแวดล้อมได้รับการอนุรักษ์ให้คงอยู่สืบไป



ด้าน	ข้อบ่งชี้และปริมาณของปัญหา/ความต้องการ	สาเหตุของปัญหา	พื้นที่เป้าหมาย/กลุ่มเป้าหมาย	ความคาดหวังและแนวโน้มอนาคต
๖. ด้านการบริหารกิจการบ้านเมืองและสังคมที่ดี	การมีส่วนร่วมในทางการเมือง การปกครอง และการบริหารหรือพัฒนาท้องถิ่น	ประชาชนในท้องถิ่นยังขาดจิตสำนึกและไม่ให้ความสำคัญกับการมีส่วนร่วมในการพัฒนาท้องถิ่นของตนเอง ทำให้การดำเนินการเป็นเพียงการแก้ไขปัญหาของบุคคลบางกลุ่ม ซึ่งยังมีประชาชนส่วนหนึ่งขาดความรู้ถึงสิทธิ และหน้าที่ของตนเองตามระบอบประชาธิปไตย	กลุ่มผู้นำชุมชนและประชาชนในตำบลบางจะเกร็ง	ประชาชนในพื้นที่เข้ามามีส่วนร่วมในการบริหารงาน และพัฒนาแก้ปัญหาในท้องถิ่น

๕. วิเคราะห์ปัจจัยและสถานการณ์การเปลี่ยนแปลงในระดับภูมิภาค ประเทศ และต่างประเทศ ในเรื่องที่ส่งผลกระทบต่อการพัฒนา

ตามที่กลุ่มประเทศในระดับภูมิภาคเอเชียตะวันออกเฉียงใต้ จำนวน ๑๐ ประเทศ ได้รวมตัวจัดตั้งสมาคมประชาชาติเอเชียตะวันออกเฉียงใต้ (Association of South East Asian Nations หรือ ASEAN) ซึ่งเป็นองค์กรระหว่างประเทศ ระดับภูมิภาคเอเชียตะวันออกเฉียงใต้ โดยในช่วงตั้งแต่ ปี ๒๕๑๐ ถึง ๒๕๓๔ สมาคมเอเซียนให้ความสำคัญด้านการเมือง และความมั่นคง มุ่งส่งเสริมสันติภาพ และเสถียรภาพในภูมิภาค ต่อมาในปี ๒๕๓๕ ประเทศไทยในฐานะสมาชิกสมาคมอาเซียนได้ผลักดันให้เกิดความร่วมมือทางเศรษฐกิจของกลุ่มประเทศในอาเซียน โดยให้มีการจัดตั้งเขตการค้าเสรีอาเซียน (ASEAN Free Trade Area) หรือ อาฟต้า (AFTA) ในการลดภาษีศุลกากร ระหว่างกันเหลือร้อยละ ๐-๕ เป็นที่เรียบร้อยแล้วเมื่อปี ๒๕๕๑ ซึ่งได้ส่งผลให้ปัจจุบันบริบททางการเมือง เศรษฐกิจ และสังคม รวมทั้งความสัมพันธ์ระหว่างประเทศของกลุ่มประเทศในอาเซียนเปลี่ยนแปลงไปอย่างมาก โดยเฉพาะการขยายตัวทางเศรษฐกิจในภูมิภาคและภูมิภาคใกล้เคียงคือ จีน และอินเดีย ตลอดจนภูมิภาคอื่น เช่น สหภาพยุโรป อีกทั้งได้เกิดปัญหาความท้าทาย ความมั่นคงในรูปแบบใหม่ เช่น โรคระบาด การก่อการร้าย ยาเสพติด การค้ามนุษย์ สิ่งแวดล้อม ภัยพิบัติ ทำให้อาเซียนจำเป็นต้องปรับตัว เพื่อให้สามารถรับมือการเปลี่ยนแปลงของสภาพแวดล้อม ระหว่างประเทศ ประกอบกับที่ประชุมสุดยอดผู้นำอาเซียนปี ๒๕๕๐ (๒๐๐๗) ณ เมืองเซบู ประเทศฟิลิปปินส์ ผู้นำอาเซียนได้ตกลงให้มีการจัดตั้งประชาคมเศรษฐกิจอาเซียน (ASEAN Economic Community-AEC) ซึ่งเป้าหมายสำคัญของการสร้างประชาคมเศรษฐกิจอาเซียน ประกอบด้วย

๑. เพื่อให้อาเซียนเป็นฐานการผลิตเดียว มีการเคลื่อนย้ายสินค้า ทู่น และปัจจัยการผลิตอื่นๆ ได้อย่างเสรี
๒. เพื่อสร้างเสริมขีดความสามารถในการแข่งขัน
๓. เพื่อให้เกิดการพัฒนาทางเศรษฐกิจอย่างเสมอภาค ลดช่องว่างการพัฒนาระหว่างสมาชิกเก่าและสมาชิกใหม่
๔. เพื่อบูรณาการเศรษฐกิจของอาเซียนเข้ากับเศรษฐกิจโลก โดยผ่านการจัดทำข้อตกลงการค้าเสรี (FTA) กับประเทศนอกภูมิภาค



การก้าวเข้าสู่ประชาคมอาเซียนของประเทศในสมาคมประชาชาติเอเชียตะวันออกเฉียงใต้ ในปี ๒๕๕๘ ในกรณีของประเทศไทย ส่วนที่สำคัญ คือ การปรับตัวและการเตรียมความพร้อมของชุมชนท้องถิ่น ในการเป็นประชาคมอาเซียน เพราะว่าถ้าหากชุมชนท้องถิ่น ไม่มีมาตรการหรือแผนรองรับการเป็นประชาคมอาเซียน ก็จะทำให้เกิดความเสียเปรียบทางการแข่งขัน การตลาด ตลอดจนทางด้านภูมิปัญญาท้องถิ่น วัฒนธรรมท้องถิ่น ที่ถือว่าเป็นสิ่งที่อยู่คู่กับสังคมไทยมาอย่างยาวนาน และการสร้างชุมชนท้องถิ่นที่มีวิสัยทัศน์ ให้มีความสามารถในการบูรณาการเศรษฐกิจของประชาคมอาเซียนให้เข้ากับบริบทของชุมชนท้องถิ่น องค์กรปกครองส่วนท้องถิ่น ซึ่งมีภารกิจสำคัญในการจัดบริการสาธารณะให้ตอบสนองความต้องการของประชาชนในท้องถิ่น จำเป็นต้องเล็งเห็นถึงความสำคัญของการเป็นประชาคมอาเซียน ด้วยการสร้างความรู้ ความเข้าใจ ให้กับประชาชน โดยกำหนดแนวทางการพัฒนาท้องถิ่นและการบริหารงานเพื่อพัฒนาคุณภาพชีวิตของประชาชนให้สามารถรองรับผลกระทบที่จะเกิดขึ้น เมื่อประเทศไทยเข้าสู่ความเป็นประชาคมอาเซียน ทั้งนี้ องค์กรปกครองส่วนท้องถิ่นจะต้องวางแผน และเตรียมความพร้อมในการรองรับผลกระทบจากการเป็นประชาคมอาเซียนที่มีต่อองค์กรปกครองส่วนท้องถิ่น และประชาชนในท้องถิ่นทั้ง ๗ ด้าน ดังนี้

๑. การพัฒนาโครงสร้างพื้นฐานและสร้างเครือข่ายคมนาคม ประชาคมเศรษฐกิจอาเซียน ทำให้เกิดการรวมตัวของเศรษฐกิจที่มีมูลค่า และมีช่องทางการกระจายสินค้าเพิ่มมากขึ้นนอกจากนั้น จะเกิดการเรียกร้องจากกลุ่มนักลงทุนที่เข้ามาลงทุนในประเทศไทยให้มีการพัฒนาเครือข่ายการคมนาคม เพื่อให้การเคลื่อนย้ายสินค้าและแรงงานมีความสะดวกรวดเร็วและมีประสิทธิภาพ ดังนั้นองค์กรปกครองส่วนท้องถิ่น จะต้องมุ่งเน้นการพัฒนาโครงสร้างพื้นฐานที่จำเป็นต่อการขยายฐานการผลิต อาทิ ไฟฟ้าและประปา ซึ่งองค์กรปกครองส่วนท้องถิ่นอาจไม่สามารถดำเนินการได้โดยลำพัง จำเป็นต้องประสานความร่วมมือกับหน่วยงานที่เกี่ยวข้อง

๒. การพัฒนาและส่งเสริมเศรษฐกิจในระดับชุมชน การหลั่งไหลเข้ามาของทุนต่างชาติที่จะเพิ่มมากขึ้นส่งผลให้องค์กรปกครองส่วนท้องถิ่นต้องทบทวนบทบาทในการดูแลและช่วยเหลือกลุ่มผู้ผลิตในพื้นที่ โดยอาจจะต้องมียุทธศาสตร์ในการส่งเสริมอาชีพ ทั้งอาชีพหลักและอาชีพเสริมเปิดรับวิสัยทัศน์ในกระบวนการผลิตแบบใหม่ เพื่อยกระดับกระบวนการผลิตให้เป็นมาตรฐานเท่าเทียมกับระดับสากล

๓. การจัดการทรัพยากรธรรมชาติและสิ่งแวดล้อม เป้าหมายเรื่องการสร้างความยั่งยืนด้านสิ่งแวดล้อมของประชาคมอาเซียน ทำให้องค์กรปกครองส่วนท้องถิ่นต้องเร่งปรับระบบการบริหารจัดการด้านสิ่งแวดล้อม ซึ่งจะต้องดูแลทรัพยากรและจัดการอย่างเป็นระบบ เน้นการบริหารจัดการทรัพยากรธรรมชาติ โดยการมีส่วนร่วมของประชาชน และเน้นการจัดการบนพื้นฐานของความเป็นเจ้าของร่วมกัน เพื่อสร้างความรัก ความหวงแหนในทรัพยากร ก่อเกิดการมีส่วนร่วมในการบริหารจัดการสิ่งแวดล้อม อย่างไรก็ตามต้องไม่ลืมเรื่องของการควบคุมมาตรฐานการดูแลรักษาฟื้นฟูทรัพยากรธรรมชาติและสิ่งแวดล้อม เพื่อให้เกิดการจัดการที่มีประสิทธิภาพ ตลอดจนอาจต้องทบทวนขอบเขตอำนาจหน้าที่ระหว่างองค์กรปกครองส่วนท้องถิ่นและภาคส่วนที่เกี่ยวข้องเพื่อให้มีการบูรณาการการทำงานร่วมกันในเรื่องการจัดการทรัพยากรธรรมชาติและสิ่งแวดล้อม

๔. การพัฒนาคุณภาพชีวิต องค์กรปกครองส่วนท้องถิ่นต้องเตรียมรับผลกระทบจากปัญหาสังคม และสาธารณสุขที่อาจเกิดจากการเคลื่อนย้ายแรงงานและนักท่องเที่ยวโดยเสรี อาทิ โรคระบาด ความขัดแย้งทางสังคมและเชื้อชาติ และอาชญากรรมข้ามชาติ อาทิ ยาเสพติด การค้ำมนุษย์ ซึ่งจะต้องเน้นการจัดบริการสาธารณะให้ได้มาตรฐานที่กำหนดในแต่ละงานหรือกิจกรรมอย่างเคร่งครัด รวมทั้งจะต้องจัดสวัสดิการสังคมสำหรับเด็ก กลุ่มเสี่ยง และกลุ่มด้อยโอกาสอย่างมีคุณภาพและทั่วถึง นอกจากนี้ องค์กรปกครองส่วนท้องถิ่นยังต้องให้ความสำคัญกับการเข้าถึงการดูแลสุขภาพของคนในชุมชน ซึ่งจะทำให้ชุมชนมีการดำรงชีวิตที่ปลอดภัยและมีคุณภาพชีวิตที่ดี



๕. การรักษาความสงบเรียบร้อย องค์กรปกครองส่วนท้องถิ่นต้องมีบทบาทในการเฝ้าระวังปัญหาอาชญากรรมเพิ่มมากขึ้นรวมทั้งอาจต้องพัฒนาระบบและจัดทำฐานข้อมูลเกี่ยวกับแรงงานอพยพร่วมกับหน่วยงานที่เกี่ยวข้อง ตลอดจนร่วมกับชุมชนในการกำหนดกติกาและหลักเกณฑ์ของชุมชนให้ทุกคนอยู่ร่วมกันได้ภายใต้แนวคิดสังคมที่เอื้ออาทรและมีความมั่นคง

๖. การจัดการด้านการศึกษา ภาษา วัฒนธรรม จารีตประเพณี การศึกษาเป็นจุดเริ่มต้นของการพัฒนาด้านต่างๆ เสมือนประตูเชื่อมกับโลกภายนอก องค์กรปกครองส่วนท้องถิ่นซึ่งมีหน้าที่ในการจัดและส่งเสริมการศึกษาให้แก่ประชาชนและชุมชนต้องพัฒนาประชาชนและชุมชนให้สามารถก้าวสู่ประชาคมอาเซียนได้โดยต้องเน้น “การพัฒนามาตรฐานด้านการศึกษา” ไม่ว่าจะเป็นการพัฒนาคุณภาพในการจัดการศึกษาโดยปรับหลักสูตรการเรียนการสอน ส่งเสริมการเรียนรู้ภาษาอังกฤษและภาษาเพื่อนบ้านในภูมิภาคอาเซียนเพื่อการสื่อสารที่ดี การพัฒนาและสนับสนุนครูผู้สอนให้มีการแลกเปลี่ยนทางวัฒนธรรมระหว่างประเทศสมาชิก และนำเทคโนโลยีมาใช้ประกอบการเรียนการสอน ทำให้ประชาชนเกิดการเรียนรู้ที่ทันสมัย มีความเป็นสากลและมีคุณภาพ นอกจากนี้องค์กรปกครองส่วนท้องถิ่นจะต้องจัดทำข้อมูลที่จำเป็นต่อแรงงานต่างชาติ เป็นภาษาอังกฤษหรือภาษาของประเทศสมาชิกอาเซียนอื่นๆ สำหรับเรื่องวัฒนธรรมและจารีตประเพณีนั้น นอกจากองค์กรปกครองส่วนท้องถิ่นจะส่งเสริมให้เกิดการเรียนรู้และเข้าใจวัฒนธรรมของประเทศเพื่อนบ้านในอาเซียนแล้ว ยังต้องเป็นสื่อกลางในการจัดกิจกรรมแลกเปลี่ยนเชิงวัฒนธรรมระหว่างประชาชนในเขตพื้นที่องค์กรปกครองส่วนท้องถิ่นและประชาชนในประเทศอาเซียนอื่นที่มีพรมแดนติดต่อกัน ซึ่งมักจะมีวัฒนธรรมที่คล้ายคลึงกัน การจัดกิจกรรมเช่นนี้จะช่วยให้ประชาชนมีความรู้สึกเป็นอันหนึ่งอันเดียวกันมากขึ้น

๗. การปรับปรุงโครงสร้างการบริหารงานขององค์กรปกครองส่วนท้องถิ่น อาจต้องมีการจัดตั้งหน่วยงานด้านวิเทศสัมพันธ์ เพื่อรองรับงานด้านการต่างประเทศ และความร่วมมือกับประเทศเพื่อนบ้าน เพื่อให้สามารถสื่อสารทำความเข้าใจกับประชาชนจากประเทศอื่นที่มาติดต่อราชการได้

ในปัจจุบันแนวโน้มการพัฒนาของจังหวัดสมุทรสงคราม มีแผนที่จะมุ่งเน้นการพัฒนา ด้านเศรษฐกิจและสังคม เพื่อเพิ่มขีดความสามารถในการแข่งขันของกลุ่มจังหวัด และนำไปสู่การกระตุ้นให้เกิดการลงทุนของภาคเอกชน และสร้างรายได้ให้แก่กลุ่มจังหวัด ในการดำเนินการจัดทำแผนพัฒนาดังกล่าวทั้งในด้านการเมือง เศรษฐกิจ และสังคม มีการเชื่อมโยงการท่องเที่ยว และพื้นที่เศรษฐกิจในการเป็น AEC โดยเน้นการพัฒนาโครงสร้างพื้นฐานเพื่อเชื่อมโยงการท่องเที่ยว และพื้นที่เศรษฐกิจ การสร้างความสัมพันธ์ทางการท่องเที่ยวและการค้า โดยตำบลบางจะเกร็งจะเน้นในเรื่องการส่งเสริม รักษาวัฒนธรรมวิถีชีวิตในท้องถิ่น เพื่อส่งเสริมและพัฒนาให้จังหวัดเป็นศูนย์กลางการพักผ่อนและการท่องเที่ยวเชิงอนุรักษ์ที่สอดคล้องกับวิถีชีวิต วัฒนธรรม และสิ่งแวดล้อม เพื่อให้เกิดความเชื่อมโยงและขับเคลื่อนแผนการพัฒนาในระดับจังหวัด และในระดับประเทศต่อไป



๓.๒ การประเมินสถานการณ์สภาพแวดล้อมภายนอกที่เกี่ยวข้อง บริบทภายใน ภาพเศรษฐกิจไทยในกรณีฐาน

ภายใต้สมมติฐาน

- (๑) แนวโน้มการขยายตัวของเศรษฐกิจโลกเฉลี่ยร้อยละ ๓.๘ ในช่วงแผนพัฒนาฯ ฉบับที่ ๑๒ และร้อยละ ๔.๒ ในช่วงแผนพัฒนาฯ ฉบับที่ ๑๓
- (๒) การลงทุนภาครัฐขยายตัวเฉลี่ยร้อยละ ๔
- (๓)ราคาน้ำมันเฉลี่ย ๗๐-๘๐ ดอลลาร์ สรอ. ต่อบาร์เรลในช่วงแผนพัฒนาฯ ฉบับที่ ๑๒ และเฉลี่ย ๘๐-๑๐๐ ดอลลาร์ สรอ. ต่อบาร์เรลในช่วงแผนพัฒนาฯ ฉบับที่ ๑๓
- (๔) ผลผลิตภาพการผลิตรวมขยายตัวร้อยละ ๒.๑ โดยผลผลิตภาพการผลิตภาคเกษตรหดตัวต่อเนื่องเฉลี่ยร้อยละ ๐.๘ ภาคอุตสาหกรรมขยายตัวเฉลี่ยร้อยละ ๒.๐ และภาคบริการขยายตัวเฉลี่ยร้อยละ ๓.๐
- (๕) การลงทุนภาคเอกชนขยายตัวเฉลี่ยร้อยละ ๕ และ
- (๖) กำลังแรงงานลดลงเฉลี่ยร้อยละ ๐.๒ และร้อยละ ๐.๗ ในช่วงแผนพัฒนาฯ ฉบับที่ ๑๒ และ ๑๓ ตามลำดับ

ภายใต้สมมติฐานเหล่านี้ เศรษฐกิจไทยในช่วง ๑๐ ปีข้างหน้ามีแนวโน้มที่จะขยายตัวเฉลี่ยร้อยละ ๓.๓-๔.๓ โดยมีค่ากลางของการประมาณการร้อยละ ๓.๘ ซึ่งทำให้เศรษฐกิจไทยจะสามารถขยายฐานขึ้นเป็นประเทศ รายได้สูงในช่วงปี ๒๕๗๑ (ในกรณีเศรษฐกิจขยายตัวเฉลี่ยร้อยละ ๔.๓-๒๕๗๔) (ในกรณีเศรษฐกิจขยายตัวเฉลี่ยร้อยละ ๓.๓) การขยายตัวในกรณีฐานดังกล่าวทำให้เศรษฐกิจไทยมีความเสี่ยงที่จะตกอยู่ภายใต้กับดักประเทศรายได้ปานกลางอย่างถาวรมากขึ้น เมื่อคำนึงถึงเงื่อนไขในระยะยาว โดยเฉพาะ

- (๑) การลดลงของกำลังแรงงานที่จะหดตัวเร่งขึ้นเป็นเฉลี่ยร้อยละ ๑.๐ ในช่วงแผนพัฒนาฯ ฉบับที่ ๑๔ ซึ่งจะเป็ปัจจัยถ่วงต่อการขยายตัวทางเศรษฐกิจมากขึ้น
- (๒) ชีตความสามารถด้านการคิดค้นเทคโนโลยีและนวัตกรรมซึ่งเป็นสิ่งจำเป็นในการยกระดับฐานะประเทศเข้าสู่การเป็นประเทศรายได้สูงจะลดลงตามการเพิ่มขึ้นของสัดส่วนของประชากรผู้สูงอายุ
- (๓) จำนวนประชากรรวมจะเริ่มลดลงในปี ๒๕๗๐ ซึ่งส่งผลให้อุปสงค์และการผลิตเพื่อตอบสนองความต้องการในประเทศขยายตัวช้าลง
- (๔) การเพิ่มขึ้นของขีดความสามารถในการแข่งขันของประเทศต่างๆ ที่การปรับตัวเข้าสู่สังคมผู้สูงอายุช้ากว่าไทย
- (๕) ภาระการใช้จ่ายเพื่อดูแลผู้สูงอายุเพิ่มขึ้นทำให้การจัดสรรงบประมาณเพื่อการพัฒนาประเทศเพื่อยกระดับฐานะการพัฒนาประเทศมีข้อจำกัดมากขึ้น
- (๖) เกณฑ์รายได้ขั้นต่ำสำหรับการเป็นประเทศรายได้ขั้นสูงปรับตัวเพิ่มขึ้นเฉลี่ยประมาณ ๑๐๐-๒๐๐ ดอลลาร์ สรอ. ต่อคนต่อปีตามการเพิ่มขึ้นของรายได้และมาตรฐานการครองชีพของประเทศสำคัญๆ

เงื่อนไขดังกล่าวทำให้ประเทศไทยมีความเสี่ยงที่จะไม่สามารถหารายได้ที่เพียงพอในการที่จะทำให้คนไทยได้รับการพัฒนาอย่างเต็มศักยภาพ มีความภาคภูมิ มีเกียรติและศักดิ์ศรีในประชาคมภูมิภาคและในเวทีโลก



การเข้าสู่สังคมผู้สูงอายุ

การเข้าสู่สังคมผู้สูงอายุของประเทศไทยส่งผลให้อัตราการพึ่งพิงของประชากรวัยแรงงานจะต้องแบกรับการดูแลผู้สูงอายุเพิ่มสูงขึ้น โดยในปี ๒๕๕๓ มีประชากรวัยแรงงาน ๕ คนที่มีศักยภาพแบกรับผู้สูงอายุ ๑ คน และคาดการณ์ว่าในปี ๒๕๘๓ จะเหลือประชากรวัยแรงงานเพียง ๑.๗ คนแบกรับผู้สูงอายุ ๑ คน การขาดแคลนกำลังแรงงานทำให้ต้องนำเข้าแรงงานไร้ทักษะจากประเทศเพื่อนบ้าน ซึ่งส่งผลกระทบต่อตลาดแรงงานไทยในด้านการยกระดับรายได้และทักษะฝีมือแรงงานจะต่ำลง ผลผลิตภาพแรงงานไทยอาจเพิ่มขึ้นช้า ปัญหาการค้ำมนุษย์ และการขาดการคุ้มครองทางสังคมขั้นพื้นฐานที่จำเป็น ซึ่งจะเป็นปัญหาต่อเนื่องที่ส่งผลกระทบต่อคุณภาพชีวิตของคนไทย อาทิ อาชญากรรม โรคระบาด และภาระทางการคลังของระบบบริการทางสังคม อย่างไรก็ตาม นับเป็นโอกาสในการพัฒนาสินค้าและบริการ ธุรกิจบริการที่เหมาะสมกับกลุ่มผู้สูงอายุที่เพิ่มขึ้นเป็นตัวเลขเบื้องต้น สศช. จะคำนวณใหม่อีกครั้งเมื่อการปรับปรุงฐานข้อมูลในแบบจำลองเสร็จสมบูรณ์เกณฑ์ขึ้นต่ำในปี ๒๕๔๖ ซึ่งอยู่ที่ ๑๒,๗๔๕ ดอลลาร์ สหรัฐ. ต่อคนต่อปี

ความเหลื่อมล้ำ

ความเหลื่อมล้ำเป็นปัญหาสำคัญในสังคมไทยทั้งความเหลื่อมล้ำด้านรายได้ โอกาสการเข้าถึงบริการภาครัฐและการเข้าถึงทรัพยากรธรรมชาติ นำไปสู่ความขัดแย้งในสังคม และเป็นอุปสรรคต่อการพัฒนาประเทศที่ลดทอนความเข้มแข็งทางเศรษฐกิจและความมั่นคงทางสังคม จากการกระจายรายได้และผลประโยชน์ของการพัฒนาไปยังกลุ่มคนต่างๆ ในสังคม บางพื้นที่และบางสาขาการผลิตไม่ทั่วถึงเป็นธรรม ผลประโยชน์ส่วนใหญ่ตกอยู่ในกลุ่มที่มีโอกาสและรายได้สูง ทำให้สัดส่วนรายได้ระหว่างกลุ่มคนรวยร้อยละ ๑๐ ของประชากรกับกลุ่มคนจนร้อยละ ๑๐ ของประชากร มีความแตกต่างกันถึง ๓๔.๙ เท่า ในปี ๒๕๕๖ นอกจากนี้ความเหลื่อมล้ำยังส่งผลให้เกิดปัญหาต่างๆ อาทิ ปัญหาการทุจริตคอร์รัปชัน คนยากจนขาดโอกาส การเข้าถึงบริการการศึกษาและสาธารณสุขที่มีคุณภาพอย่างเท่าเทียม การแย่งชิงทรัพยากร การรับรู้ข้อมูลข่าวสารปัญหาอาชญากรรมและยาเสพติด

ความเป็นเมือง

การเปลี่ยนแปลงพื้นที่ชนบทไปสู่ความเป็นเมืองมีแนวโน้มเพิ่มขึ้นเพื่อลดความแออัดของเมืองหลวงและเมืองหลัก อันเป็นการกระจายความเจริญสู่พื้นที่อื่นๆ จึงจำเป็นที่จะต้องมีการลงทุนโครงสร้างพื้นฐาน การจัดการบริการสาธารณะเพื่อรองรับการเติบโตของเมือง การใช้ประโยชน์ของทรัพยากรท้องถิ่นทั้งปัจจัยการผลิตและแรงงานไปสู่ภาคการค้า บริการ และอุตสาหกรรม ตลอดจนการแสวงหาเทคโนโลยีใหม่ๆ ที่จะช่วยลดผลกระทบต่อสิ่งแวดล้อม ซึ่งจะส่งผลกระทบต่อการลดลงและความเสื่อมโทรมของทรัพยากรท้องถิ่น การลดลงของแรงงานในภาคเกษตร รวมทั้งปัญหาการบริหารจัดการขยะทั้งขยะชุมชนและอุตสาหกรรม ทั้งนี้ การเพิ่มขึ้นของประชากรและแรงงานในพื้นที่อาจส่งผลต่อการเปลี่ยนแปลงของวิถีชีวิตและวัฒนธรรมท้องถิ่น อย่างไรก็ตาม การผลิตและกิจกรรมทางเศรษฐกิจที่มีขนาดใหญ่ขึ้นเพื่อตอบสนองความต้องการคนในเมืองที่มากขึ้น จะส่งผลให้เกิดการประหยัดจากขนาด การขนส่งมีต้นทุนต่ำลง และการลงทุนในระบบสาธารณสุขปีละจะมีความคุ้มค่ามากขึ้น นอกจากนี้ ความต้องการแรงงานที่มากขึ้นจะมีส่วนเอื้อหรือทำให้จำเป็นต้องมีการจัดตั้งสถาบันการศึกษาในพื้นที่เพื่อตอบสนองความต้องการของสถานประกอบการที่มีจำนวนมาก



การบริหารจัดการภาครัฐ

(๑) รัฐธรรมนูญแห่งราชอาณาจักรไทย พ.ศ. ๒๕๖๐ วางกรอบด้านการบริหารจัดการภาครัฐ เอื้อต่อการพัฒนาธรรมาภิบาลภาครัฐ รัฐธรรมนูญแห่งราชอาณาจักรไทย พ.ศ. ๒๕๖๐ มีมาตราสำคัญๆ ที่จะช่วยสนับสนุนให้การบริหารจัดการและการปรับปรุงประสิทธิภาพพลไกการพัฒนา อาทิ

มาตรา ๕๙ รัฐต้องเปิดเผยข้อมูลหรือข่าวสารสาธารณะในครอบครองของหน่วยงานของรัฐ ที่มีข้อมูลเกี่ยวกับความมั่นคงของรัฐหรือเป็นความลับของทางราชการตามที่กฎหมายบัญญัติ และต้องจัดให้ประชาชนเข้าถึงข้อมูลหรือข่าวสารดังกล่าวได้โดยสะดวก

มาตรา ๖๒ รัฐต้องรักษาวินัยการเงินการคลังอย่างเคร่งครัดเพื่อให้ฐานะทางการเงินการคลังของรัฐมีเสถียรภาพและมั่นคงอย่างยั่งยืนตามกฎหมายว่าด้วยวินัยการเงินการคลังของรัฐ และจัดระบบภาษี ให้เกิดความเป็นธรรมแก่สังคม

กฎหมายว่าด้วยวินัยการเงินการคลังของรัฐอย่างน้อยต้องมีบทบัญญัติเกี่ยวกับกรอบการดำเนินการ ทางการคลังและงบประมาณของรัฐ การกำหนดวินัยทางการคลังด้านรายได้และรายจ่ายทั้งเงินงบประมาณ และเงินนอกงบประมาณ การบริหารทรัพย์สินของรัฐและเงินคงคลัง และการบริหารหนี้สาธารณะ

มาตรา ๖๓ รัฐต้องส่งเสริม สนับสนุน และให้ความรู้แก่ประชาชนถึงอันตรายที่เกิดจาก การทุจริตและประพฤติมิชอบทั้งในภาครัฐและภาคเอกชน และจัดให้มีมาตรการและกลไกที่มีประสิทธิภาพ เพื่อป้องกันและขจัดการทุจริตและประพฤติมิชอบดังกล่าวอย่างเข้มงวด รวมทั้งกลไกในการส่งเสริม ให้ประชาชนรวมตัวกันเพื่อมีส่วนร่วมในการรณรงค์ให้ความรู้ ต่อต้าน หรือชี้เบาะแส โดยได้รับความคุ้มครอง จากรัฐตามที่กฎหมายบัญญัติ

มาตรา ๗๖ รัฐพึงพัฒนาระบบการบริหารราชการแผ่นดินทั้งราชการส่วนกลาง ส่วนภูมิภาค ส่วนท้องถิ่น และงานของรัฐอย่างอื่นให้เป็นไปตามหลักการบริหารกิจการบ้านเมืองที่ดี โดยหน่วยงานของรัฐ ต้องร่วมมือและช่วยเหลือกันในการปฏิบัติหน้าที่ เพื่อให้การบริหารราชการแผ่นดิน การจัดทำบริการสาธารณะ และการใช้จ่ายเงินงบประมาณมีประสิทธิภาพสูงสุด เพื่อประโยชน์สุขของประชาชน รวมตลอดทั้งพัฒนา เจ้าหน้าที่ของรัฐให้มีความซื่อสัตย์สุจริต และมีทัศนคติเป็นผู้ให้บริการประชาชนให้เกิดความสะดวกรวดเร็ว ไม่เลือกปฏิบัติ และปฏิบัติหน้าที่อย่างมีประสิทธิภาพ

รัฐพึงดำเนินการให้มีกฎหมายเกี่ยวกับการบริหารงานบุคคลของหน่วยงานของรัฐให้เป็นไปตามระบบคุณธรรม โดยกฎหมายดังกล่าวอย่างน้อยต้องมีมาตรการป้องกันมิให้ผู้ใดใช้อำนาจ หรือกระทำการโดยมิชอบที่เป็นการก้าวก่ายหรือแทรกแซงการปฏิบัติหน้าที่ หรือกระบวนกรแต่งตั้งหรือการพิจารณา ความดีความชอบของเจ้าหน้าที่ของรัฐ

รัฐพึงจัดให้มีมาตรฐานทางจริยธรรม เพื่อให้หน่วยงานของรัฐใช้เป็นหลักในการกำหนดประมวลจริยธรรม สำหรับเจ้าหน้าที่ของรัฐในหน่วยงานนั้น ๆ ซึ่งต้องไม่ต่ำกว่ามาตรฐานทางจริยธรรมดังกล่าว

(๒) ภาคประชาสังคมให้ความสำคัญกับการบริหารจัดการของภาครัฐสถาบันทางสังคม อาทิ มูลนิธิ สถาบันการศึกษา หน่วยงานวิจัยต่างๆ นำเสนอผลการติดตาม วิเคราะห์ สังเคราะห์ เรื่องที่เกี่ยวกับการบริหารจัดการประเทศและการปรับปรุงประสิทธิภาพพลไกการพัฒนาทั้งประเด็นธรรมาภิบาล การทุจริตคอร์รัปชันทั้งการคอร์รัปชันขนาดใหญ่และคอร์รัปชันภาคครัวเรือน การบริหารจัดการภาครัฐและการกระจายอำนาจ เพื่อรายงานข้อค้นพบและข้อเสนอแนะสู่สาธารณะ เป็นแรงกดดันให้ผู้มีอำนาจภาครัฐหันมาพิจารณา ทบทวน แนวนโยบาย มาตรการ และกลไกการทำงานต่างๆ ให้เหมาะสมมากขึ้น



บริบทภายนอก

การเข้าสู่สังคมผู้สูงอายุของโลก

องค์การสหประชาชาติประเมินสถานการณ์ว่าในช่วงปี ๒๕๔๔-๒๖๔๓ (ค.ศ. ๒๐๐๑-๒๑๐๐) จะเป็นศตวรรษแห่งผู้สูงอายุ หมายถึงการมีประชากรอายุ ๖๐ ปีขึ้นไปมากกว่าร้อยละ ๑๐ ของประชากรรวมทั่วโลก โดยประเทศที่พัฒนาแล้วจะใช้ระยะเวลาที่ค่อนข้างยาวนานในการเข้าสู่สังคมผู้สูงอายุเช่น ญี่ปุ่น อเมริกา ยุโรป ขณะที่กลุ่มประเทศกำลังพัฒนาจะมีระยะเวลาเปลี่ยนแปลงโครงสร้างประชากรดังกล่าวค่อนข้างสั้นกว่า สะท้อนถึงระยะเวลาในการเตรียมความพร้อมเพื่อรองรับสังคมผู้สูงอายุที่สั้นกว่าประเทศพัฒนาแล้วค่อนข้างมาก โดยการเป็นสังคมผู้สูงอายุจะส่งผลให้มีการขาดแคลนแรงงานในประเทศ และมีการเคลื่อนย้ายแรงงานต่างด้าวมากขึ้น นอกจากนี้ มีความต้องการสินค้าและบริการที่เหมาะสมกับผู้สูงอายุมากขึ้น นับเป็นโอกาสอย่างมากสำหรับประเทศไทยที่จะพัฒนาด้านธุรกิจและลงทุนด้านการค้าและบริการ ด้านการท่องเที่ยว ที่พักอาศัย การให้บริการสุขภาพในรูปแบบต่างๆ รวมทั้งเป็นโอกาสของแรงงานไทยในการไปทำงานในประเทศที่พัฒนาแล้ว

การปรับเปลี่ยนด้านเทคโนโลยีและนวัตกรรมที่รวดเร็ว

การปรับเปลี่ยนที่รวดเร็วด้านเทคโนโลยีและนวัตกรรมส่งผลให้เกิดการเปลี่ยนแปลงในรูปแบบการผลิตและการค้าที่มีการใช้เทคโนโลยีมาช่วยในการเพิ่มประสิทธิภาพการผลิต การพาณิชย์อิเล็กทรอนิกส์กลายมาเป็นรูปแบบการค้าที่มีบทบาทมากขึ้น มีการยกระดับกระบวนการผลิตแบบอัตโนมัติไปสู่การใช้เทคโนโลยีที่ผสมผสานระหว่าง Information Technology กับ Operational Technology หรือที่เรียกว่า Internet of Things (เทคโนโลยีอินเทอร์เน็ตที่เชื่อมต่ออุปกรณ์และ เครื่องมือต่างๆ เช่น โทรศัพท์มือถือ รถยนต์ ตู้เย็น โทรทัศน์ และอื่นๆ เข้าไว้ด้วยกัน) เพื่อผลิตสินค้าตามความต้องการของผู้บริโภคจำนวนมากยิ่งขึ้น โดยหากภาคการผลิตที่ปรับตัวตามการเปลี่ยนแปลงของเทคโนโลยีไม่ทัน ขาดการลงทุนด้านการวิจัยและพัฒนา และนวัตกรรม จะทำให้ความสามารถในการแข่งขันลดลง

ความเชื่อมโยงกับเศรษฐกิจในระดับภูมิภาคและระดับโลกที่สูงขึ้น

(๑) แนวโน้มการพัฒนาเศรษฐกิจของประเทศเพื่อนบ้านมีการพัฒนาระบบเศรษฐกิจและเขตเศรษฐกิจพิเศษภายในประเทศ ซึ่งจะมีผลต่อทิศทางการวางแผนพัฒนาด้านโครงสร้างพื้นฐานของประเทศไทย ตลอดจนการปรับเปลี่ยนกฎ ระเบียบ กติกา ด้านการค้าการลงทุนที่มุ่งเน้นให้ความสำคัญกับเรื่องความโปร่งใส และสิ่งแวดล้อมมากขึ้น

(๒) การเปิดเสรีภายใต้ข้อตกลงประชาคมเศรษฐกิจอาเซียนในปี ๒๕๕๘ จะนำมาซึ่งโอกาสที่สำคัญๆ หลายประการต่อการยกระดับศักยภาพการขยายตัวของเศรษฐกิจไทย ได้แก่

๑) การลดข้อจำกัดในด้านอุปสงค์ในประเทศ

๒) โอกาสในการใช้ปัจจัยการผลิตและแรงงานสำหรับการพัฒนาภาคเกษตรและอุตสาหกรรมที่ใช้แรงงานและวัตถุดิบเข้มข้นในการเพิ่มขีดความสามารถในการแข่งขันและพัฒนาตนเองไปสู่ระดับการผลิตที่สูงขึ้นทั้งการผลิตในประเทศและการใช้ฐานการผลิตในประเทศเพื่อนบ้านและ

๓) โอกาสในการใช้ความได้เปรียบด้านสถานที่ตั้งและด้านโครงสร้างพื้นฐานและโลจิสติกส์ในการขับเคลื่อนเศรษฐกิจให้เป็นศูนย์กลางทางการบริการและการผลิตภาคอุตสาหกรรมอนาคตในอนุภูมิภาคและในภูมิภาคในระยะต่อไป



(ก) การเปิดเสรีทางการค้ากับประเทศที่พัฒนาแล้ว จะมีการนำประเด็นด้านมาตรฐานของการค้าและบริการมาเป็นข้อกีดกันทางการค้าซึ่งผู้ประกอบการภายในประเทศโดยเฉพาะวิสาหกิจขนาดกลางและขนาดย่อมต้องปรับตัวเพื่อพัฒนาผลผลิตการผลิตและรูปแบบธุรกิจ พัฒนามาตรฐานของอุตสาหกรรมตลอดจนพัฒนาสินค้าที่เป็นมิตรต่อสิ่งแวดล้อมและมีความรับผิดชอบต่อสังคม/ชุมชนมากขึ้นโดยแรงเหวี่ยงจากกระแสการเปิดเสรีทางการค้าจะก่อให้เกิดการเคลื่อนย้ายเงินทุน แนวโน้มราคาสินค้าเกษตรและสินค้าขั้นปฐมแรงกดดันจากการเพิ่มขึ้นของขีดความสามารถในการแข่งขันของประเทศต่างๆ ในอนุภูมิภาคโดยเฉพาะในการผลิตสินค้าเกษตร สินค้ากึ่งทุนและเทคโนโลยีเข้มข้น รวมทั้งแนวโน้มนโยบายและมาตรการการพัฒนาของภาครัฐที่ยังไม่ทั่วถึง ยังมีแนวโน้มที่จะตอกย้ำปัญหาความเหลื่อมล้ำทางด้านรายได้ให้มีความรุนแรงมากขึ้นและเป็นอุปสรรคต่อการสร้างการเติบโตของเศรษฐกิจแบบทั่วถึง (Inclusive Growth) ซึ่งเป็นปัจจัยที่จำเป็นต่อการขยายตัวทางเศรษฐกิจที่ต่อเนื่องและยั่งยืน

(ข) ตลาดเงิน ตลาดทุน และเศรษฐกิจโลกยังมีความเสี่ยงที่จะผันผวนตลอดช่วงแผนพัฒนาฉบับที่ ๑๒ เนื่องจาก

๑) ผลกระทบจากการปรับทิศทางนโยบายการเงินในสหรัฐอเมริกาในช่วงต้นแผนพัฒนาฯ และแนวโน้มการปรับทิศทางนโยบายการเงินในยุโรปในช่วงกลางถึงปลายแผนพัฒนาฯ

๒) ปัญหาการส่งสมหนี้สาธารณะในประเทศสำคัญๆ ในช่วงหลังวิกฤติเศรษฐกิจโลกที่มีความเสี่ยงจะพัฒนาไปสู่วิกฤติและสร้างผลกระทบต่อเสถียรภาพของระบบเศรษฐกิจและการเงินโลกหากมาตรการปฏิรูปในประเทศสำคัญๆ ของโลกไม่ประสบความสำเร็จอย่างเป็นรูปธรรม

(ค) ความเคลื่อนไหวของกระแสวัฒนธรรมโลก ความก้าวหน้าในการติดต่อสื่อสาร การขยายตัวของเครือข่ายทางสังคมออนไลน์ ส่งผลให้มีทั้งโอกาสและความเสี่ยง ต่อวิถีชีวิตทัศนคติ และความเชื่อในสังคม ตลอดจนความสัมพันธ์ระหว่างบุคคล กระบวนการเรียนรู้ และพฤติกรรมการบริโภคของคนในประเทศ

การเปลี่ยนแปลงสภาพภูมิอากาศ

(๑) การเปลี่ยนแปลงสภาพภูมิอากาศ (Climate Change) จะส่งผลกระทบต่อสถานการณ์ความเสื่อมโทรมของทรัพยากรธรรมชาติและสิ่งแวดล้อมให้มีความรุนแรงมากขึ้นอุณหภูมิของโลกเพิ่มขึ้น ทำให้เกิดความแห้งแล้งเป็นระยะเวลายาวนาน เกิดฝนขาดช่วง และมีฤดูกาลเปลี่ยนไป ส่งผลกระทบต่อความอุดมสมบูรณ์ของดิน ป่าไม้เกิดความเสื่อมโทรม แหล่งน้ำขาดแคลน ผลผลิตทางการเกษตรลดลง เกิดโรคระบาดในพืชและสัตว์ และอาจเกิดผลกระทบต่อสุขภาพของมนุษย์ที่ก่อโรคระบาดใหม่ เกิดความเสี่ยงต่อการสูญเสียความหลากหลายทางชีวภาพ เช่น ระบบนิเวศป่าไม้ ระบบนิเวศชายฝั่ง พื้นที่ชุ่มน้ำ เกิดการกัดเซาะชายฝั่ง และการสูญเสียแนวปะการัง การสูญเสียความหลากหลายทางชีวภาพดังกล่าวข้างต้น จะส่งผลกระทบต่อความมั่นคงด้านอาหาร สุขภาพ พลังงาน และลดทอนขีดความสามารถในการพึ่งพาตนเองของชุมชน

(๒) การเปลี่ยนแปลงของสภาพภูมิอากาศยังส่งผลให้ภัยพิบัติทางธรรมชาติมีแนวโน้มเกิดบ่อยครั้งขึ้นและมีความรุนแรงมากขึ้น ทั้งอุทกภัย ภัยแล้ง แผ่นดินไหวและดินโคลนถล่ม ส่งผลกระทบต่อภาคการผลิต การพัฒนาอุตสาหกรรม และการพัฒนาเศรษฐกิจโดยรวมของประเทศ รวมทั้งวิถีการดำรงชีวิตของประชาชน นอกจากนี้ ข้อตกลงระหว่างประเทศเกี่ยวกับการเปลี่ยนแปลงสภาพภูมิอากาศจะทวีความเข้มข้นและเป็นแรงกดดันให้ประเทศไทยต้องเตรียมพร้อมรับภาระในการลดการปล่อยก๊าซเรือนกระจกภายใต้กระแสการแข่งขันทางการค้า



การเกิดโรคอุบัติใหม่

เนื่องจากสถานการณ์การแพร่ระบาดของโรคติดเชื้อไวรัสโคโรนา 2019 (COVID-19) ที่มีความรุนแรงอย่างต่อเนื่องและยาวนานส่งผลกระทบต่อเศรษฐกิจไทยและเศรษฐกิจโลก มีภาวะถดถอยทางเศรษฐกิจในภาพรวม ซึ่งเศรษฐกิจประเทศไทย คาดว่าจะขยายตัวที่ -๐.๕% จากหลายเหตุปัจจัยรวมทั้งผลกระทบจากมาตรการล็อกดาวน์อย่างเข้มงวด ซึ่งภาครัฐจะมีมาตรการออกมาเพื่อช่วยบรรเทาผลกระทบกับกลุ่มผู้ประกอบการและลูกจ้างในธุรกิจที่ได้รับผลกระทบโดยตรงจากมาตรการดังกล่าวแต่คงไม่สามารถชดเชยผลกระทบได้ทั้งหมด ทั้งนี้ หากจำนวนผู้ติดเชื้อยังคงอยู่ในระดับสูง ก็จะทำให้ประเด็นความเชื่อมั่นผู้บริโภคยังไม่กลับมาปกติ ซึ่งจะมีผลต่อเนื่องมายังกิจกรรมทางเศรษฐกิจให้ยังไม่สามารถฟื้นตัวได้อย่างรวดเร็ว

จากสถานการณ์ดังกล่าวส่งผลในจำนวนนักท่องเที่ยวที่เข้ามาท่องเที่ยวในไทยน้อยลงกว่าการคาดการณ์ โดยเฉพาะการแพร่ระบาดและกลายพันธุ์ของโควิด-๑๙ที่มีความสามารถในการต้านทานต่อวัคซีนส่งผลให้จำนวนผู้ติดเชื้อกลับมาเพิ่มขึ้นในหลายประเทศรวมถึงในประเทศไทยคาดการณ์ว่าจำนวนนักท่องเที่ยวที่เข้ามาท่องเที่ยวในไทยในปีนี้อาจลดลงอยู่ที่ราว ๑.๕ แสนคน (จากการคาดการณ์เดิม ๓.๓ แสนคน)

เศรษฐกิจไทยจึงพึ่งพาการเจริญเติบโตของการส่งออก ซึ่งมีแนวโน้มที่เพิ่มสูงขึ้น ตามดัชนีการขยายตัวของเศรษฐกิจจีน อินเดียและกลุ่มประเทศอื่น ๆ ที่มีความต้องการสินค้าส่งออกจากประเทศไทย และอีกปัจจัย คือ ภาคการเกษตร โดยเฉพาะปาล์มน้ำมันที่มีแนวโน้มขยายตัวเพิ่มขึ้น ๓.๐-๔.๐% ต่อปี ซึ่งส่งผลจาก (๑) การขยายพื้นที่เพาะปลูก (๒) ต้นปาล์มน้ำมันในช่วงก่อนหน้าทยอยอยู่ในเกณฑ์อายุที่ให้ผลผลิตต่อไร่สูง (๓) สภาพอากาศเอื้ออำนวยทำให้ผลผลิตต่อไร่มีแนวโน้มเพิ่มขึ้น และ (๔) เกษตรกรมีแรงจูงใจจากโครงการประกันรายได้ ซึ่งสอดคล้องกับความต้องการในประเทศคาดว่าเพิ่มขึ้นในอัตราเดียวกัน ผลมาจากมาตรการสนับสนุนของภาครัฐโดยเฉพาะมาตรการกระตุ้นอุปสงค์ (น้ำมันไบโอดีเซล น้ำมันปาล์มบริสุทธิ์ และอุตสาหกรรมต่อเนื่อง) รวมถึงมาตรการรักษาเสถียรภาพราคา อย่างไรก็ตาม ราคาผลปาล์มสดยังคงผันผวนและแกว่งตัวเฉลี่ย ๓.๕-๕.๕ บาท/กก.

สภาพแวดล้อมภายนอกที่มีอิทธิพลต่อสังคม ในปัจจุบันมีการปรับใช้เทคโนโลยีสารสนเทศกับในชีวิตประจำวันมากยิ่งขึ้น การอาศัยระบบอัตโนมัติขั้น การใช้หุ่นยนต์และสมองกลทดแทนการใช้แรงงานคนทั้งในภาคอุตสาหกรรม และแนวโน้มในการปรับใช้ในภาคเกษตรมากยิ่งขึ้น แรงงานถูกทดแทนด้วยหุ่นยนต์ ภาวการณ์ตกงานของแรงงานเพิ่มขึ้น หากไม่พัฒนาความรู้ความสามารถในการใช้เทคโนโลยีเพื่อสร้างรายได้เปรียบ นอกจากนี้แล้วระบบโทรคมนาคม การสื่อสาร การส่งต่อข้อมูลได้อย่างรวดเร็วภายใต้โครงข่ายอินเทอร์เน็ตที่ให้บริการครอบคลุมพื้นที่ส่วนใหญ่ของประเทศ ทำให้สามารถวางแผน บริหารจัดการ Big Data เพื่อช่วยในการตัดสินใจในการจัดการอย่างมีประสิทธิภาพ มีการพัฒนาระบบการชำระเงินและแบบไร้เงินสดช่วยในการขยายฐานลูกค้าให้มีการซื้อขายแลกเปลี่ยนสินค้าและบริการอย่างกว้างขวาง ค้นคว้าหาข้อมูลในการศึกษาและพัฒนาทักษะอาชีพ แต่ในการรับข้อมูลข่าวสารอย่างรวดเร็วประชาชนต้องมีทักษะในการกลั่นกรองข่าวสาร

วาระการพัฒนาของโลกภายหลัง ค.ศ. ๒๐๑๕ (Post ๒๐๑๕ Agenda)

ประเด็นสำคัญของวาระการพัฒนาโลกภายหลัง ค.ศ. ๒๐๑๕ คือ การจัดทำเป้าหมายการพัฒนาที่ยั่งยืนในกรอบสหประชาชาติ (Sustainable Development Goals–SDGs) ในช่วงเวลา ๑๕ ปี โดยสหประชาชาติให้การรับรองแล้วเมื่อวันที่ ๑๐ กันยายน ๒๕๕๗ ประกอบด้วยเป้าประสงค์ (Goal) จำนวน ๑๗ ข้อ และเป้าหมาย (Target) จำนวน ๑๖๙ ข้อ ซึ่งจะส่งผลกระทบต่อกระบวนการวางแผนการพัฒนาประเทศในอนาคต ที่ต้องเน้นจัดความยากจนให้หมดไป ประชาชนมีสุขภาพที่ดี มีระบบการศึกษา มีความเท่าเทียมกันทางเพศ ส่งเสริมการเติบโตทางเศรษฐกิจแบบยั่งยืน มีระบบโครงสร้างพื้นฐานที่รองรับการพัฒนาอุตสาหกรรมที่ยั่งยืน ลดความไม่เท่าเทียมกันทั้งภายในประเทศและระหว่างประเทศ มีรูปแบบการผลิตและการบริโภคแบบยั่งยืน เตรียมความพร้อมในการรับมือการเปลี่ยนแปลงสภาพภูมิอากาศ สงวนรักษาทรัพยากรธรรมชาติและ ความหลากหลายทางชีวภาพ มีการจัดการทรัพยากรทางทะเลอย่างยั่งยืน ส่งเสริมให้สังคมมีความสุข มีความยุติธรรมและส่งเสริมความเป็นหุ้นส่วนเพื่อการพัฒนาในระดับโลกร่วมกัน



วิเคราะห์ศักยภาพจากปัจจัยภายนอกของเทศบาลตำบลบางจะเกร็ง (Outside in)



กฎหมายและระบบการบริหาร

- พระราชบัญญัติเทศบาล พ.ศ. ๒๔๙๖ แก้ไขเพิ่มเติมถึงฉบับที่ ๑๔ พ.ศ. ๒๕๖๒ ได้บัญญัติเกี่ยวกับโครงสร้างและอำนาจหน้าที่ของท้องถิ่นอย่างชัดเจน เอื้อต่อการบริหารจัดการพื้นที่

- พระราชบัญญัติกำหนดแผนและขั้นตอนการกระจายอำนาจให้แก่องค์กรปกครองส่วนท้องถิ่น พ.ศ.๒๕๔๒ ได้กำหนดการถ่ายโอนภารกิจ อำนาจหน้าที่ให้องค์กรปกครองส่วนท้องถิ่นมีอำนาจและหน้าที่ในการจัดระบบการบริการสาธารณะเพื่อประโยชน์ของประชาชนในท้องถิ่นของตนเอง ซึ่งทำให้องค์กรปกครองส่วนท้องถิ่นมีความคล่องตัวในการบริหารงานในพื้นที่ สามารถดำเนินงานต่างๆ ได้รวดเร็ว ซึ่งรวมทั้งการดำเนินงานด้านโครงสร้างพื้นฐานที่สอดคล้องกับความต้องการของชุมชน นอกจากนี้ยังสามารถดึงความร่วมมือทั้งจากหน่วยงานภาครัฐอื่นๆ และภาคเอกชนในการร่วมพัฒนาตำบล

- ยุทธศาสตร์การพัฒนาจังหวัดสมุทรสงครามได้กำหนดวิสัยทัศน์ และยุทธศาสตร์ที่เอื้อต่อการพัฒนาตำบลบางจะเกร็ง

ทำเลและสถานที่ตั้ง

- มีสถานที่ตั้งอยู่ใกล้กรุงเทพมหานคร การเดินทางและการคมนาคมมีความสะดวก รวดเร็ว เหมาะแก่การส่งเสริมการค้าชุมชนและพัฒนาเป็นประตูสู่แหล่งท่องเที่ยว

- อยู่ติดแม่น้ำแม่กลองและชายฝั่งทะเล เหมาะสำหรับทำประมงชายฝั่ง ส่งเสริมให้ประชาชนส่วนใหญ่ประกอบอาชีพประมง เพาะเลี้ยงสัตว์น้ำกร่อย เช่น กุ้งทะเล ปูทะเล และจับสัตว์น้ำชายฝั่ง เช่น หอยหลอด และสัตว์น้ำขนาดเล็กอื่น ๆ มีการประกอบธุรกิจต่อเนื่องจากการท่องเที่ยว คือ จำหน่ายอาหารทะเลแปรรูปและประกอบธุรกิจร้านอาหาร สร้างอาชีพ มีรายได้ มีความเป็นอยู่ที่ดีขึ้น ทำให้มีกำลังในการชำระภาษี

- พื้นที่ของตำบลมีขนาดเล็กง่ายต่อการพัฒนา

สถานที่ท่องเที่ยว ทรัพยากรธรรมชาติและสิ่งแวดล้อม

พื้นที่ในตำบลบางจะเกร็งมีความเหมาะสมเป็นแหล่งท่องเที่ยว จากต้นทุนวัฒนธรรมเดิมและเอกลักษณ์เฉพาะของสถานที่ท่องเที่ยวในพื้นที่ ซึ่งรูปแบบการท่องเที่ยวที่เห็นได้อย่างชัดเจน คือ การท่องเที่ยวเชิงอนุรักษ์ และการท่องเที่ยวเชิงนิเวศที่สอดคล้องกับวิถีชีวิตและวัฒนธรรมของคนในท้องถิ่น รวมทั้งเป็นแหล่งทรัพยากรธรรมชาติและสิ่งแวดล้อมที่มีความอุดมสมบูรณ์สามารถนำมาใช้เป็นต้นทุนในการพัฒนาเศรษฐกิจและอาชีพของประชาชนได้

วิถีชีวิต วัฒนธรรม ประเพณีท้องถิ่น

ชาวตำบลบางจะเกร็งมีวิถีชีวิต วัฒนธรรม ประเพณีที่เป็นเอกลักษณ์และเป็นโอกาสในการพัฒนา และส่งเสริมการท่องเที่ยวเชิงอนุรักษ์ที่สอดคล้องกับวิถีชีวิตและศิลปวัฒนธรรมประจำท้องถิ่น ซึ่งราษฎรส่วนใหญ่ของตำบลบางจะเกร็งสืบเชื้อสายมาจากชาวมอญที่ลี้ภัยสงครามมาจากเมืองหงสาวดีเข้ามาตั้งถิ่นฐานในตำบล เกิดเป็นการผสมผสานทางวัฒนธรรมเป็นอัตลักษณ์ของตำบลบางจะเกร็ง เช่น กะละแมรมัจฉา , แกงส้มมอญ หรือแกงกระตาดใบกระเจียวแดง , ประเพณีแห่หงส์ธงตะขาบ , ทำบุญกลางบ้าน แห่เรือสำเภา ฯลฯ

การส่งเสริม และพัฒนาการท่องเที่ยว

- ชื่อเสียงของจังหวัดสมุทรสงครามทางด้านการท่องเที่ยวและแหล่งอาหารทะเล สามารถสร้างโอกาสในการดึงกระแสเงินจากภายนอกเข้าสู่เทศบาลตำบลบางจะเกร็งได้เป็นจำนวนมาก ประชาชนสามารถสร้างอาชีพใหม่ให้เกิดขึ้นได้ง่าย ภายใต้โอกาสทางด้านการเป็นจังหวัดท่องเที่ยวที่มีรูปแบบที่หลากหลาย



- กระแสความนิยมในปัจจุบัน ที่เปลี่ยนรูปแบบการท่องเที่ยวเป็นรูปแบบการท่องเที่ยวเชิงอนุรักษ์ เชิงนิเวศ หรือเชิงเกษตร ซึ่งสอดคล้องกับการท่องเที่ยวในพื้นที่เขตเทศบาลตำบลบางจะเกร็ง จึงเป็นโอกาสในการรองรับนักท่องเที่ยวกลุ่มเป้าหมาย และเพิ่มรายได้ของคนในตำบล
- รัฐบาลในปัจจุบันสนับสนุนด้านการท่องเที่ยวเพื่อหมุนเวียนกระแสเงินในระบบ จึงมีการส่งเสริมการท่องเที่ยวหลากหลายรูปแบบ ซึ่งเทศบาลตำบลบางจะเกร็งสามารถเข้าร่วมกิจกรรมส่งเสริมการท่องเที่ยวตามนโยบายดังกล่าว และสร้างโอกาสเพื่อพัฒนาการท่องเที่ยวในตำบลได้

วิเคราะห์ข้อจำกัดจากปัจจัยภายนอกของเทศบาลตำบลบางจะเกร็ง

กฎหมายและระบบการบริหาร

- กฎหมาย ระเบียบข้อบังคับที่เกี่ยวข้องกับการปฏิบัติงานมีการแก้ไขเปลี่ยนแปลงอย่างต่อเนื่อง ทำให้เจ้าหน้าที่ผู้ปฏิบัติงานเกิดความสับสน และขาดความชัดเจนในการปฏิบัติงาน
- กฎหมายระเบียบข้อบังคับขาดความยืดหยุ่น หรือไม่เหมาะสมสอดคล้องกับภารกิจ ห้วงระยะเวลาในการจัดสรรและการเบิกจ่ายงบประมาณของรัฐบาลมีความไม่แน่นอน
- การดำเนินงานตามนโยบายต่างๆ ของรัฐบาลมีจำนวนเพิ่มมากขึ้น ความรับผิดชอบเพิ่มมากขึ้น ประกอบกับปัญหาในพื้นที่และความต้องการของประชาชนมีมาก แต่ไม่สามารถปฏิบัติได้ครบถ้วน เนื่องจากจำกัดด้วยอำนาจหน้าที่ และจำนวนของงบประมาณที่จำกัด

การเปลี่ยนแปลงทางสังคม

- การเติบโตอย่างรวดเร็วของสังคมเมืองทั้งจากภายในพื้นที่เทศบาลและภายนอกเทศบาล บางครั้งมีความยากในการพยากรณ์แนวโน้มหรือทิศทางการพัฒนา ส่งผลให้การวางแผนพัฒนา การบริหารจัดการและการให้บริการประชาชน ควบคุมได้ยาก เนื่องจากเกิดการเปลี่ยนแปลงอยู่ตลอดเวลา นับเป็นอุปสรรคต่อการวางแผนยุทธศาสตร์ในการพัฒนา และการบริหารจัดการของเทศบาลเป็นอย่างมาก
- การเข้ามาของบริษัทค้าส่งข้ามชาติที่กระจายสาขาทั่วประเทศไทย รวมทั้งในจังหวัดสมุทรสงคราม อาจทำให้เกิดการดึงกระแสเงินที่หมุนเวียนอยู่ในระบบเศรษฐกิจของท้องถิ่นออกไป และอาจส่งผลกระทบต่อระบบเศรษฐกิจในพื้นที่ขาดสภาพคล่องได้

ประชาชน

- ประชาชนยังไม่มีความรู้และความพร้อมในการเป็นประชาคมอาเซียนเท่าที่ควร ทั้งในเรื่องภาษา และวัฒนธรรมของประเทศในอาเซียน รวมถึงภาษาอังกฤษ เนื่องจากยังคิดว่าเป็นเรื่องที่ไกลตัว
- ประชาชนยังขาดจิตสำนึกการมีส่วนร่วมในการพัฒนาท้องถิ่นของตนเอง และยังขาดการมีส่วนร่วมในทางการเมือง

การรวมกลุ่มอาชีพ

- การรวมกลุ่มอาชีพบางกลุ่มยังไม่เป็นรูปธรรมที่ชัดเจน ทำให้เทศบาลไม่สามารถทำการส่งเสริมเพื่อพัฒนาต่อยอดได้

สภาพแวดล้อมเสื่อมโทรม

- การเข้ามาของนักท่องเที่ยวจำนวนมากส่งผลให้สภาพแวดล้อมในตำบลเกิดความเสื่อมโทรมลง โดยเฉพาะดอนหอยหลอด ประกอบกับประชาชนในพื้นที่ยังขาดจิตสำนึกในการอนุรักษ์ดูแลรักษาทรัพยากรธรรมชาติ และสิ่งแวดล้อม มีน้ำเสียจากโรงงานอุตสาหกรรม และร้านอาหารบริเวณดอนหอยหลอด



๓.๓ ความเชื่อมโยงยุทธศาสตร์การพัฒนาจังหวัดกับยุทธศาสตร์การพัฒนาของ อปท.

โครงสร้างเชื่อมโยงแผนยุทธศาสตร์การพัฒนาเทศบาลตำบลบางจะเกร็ง พ.ศ. ๒๕๖๖-๒๕๗๐

ยุทธศาสตร์ชาติ ๒๐ ปี
ยุทธศาสตร์ที่ ๒ ยุทธศาสตร์ด้านการสร้างความสามารถในการแข่งขัน

แผนพัฒนาเศรษฐกิจฯ ฉบับที่ ๑๒
ยุทธศาสตร์ที่ ๓ ยุทธศาสตร์การสร้างความเข้มแข็งทางเศรษฐกิจและแข่งขันได้อย่างยั่งยืน

ยุทธศาสตร์กลุ่มจังหวัดภาคกลางตอนล่าง ๒
ยุทธศาสตร์ที่ ๒ พัฒนาเป็นศูนย์กลางการท่องเที่ยวที่หลากหลายและได้มาตรฐานสากล
ยุทธศาสตร์ที่ ๓ เพิ่มขีดความสามารถภาคอุตสาหกรรมและบริการด้วยเทคโนโลยีและนวัตกรรม

ยุทธศาสตร์การพัฒนาจังหวัดสมุทรสงคราม
ยุทธศาสตร์ที่ ๒ การพัฒนาคุณภาพ มาตรฐาน ความปลอดภัย และเพิ่มขีดความสามารถในการแข่งขันสินค้าเกษตรและประมง
ยุทธศาสตร์ที่ ๓ การยกระดับคุณภาพชีวิต สร้างความสมดุล เท่าเทียม และมั่นคงในการดำรงชีวิตของประชาชน

กรอบยุทธศาสตร์การพัฒนาขององค์กรปกครองส่วนท้องถิ่นในเขตจังหวัด
ยุทธศาสตร์ที่ ๑ การพัฒนาด้านโครงสร้างพื้นฐาน

ยุทธศาสตร์การพัฒนาของเทศบาลตำบลบางจะเกร็ง
ยุทธศาสตร์ที่ ๑ การพัฒนาด้านโครงสร้างพื้นฐาน

เป้าประสงค์
ชุมชนมีระบบโครงสร้างพื้นฐานที่มีมาตรฐาน การคมนาคมขนส่งและระบบสาธารณสุขภาค
สาธารณสุขที่ได้มาตรฐาน เพียงพอและตรงกับความต้องการของประชาชน

กลยุทธ์
กลยุทธ์ที่ ๑ การคมนาคมและการขนส่ง
กลยุทธ์ที่ ๒ การสาธารณสุขภาค
กลยุทธ์ที่ ๓ การก่อสร้าง ปรับปรุงอาคาร และสถานที่สาธารณสุขประโยชน์

แผนงาน
๑.๑ แผนงานเคหะและชุมชน
๑.๒ แผนงานอุตสาหกรรมและการโยธา
๑.๓ แผนงานการเกษตร



โครงสร้างเชื่อมโยงแผนยุทธศาสตร์การพัฒนาเทศบาลตำบลบางจะเกร็ง พ.ศ. ๒๕๖๖-๒๕๗๐ (ต่อ)

ยุทธศาสตร์ชาติ ๒๐ ปี

ยุทธศาสตร์ที่ ๓ ยุทธศาสตร์การพัฒนาและเสริมสร้างศักยภาพทรัพยากรมนุษย์
ยุทธศาสตร์ที่ ๔ ยุทธศาสตร์ด้านการสร้างโอกาส และความเสมอภาคทางสังคม

แผนพัฒนาเศรษฐกิจฯ ฉบับที่ ๑๒

ยุทธศาสตร์ที่ ๑ ยุทธศาสตร์การสร้างและพัฒนาศักยภาพทุนมนุษย์
ยุทธศาสตร์ที่ ๒ ยุทธศาสตร์การเสริมความเป็นธรรมลดความเหลื่อมล้ำในสังคม

ยุทธศาสตร์กลุ่มจังหวัดภาคกลางตอนล่าง ๒

ยุทธศาสตร์ที่ ๑ ยกระดับคุณภาพสินค้าเกษตรให้มีมูลค่าสูง และอุตสาหกรรมเกษตรที่เป็นมิตรกับสิ่งแวดล้อม
ยุทธศาสตร์ที่ ๒ พัฒนาเป็นศูนย์กลางการท่องเที่ยวที่หลากหลายและได้มาตรฐานสากล

ยุทธศาสตร์การพัฒนาจังหวัดสมุทรสงคราม

ยุทธศาสตร์ที่ ๓ การยกระดับคุณภาพชีวิต สร้างความสมดุล เท่าเทียม และมั่นคงในการดำรงชีวิตของประชาชน

กรอบยุทธศาสตร์การพัฒนาขององค์กรปกครองส่วนท้องถิ่นในเขตจังหวัด

ยุทธศาสตร์ที่ ๒ การพัฒนาด้านสาธารณสุข การส่งเสริมคุณภาพชีวิต การศึกษา ศาสนา ศิลปะ การกีฬา วัฒนธรรม ประเพณี ภูมิปัญญาท้องถิ่น

ยุทธศาสตร์การพัฒนาของเทศบาลตำบลบางจะเกร็ง

ยุทธศาสตร์ที่ ๒ การพัฒนาด้านสาธารณสุข การส่งเสริมคุณภาพชีวิต การศึกษา การกีฬา ศิลปวัฒนธรรม ประเพณี และภูมิปัญญาท้องถิ่น

เป้าประสงค์

- ๒.๑ ประชาชนได้รับการยกระดับคุณภาพชีวิตที่ดีขึ้น รวมถึงการพัฒนาและส่งเสริมด้านสาธารณสุข การศึกษา การกีฬาและนันทนาการอย่างทั่วถึงในการเป็นประชาคมอาเซียน
- ๒.๒ ศิลปวัฒนธรรม ประเพณี และภูมิปัญญาท้องถิ่นได้รับการอนุรักษ์ให้คงอยู่สืบต่อไป

กลยุทธ์

- กลยุทธ์ที่ ๑ การสาธารณสุข
- กลยุทธ์ที่ ๒ การสวัสดิการสังคม
- กลยุทธ์ที่ ๓ การส่งเสริมการศึกษา
- กลยุทธ์ที่ ๔ การส่งเสริมการกีฬา และนันทนาการ
- กลยุทธ์ที่ ๕ การอนุรักษ์ศิลปวัฒนธรรม ประเพณี และสืบทอด ภูมิปัญญาท้องถิ่น

แผนงาน

- ๒.๑ แผนงานการศึกษา
- ๒.๒ แผนงานสาธารณสุข
- ๒.๓ แผนงานสังคมสงเคราะห์
- ๒.๔ แผนงานเคหะและชุมชน
- ๒.๕ แผนงานสร้างความเข้มแข็งของชุมชน
- ๒.๖ แผนงานการศาสนา วัฒนธรรม และนันทนาการ
- ๒.๗ แผนงานอุตสาหกรรมและการโยธา



โครงสร้างเชื่อมโยงแผนยุทธศาสตร์การพัฒนาเทศบาลตำบลบางจะเกร็ง พ.ศ. ๒๕๖๖-๒๕๗๐ (ต่อ)

ยุทธศาสตร์ชาติ ๒๐ ปี

ยุทธศาสตร์ที่ ๑ ยุทธศาสตร์ด้านความมั่นคง

ยุทธศาสตร์ที่ ๕ ยุทธศาสตร์ด้านการสร้างการเติบโตบนคุณภาพชีวิตที่เป็นมิตรต่อสิ่งแวดล้อม

แผนพัฒนาเศรษฐกิจ ฉบับที่ ๑๒

ยุทธศาสตร์ที่ ๕ ยุทธศาสตร์การเสริมสร้างความมั่นคงแห่งชาติเพื่อการพัฒนาประเทศสู่ความมั่งคั่งและยั่งยืน

ยุทธศาสตร์กลุ่มจังหวัดภาคกลางตอนล่าง ๒

ยุทธศาสตร์ที่ ๒ พัฒนาเป็นศูนย์กลางการท่องเที่ยวที่หลากหลายและได้มาตรฐานสากล

ยุทธศาสตร์การพัฒนาจังหวัดสมุทรสงคราม

ยุทธศาสตร์ที่ ๓ การยกระดับคุณภาพชีวิต สร้างความสมดุล เท่าเทียม และมั่นคงในการดำรงชีวิตของประชาชน

กรอบยุทธศาสตร์การพัฒนาขององค์กรปกครองส่วนท้องถิ่นในเขตจังหวัด

ยุทธศาสตร์ที่ ๓ การพัฒนาด้านการจัดระเบียบชุมชน/สังคม การรักษาความสงบเรียบร้อย

ยุทธศาสตร์การพัฒนาของเทศบาลตำบลบางจะเกร็ง

ยุทธศาสตร์ที่ ๓ การพัฒนาด้านการจัดระเบียบชุมชน สังคม และการรักษาความสงบเรียบร้อย

เป้าประสงค์

ประชาชนอยู่ร่วมกันในสังคมอย่างมีความสุข ห่างไกลจากยาเสพติด มีความมั่นคงปลอดภัยในชีวิตและทรัพย์สิน

กลยุทธ์

กลยุทธ์ที่ ๑ การป้องกันและบรรเทาสาธารณภัย

กลยุทธ์ที่ ๒ การรักษาความสงบเรียบร้อยในชุมชน

กลยุทธ์ที่ ๓ การส่งเสริมการจัดระเบียบสังคม และการป้องกันแก้ไขปัญหาเสพติด

แผนงาน

๓.๑ แผนงานการรักษาความสงบภายใน

๓.๒ แผนงานสร้างความเข้มแข็งของชุมชน



โครงสร้างเชื่อมโยงแผนยุทธศาสตร์การพัฒนาเทศบาลตำบลบางจะเกร็ง พ.ศ. ๒๕๖๖-๒๕๗๐ (ต่อ)

ยุทธศาสตร์ชาติ ๒๐ ปี

- ยุทธศาสตร์ที่ ๒ ยุทธศาสตร์ด้านการสร้างความสามารถในการแข่งขัน
- ยุทธศาสตร์ที่ ๔ ยุทธศาสตร์ด้านการสร้างโอกาส และความเสมอภาคทางสังคม

แผนพัฒนาเศรษฐกิจ ฉบับที่ ๑๒

- ยุทธศาสตร์ที่ ๒ ยุทธศาสตร์การสร้างความเป็นธรรมลดความเหลื่อมล้ำในสังคม
- ยุทธศาสตร์ที่ ๓ ยุทธศาสตร์การสร้างความเข้มแข็งทางเศรษฐกิจและแข่งขันได้อย่างยั่งยืน

ยุทธศาสตร์กลุ่มจังหวัดภาคกลางตอนล่าง ๒

- ยุทธศาสตร์ที่ ๑ ยกระดับคุณภาพสินค้าเกษตรให้มีมูลค่าสูง และอุตสาหกรรมเกษตรที่เป็นมิตรกับสิ่งแวดล้อม
- ยุทธศาสตร์ที่ ๒ พัฒนาเป็นศูนย์กลางการท่องเที่ยวที่หลากหลายและได้มาตรฐานสากล
- ยุทธศาสตร์ที่ ๓ เพิ่มขีดความสามารถภาคอุตสาหกรรมและบริการด้วยเทคโนโลยีและนวัตกรรม

ยุทธศาสตร์การพัฒนาจังหวัดสมุทรสงคราม

- ยุทธศาสตร์ที่ ๑ การเพิ่มศักยภาพการท่องเที่ยวให้เป็นศูนย์กลางการท่องเที่ยวรูปแบบหลากหลายสอดคล้องกับวิถีชีวิตอย่างยั่งยืน
- ยุทธศาสตร์ที่ ๒ การพัฒนาคุณภาพ มาตรฐาน ความปลอดภัย และเพิ่มขีดความสามารถในการแข่งขันสินค้าเกษตรและประมง

กรอบยุทธศาสตร์การพัฒนาขององค์กรปกครองส่วนท้องถิ่นในเขตจังหวัด

- ยุทธศาสตร์ที่ ๔ การพัฒนาและส่งเสริมเกษตรกรรม การลงทุนพาณิชย์กรรม และการท่องเที่ยว

ยุทธศาสตร์การพัฒนาของเทศบาลตำบลบางจะเกร็ง

- ยุทธศาสตร์ที่ ๔ การพัฒนาด้านการส่งเสริมเกษตรกรรม การประมง การลงทุนพาณิชย์กรรม และการท่องเที่ยว

เป้าประสงค์

การเกษตรกรรม การลงทุน พาณิชยกรรม และการท่องเที่ยว ได้รับการพัฒนารองรับการเป็นประชาคมอาเซียน ประชาชนมีอาชีพและรายได้ที่เพียงพอต่อการดำรงชีวิตตามหลักเศรษฐกิจพอเพียง

กลยุทธ์

- กลยุทธ์ที่ ๑ การส่งเสริมการเกษตรและการประมง
- กลยุทธ์ที่ ๒ การส่งเสริมความรู้ในการประกอบอาชีพ และการลงทุนตามแนวทางหลักปรัชญาเศรษฐกิจพอเพียง
- กลยุทธ์ที่ ๓ การส่งเสริมการพาณิชย์กรรม และการท่องเที่ยว

แผนงาน

- ๔.๑ แผนงานสังคมสงเคราะห์
- ๔.๒ แผนงานสร้างความเข้มแข็งของชุมชน
- ๔.๓ แผนงานการศาสนาวัฒนธรรม และนันทนาการ



โครงสร้างเชื่อมโยงแผนยุทธศาสตร์การพัฒนาเทศบาลตำบลบางจะเกร็ง พ.ศ. ๒๕๖๖-๒๕๗๐ (ต่อ)

ยุทธศาสตร์ชาติ ๒๐ ปี

ยุทธศาสตร์ที่ ๑ ยุทธศาสตร์ด้านความมั่นคง

ยุทธศาสตร์ที่ ๕ ยุทธศาสตร์ด้านการสร้างการเติบโตบนคุณภาพชีวิตที่เป็นมิตรต่อสิ่งแวดล้อม

แผนพัฒนาเศรษฐกิจฯ ฉบับที่ ๑๒

ยุทธศาสตร์ที่ ๔ ยุทธศาสตร์ด้านการเติบโตที่เป็นมิตรกับสิ่งแวดล้อมเพื่อการพัฒนาอย่างยั่งยืน

ยุทธศาสตร์กลุ่มจังหวัดภาคกลางตอนล่าง ๒

ยุทธศาสตร์ที่ ๑ ยกระดับคุณภาพสินค้าเกษตรให้มีมูลค่าสูง และอุตสาหกรรมเกษตรที่เป็นมิตรกับสิ่งแวดล้อม

ยุทธศาสตร์ที่ ๔ รักษา ปันฟูทรัพยากรธรรมชาติและสิ่งแวดล้อมเพื่อการใช้ประโยชน์อย่างยั่งยืน

ยุทธศาสตร์การพัฒนาจังหวัดสมุทรสงคราม

ยุทธศาสตร์ที่ ๔ สร้างเสริมประสิทธิภาพในการบริหารจัดการทรัพยากรธรรมชาติและสิ่งแวดล้อม อย่างมีส่วนร่วมทุกภาคส่วน

กรอบยุทธศาสตร์การพัฒนาขององค์กรปกครองส่วนท้องถิ่นในเขตจังหวัด

ยุทธศาสตร์ที่ ๕ การพัฒนาด้านการบริหารจัดการทรัพยากรธรรมชาติและสิ่งแวดล้อมอย่างยั่งยืน

ยุทธศาสตร์การพัฒนาของเทศบาลตำบลบางจะเกร็ง

ยุทธศาสตร์ที่ ๕ การพัฒนาด้านการบริหารจัดการทรัพยากรธรรมชาติและสิ่งแวดล้อมอย่างยั่งยืน

เป้าประสงค์

ทรัพยากรธรรมชาติได้รับการอนุรักษ์ ปันฟู และพัฒนาอย่างยั่งยืน ชุมชนมีสิ่งแวดล้อมที่ดี ปราศจากมลพิษ

กลยุทธ์

กลยุทธ์ที่ ๑ การอนุรักษ์ปันฟูทรัพยากรธรรมชาติและสิ่งแวดล้อม

แผนงาน

๕.๑ แผนงานสาธารณสุข

๕.๒ แผนงานสร้างความเข้มแข็งของชุมชน

๕.๓ แผนงานการเกษตร



โครงสร้างเชื่อมโยงแผนยุทธศาสตร์การพัฒนาเทศบาลตำบลบางจะเกร็ง พ.ศ. ๒๕๖๖-๒๕๗๐ (ต่อ)

ยุทธศาสตร์ชาติ ๒๐ ปี

ยุทธศาสตร์ที่ ๖ ยุทธศาสตร์ด้านการปรับสมดุลและพัฒนาระบบการบริหารจัดการภาครัฐ

แผนพัฒนาเศรษฐกิจฯ ฉบับที่ ๑๒

ยุทธศาสตร์ที่ ๖ ยุทธศาสตร์ด้านการเพิ่มประสิทธิภาพและธรรมาภิบาลในภาครัฐ

ยุทธศาสตร์การพัฒนาจังหวัดสมุทรสงคราม

ยุทธศาสตร์ที่ ๓ การยกระดับคุณภาพชีวิต สร้างความสมดุล เท่าเทียม และมั่นคง
ในการดำรงชีวิตของประชาชน

กรอบยุทธศาสตร์การพัฒนาขององค์กรปกครองส่วนท้องถิ่นในเขตจังหวัด

ยุทธศาสตร์ที่ ๖ การพัฒนาด้านการบริหารกิจการบ้านเมืองและสังคมที่ดี

ยุทธศาสตร์การพัฒนาของเทศบาลตำบลบางจะเกร็ง

ยุทธศาสตร์ที่ ๖ การพัฒนาด้านการบริหารกิจการบ้านเมือง และสังคมที่ดี

เป้าประสงค์

องค์กรและบุคลากรได้รับการพัฒนาอย่างมีคุณภาพ องค์กรมีระบบการบริหารจัดการที่ดี มีประสิทธิภาพ บุคลากรมีศักยภาพการทำงานตามหลักธรรมาภิบาลในการให้บริการประชาชน ประชาชนมีความรักสามัคคีและมีส่วนร่วมในการพัฒนาท้องถิ่น

กลยุทธ์

กลยุทธ์ที่ ๑ การส่งเสริมประชาธิปไตย การมีส่วนร่วมในการพัฒนาท้องถิ่น และทางการเมือง
ของประชาชน

กลยุทธ์ที่ ๒ การพัฒนาระบบการบริหารจัดการภายในองค์กร และเพิ่มประสิทธิภาพในการปฏิบัติราชการ

กลยุทธ์ที่ ๓ การจัดหาวัสดุ ครุภัณฑ์ ปรับปรุง และพัฒนาสถานที่เพื่อเพิ่มประสิทธิภาพในการปฏิบัติงาน

แผนงาน

๖.๑ แผนงานบริหารงานทั่วไป

๖.๒ แผนงานอุตสาหกรรมและการโยธา



๓.๔ แผนผังยุทธศาสตร์

ยุทธศาสตร์การพัฒนาของเทศบาลตำบลบางจะเกร็ง
Strategy Map

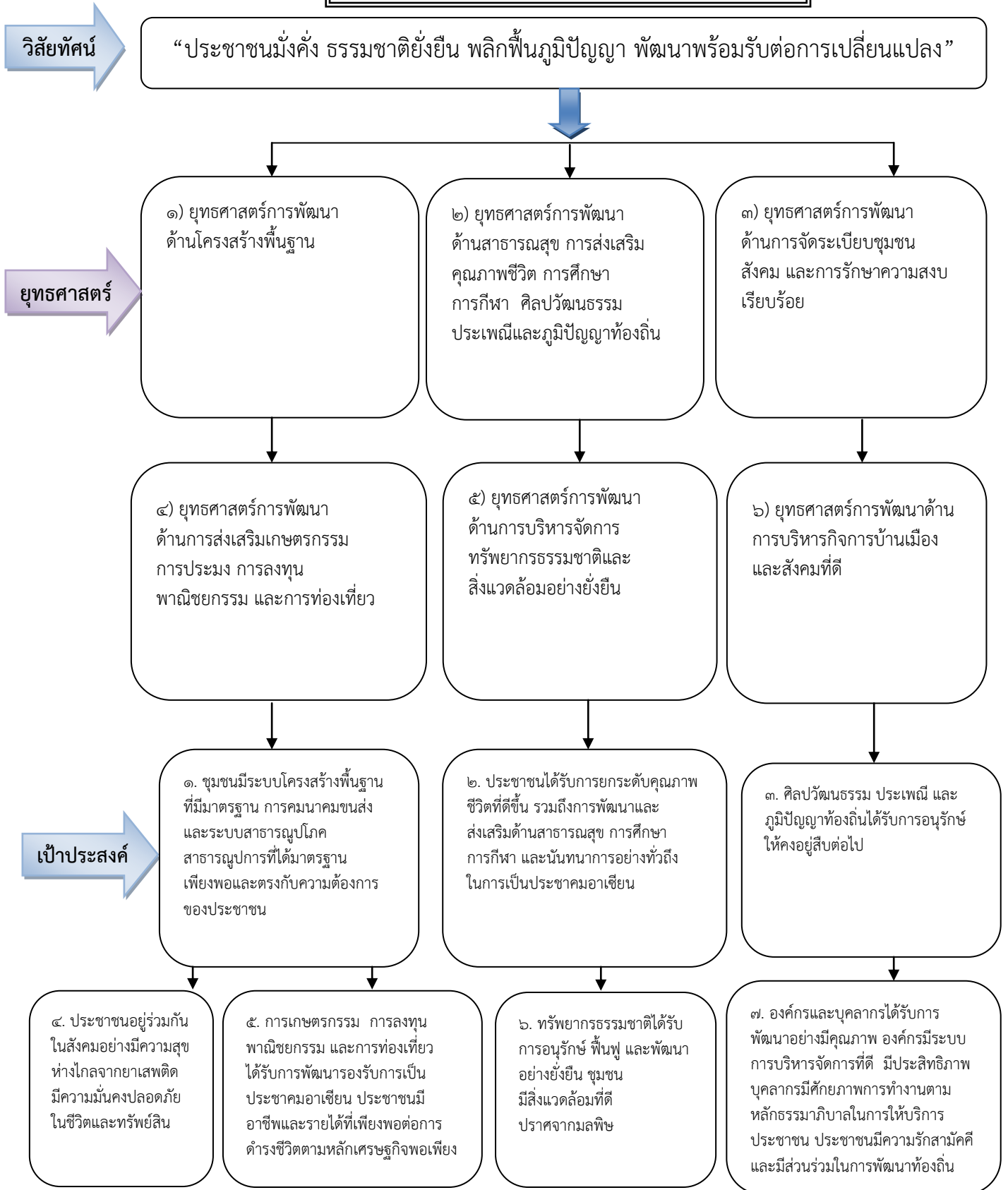



๓.๔ แผนผังยุทธศาสตร์

ยุทธศาสตร์การพัฒนาของเทศบาลตำบลบางจะเกร็ง
Strategy Map (ต่อ)

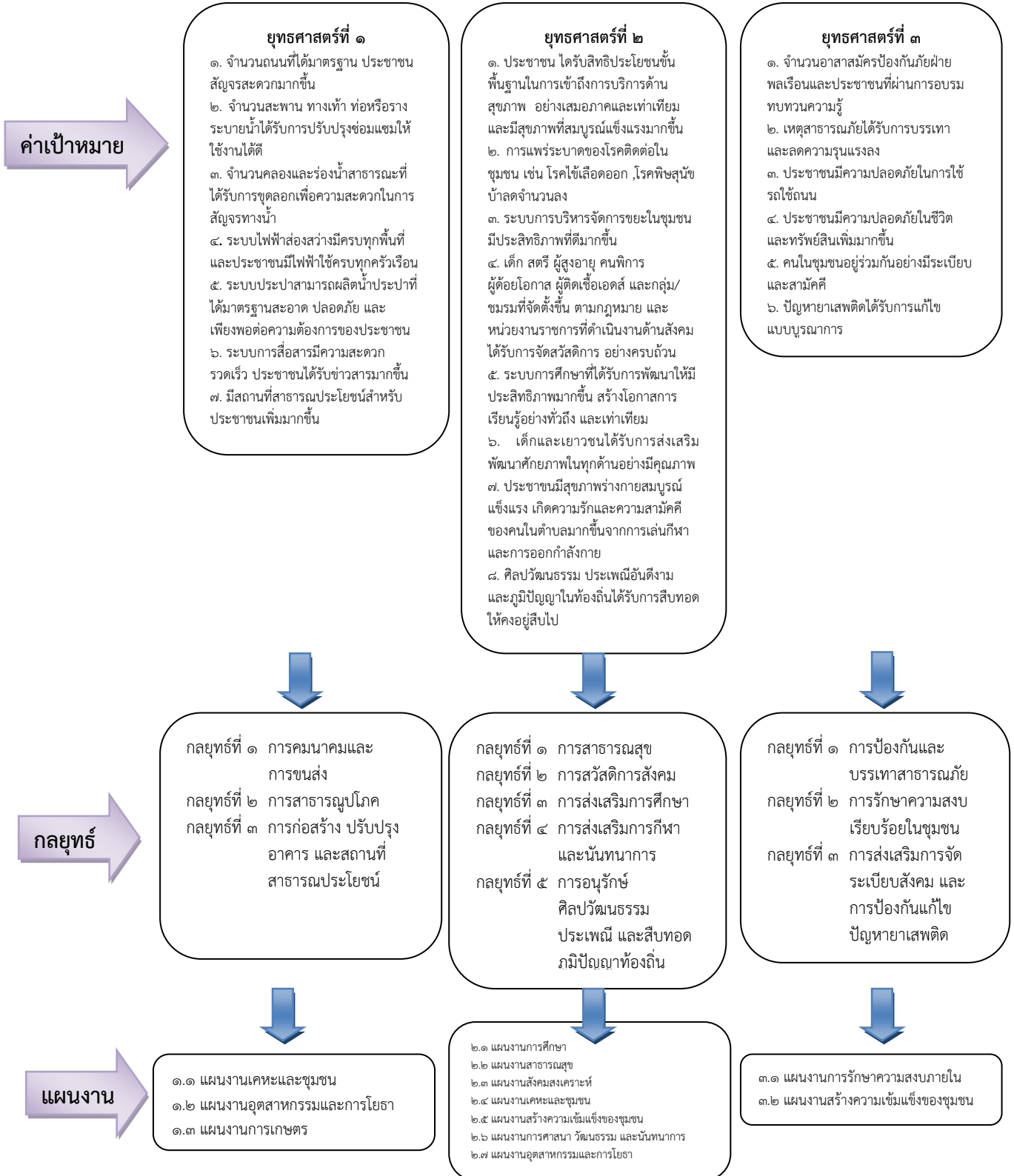



๓.๔ แผนผังยุทธศาสตร์

ยุทธศาสตร์การพัฒนาของเทศบาลตำบลบางจะเกร็ง
Strategy Map (ต่อ)

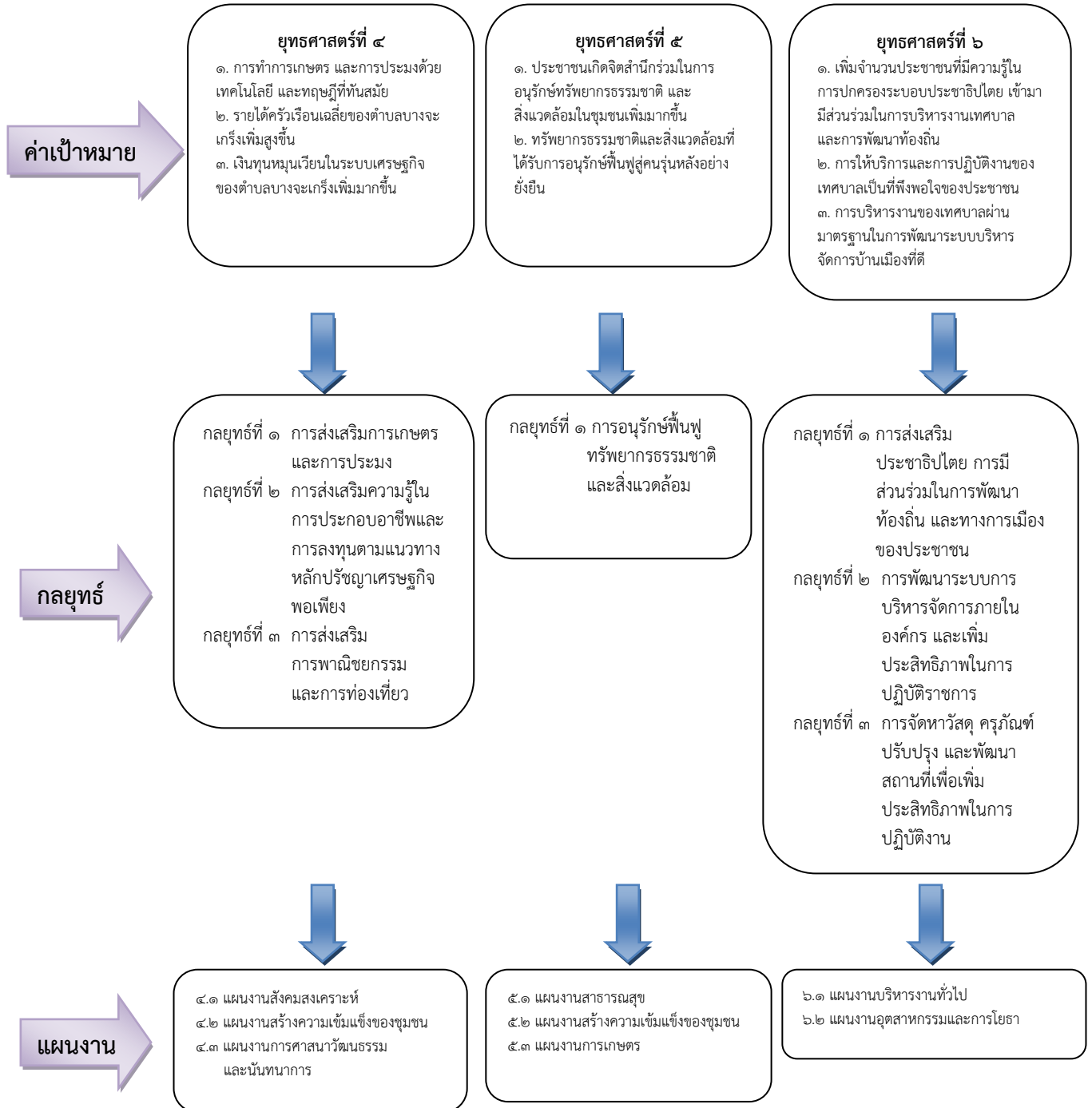



๓.๕ รายละเอียดยุทธศาสตร์เทศบาลตำบลบางจะเกร็ง

ความเชื่อมโยง กับยุทธศาสตร์ จังหวัด (๑)	ยุทธศาสตร์ อปท.ในเขต จังหวัด (๒)	ยุทธศาสตร์ อปท. (๓)	เป้าประสงค์ (๔)	ตัวชี้วัด ผลผลิต/ โครงการ (๕)	ค่าเป้าหมาย (๖)					กลยุทธ์ (๗)	ความก้าว หน้าของ เป้าหมาย (๘)	ผลผลิต/โครงการ (๙)	หน่วยงาน รับผิดชอบ หลัก (๑๐)
					๒๕๖๖	๒๕๖๗	๒๕๖๘	๒๕๖๙	๒๕๗๐				
ยุทธศาสตร์ ที่ ๒ - การพัฒนา คุณภาพ มาตรฐาน ความปลอดภัย และเพิ่มขีด ความสามารถ ในการแข่งขัน สินค้าเกษตร และประมง ยุทธศาสตร์ ที่ ๓ - การยกระดับ คุณภาพชีวิต สร้างความสมดุล เท่าเทียม และ มั่นคง ในการ ดำรงชีวิต ของประชาชน	ยุทธศาสตร์ ที่ ๑ - การพัฒนา ด้าน โครงสร้าง พื้นฐาน	ยุทธศาสตร์ ที่ ๑ - การพัฒนา ด้าน โครงสร้าง พื้นฐาน	ชุมชนมีระบบ โครงสร้าง พื้นฐานที่มี มาตรฐาน การ คมนาคมขนส่ง และระบบ สาธารณูปโภค สาธารณูปการ ที่ได้มาตรฐาน เพียงพอและ ตรงกับความต้องการของ ประชาชน	จำนวนถนนที่ได้ มาตรฐาน ประชาชนสัญจร สะดวก ปลอดภัย มากขึ้น	๒ สาย	๒ สาย	๒ สาย	๒ สาย	๒ สาย	การพัฒนาด้าน การคมนาคม และการขนส่ง	ปีละ ๒ สาย	๑. ก่อสร้างปรับปรุงถนน คสล. / แอสฟัลติก / หินคลุกลูกรัง ๑๐ สาย ๒. ติดตั้งไฟสัญญาณ จราจร/ป้ายบอกทางหรือ ป้ายสัญญาณจราจร	กองช่าง
				จำนวนสะพาน ทางเท้า ท่อหรือ รางระบายน้ำ ได้รับการ ปรับปรุงซ่อมแซม ให้ใช้งานได้ดี	๒ แห่ง	๒ แห่ง	๒ แห่ง	๒ แห่ง	๒ แห่ง	การพัฒนาด้าน การคมนาคม และการขนส่ง	ปีละ ๒ แห่ง หรือตามที่ชำรุด เสียหาย	ก่อสร้าง/ปรับปรุงสะพาน ทางเท้า ,ท่อหรือรางระบาย น้ำ ๑๐ แห่ง	กองช่าง
				จำนวนคลองและ ร่องน้ำสาธารณะ ที่ได้รับการขุด ลอกเพื่อความ สะดวกในการ สัญจรทางน้ำ	๒ แห่ง	๒ แห่ง	๒ แห่ง	๒ แห่ง	๒ แห่ง	การพัฒนาด้าน การคมนาคม และการขนส่ง	ปีละ ๒ แห่ง หรือตามที่มี ความตื่นเงิน	ขุดลอกคลองและร่องน้ำ สาธารณะ จำนวน ๑๐ ครั้ง	กองช่าง



๓.๕ รายละเอียดยุทธศาสตร์เทศบาลตำบลบางจะเกร็ง

ความเชื่อมโยง กับยุทธศาสตร์ จังหวัด (๑)	ยุทธศาสตร์ อปท.ในเขต จังหวัด (๒)	ยุทธศาสตร์ อปท. (๓)	เป้าประสงค์ (๔)	ตัวชี้วัด ผลผลิต/ โครงการ (๕)	ค่าเป้าหมาย (๖)					กลยุทธ์ (๗)	ความก้าว หน้าของ เป้าหมาย (๘)	ผลผลิต/โครงการ (๙)	หน่วยงาน รับผิดชอบ หลัก (๑๐)
					๒๕๖๖	๒๕๖๗	๒๕๖๘	๒๕๖๙	๒๕๗๐				
<p>ยุทธศาสตร์ ที่ ๒</p> <p>- การพัฒนา คุณภาพ มาตรฐาน ความปลอดภัย และเพิ่มขีด ความสามารถ ในการแข่งขัน สินค้าเกษตร และประมง</p> <p>ยุทธศาสตร์ ที่ ๓</p> <p>- การยกระดับ คุณภาพชีวิต สร้างความสุข เท่าเทียม และ มั่นคง ในการ ดำรงชีวิต ของประชาชน</p>	<p>ยุทธศาสตร์ ที่ ๑</p> <p>- การพัฒนา ด้าน โครงสร้าง พื้นฐาน</p>	<p>ยุทธศาสตร์ ที่ ๑</p> <p>- การพัฒนา ด้าน โครงสร้าง พื้นฐาน</p>	<p>ชุมชนมีระบบ โครงสร้าง พื้นฐานที่มี มาตรฐาน การ คมนาคมขนส่ง และระบบ สาธารณูปโภค สาธารณูปการ ที่ได้มาตรฐาน เพียงพอและ ตรงกับความต้องการของ ประชาชน</p>	<p>พื้นที่สาธารณะ ที่มีไฟฟ้า ส่องสว่างเพื่อ ความสะดวกและ ปลอดภัยเพิ่มขึ้น</p> <p>สัดส่วนครัวเรือน ที่มีน้ำใช้เพื่อการ อุปโภค-บริโภค เพียงพอตลอดปี</p>	๒ แห่ง	๒ แห่ง	๒ แห่ง	๒ แห่ง	๒ แห่ง	<p>การพัฒนา ด้านการ สาธารณูปโภค</p> <p>การพัฒนา ด้านการ สาธารณูปโภค</p>	<p>ปีละ ๒ แห่ง</p> <p>เพิ่มขึ้น ร้อยละ ๒ ต่อปี</p>	<p>๑. ขยายเขตไฟฟ้า ในหมู่บ้าน จำนวน ๑๐ โครงการ</p> <p>๒. ติดตั้งและซ่อมแซมโคม ไฟฟ้าส่องสว่างในหมู่บ้าน ตามที่ได้รับหนังสือแจ้ง ความเสียหาย</p> <p>๓. ติดตั้งมิเตอร์ไฟฟ้า บริเวณสถานที่สาธารณะ/ ศาลาอเนกประสงค์</p> <p>ขยายเขต/ปรับปรุงประปา ระบบน้ำบาดาลในหมู่บ้าน เพื่อสามารถผลิตน้ำประปา ที่ได้มาตรฐานสะอาด ปลอดภัย และเพียงพอ ต่อความต้องการ ของประชาชน</p>	<p>กองช่าง</p> <p>กองช่าง</p>



๓.๕ รายละเอียดยุทธศาสตร์เทศบาลตำบลบางจะเกร็ง

ความเชื่อมโยง กับยุทธศาสตร์ จังหวัด (๑)	ยุทธศาสตร์ อปท.ในเขต จังหวัด (๒)	ยุทธศาสตร์ อปท. (๓)	เป้าประสงค์ (๔)	ตัวชี้วัด ผลผลิต/ โครงการ (๕)	ค่าเป้าหมาย (๖)					กลยุทธ์ (๗)	ความก้าว หน้าของ เป้าหมาย (๘)	ผลผลิต/โครงการ (๙)	หน่วยงาน รับผิดชอบ หลัก (๑๐)
					๒๕๖๖	๒๕๖๗	๒๕๖๘	๒๕๖๙	๒๕๗๐				
<p>ยุทธศาสตร์ ที่ ๒</p> <p>- การพัฒนา คุณภาพ มาตรฐาน ความปลอดภัย และเพิ่มขีด ความสามารถ ในการแข่งขัน สินค้าเกษตร และประมง</p> <p>ยุทธศาสตร์ ที่ ๓</p> <p>- การยกระดับ คุณภาพชีวิต สร้างความสมดุล เท่าเทียม และ มั่นคง ในการ ดำรงชีวิต ของประชาชน</p>	<p>ยุทธศาสตร์ ที่ ๑</p> <p>- การพัฒนา ด้าน โครงสร้าง พื้นฐาน</p>	<p>ยุทธศาสตร์ ที่ ๑</p> <p>- การพัฒนา ด้าน โครงสร้าง พื้นฐาน</p>	<p>ชุมชนมีระบบ โครงสร้าง พื้นฐานที่มี มาตรฐาน การ คมนาคมขนส่ง และระบบ สาธารณูปโภค สาธารณูปการ ที่ได้มาตรฐาน เพียงพอและ ตรงกับความต้องการของ ประชาชน</p>	<p>ประชาชนมีความ สะดวก รวดเร็วใน การติดต่อ สื่อสาร และรับข้อมูล ข่าวสารจาก ทางราชการเพิ่ม มากขึ้น</p> <p>จำนวนสถานที่ สาธารณประโยชน์ สำหรับประชาชน เพิ่มมากขึ้น</p>	ร้อยละ ๑๐	ร้อยละ ๑๐	ร้อยละ ๑๐	ร้อยละ ๑๐	ร้อยละ ๑๐	<p>การพัฒนา ด้านการ สาธารณูปโภค</p> <p>การพัฒนา ด้านการ ก่อสร้าง ปรับปรุง อาคาร และสถานที่ สาธารณ ประโยชน์</p>	<p>เพิ่มขึ้น ร้อยละ ๑๐ ต่อปี</p> <p>พัฒนาอาคาร และสถานที่ สาธารณ ประโยชน์ ปีละ ๑ แห่ง</p>	<p>๑. โครงการก่อสร้าง หอกระจายข่าวประจำ หมู่บ้าน</p> <p>๒. โครงการติดตั้ง ปรับปรุง ระบบเสียงตามสายและ ไร้สายตำบลบางจะเกร็ง</p> <p>๓. โครงการติดตั้งและ พัฒนาระบบอินเทอร์เน็ต/ WIFI ประจำตำบล/หมู่บ้าน</p> <p>โครงการก่อสร้าง ปรับปรุง อาคาร และสถานที่ สาธารณประโยชน์ จำนวน ๕ แห่ง</p>	<p>กองช่าง</p> <p>สำนักปลัด</p> <p>สำนักปลัด</p> <p>กองช่าง</p>



๓.๕ รายละเอียดยุทธศาสตร์เทศบาลตำบลบางจะเกร็ง

ความเชื่อมโยง กับยุทธศาสตร์ จังหวัด (๑)	ยุทธศาสตร์ อปท.ในเขต จังหวัด (๒)	ยุทธศาสตร์ อปท. (๓)	เป้าประสงค์ (๔)	ตัวชี้วัด ผลิต/ โครงการ (๕)	ค่าเป้าหมาย (๖)					กลยุทธ์ (๗)	ความก้าว หน้าของ เป้าหมาย (๘)	ผลผลิต/โครงการ (๙)	หน่วยงาน รับผิดชอบ หลัก (๑๐)
					๒๕๖๖	๒๕๖๗	๒๕๖๘	๒๕๖๙	๒๕๗๐				
ยุทธศาสตร์ ที่ ๓ - การยกระดับ คุณภาพชีวิต สร้าง ความสมดุล เท่าเทียม และ มั่นคง ในการ ดำรงชีวิต ของประชาชน	ยุทธศาสตร์ ที่ ๒ - การพัฒนา ด้าน สาธารณสุข การส่งเสริม คุณภาพ ชีวิต การศึกษา ศาสนา ศิลปะ การกีฬา วัฒนธรรม ประเพณี ภูมิปัญญา ท้องถิ่น	ยุทธศาสตร์ ที่ ๒ - การพัฒนา ด้าน สาธารณสุข การส่งเสริม คุณภาพ ชีวิต การศึกษา การกีฬา ศิลปะ วัฒนธรรม ประเพณี และภูมิ ปัญญา ท้องถิ่น	- ประชาชน ได้รับการ ยกระดับ คุณภาพชีวิต ที่ดีขึ้น รวมถึง การพัฒนาและ ส่งเสริมด้าน สาธารณสุข การศึกษา การ กีฬาและ นันทนาการ อย่างทั่วถึง ในการเป็น ประชาคม อาเซียน - ศิลปะ วัฒนธรรม ประเพณี และ ภูมิปัญญา ท้องถิ่นได้รับ การอนุรักษ์ให้ คงอยู่สืบต่อไป	ประชาชน ได้รับ สิทธิประโยชน์ ขั้นพื้นฐานในการ เข้าถึงการบริการ ด้านสุขภาพอย่าง เสมอภาคและ เท่าเทียม และมี สุขภาพที่สมบูรณ์ แข็งแรงมากขึ้น	ร้อยละ ๑๐	ร้อยละ ๑๐	ร้อยละ ๑๐	ร้อยละ ๑๐	ร้อยละ ๑๐	การพัฒนา ด้านการ สาธารณสุข	เพิ่มขึ้น ร้อยละ ๑๐ ต่อปี	๑. สมทบระบบหลักประกัน สุขภาพระดับท้องถิ่น ๒. อุดหนุนคณะกรรมการ หมู่บ้าน สำหรับการดำเนินงาน ตามแนวทางโครงการ พระราชดำริด้านสาธารณสุข ๓. โครงการอบรมฟื้นฟูความรู้ เพื่อพัฒนาศักยภาพผู้ดูแล ผู้สูงอายุ กับการดูแลผู้สูงอายุ ระยะยาว	กอง สาธารณสุข
					ร้อยละ ๕	ร้อยละ ๕	ร้อยละ ๕	ร้อยละ ๕	ร้อยละ ๕				



๓.๕ รายละเอียดยุทธศาสตร์เทศบาลตำบลบางจะเกร็ง

ความเชื่อมโยง กับยุทธศาสตร์ จังหวัด (๑)	ยุทธศาสตร์ อปท.ในเขต จังหวัด (๒)	ยุทธศาสตร์ อปท. (๓)	เป้าประสงค์ (๔)	ตัวชี้วัด ผลผลิต/ โครงการ (๕)	ค่าเป้าหมาย (๖)					กลยุทธ์ (๗)	ความก้าว หน้าของ เป้าหมาย (๘)	ผลผลิต/โครงการ (๙)	หน่วยงาน รับผิดชอบ หลัก (๑๐)
					๒๕๖๖	๒๕๖๗	๒๕๖๘	๒๕๖๙	๒๕๗๐				
ยุทธศาสตร์ ที่ ๓ - การยกระดับ คุณภาพชีวิต สร้าง ความสมดุล เท่าเทียม และ มั่นคง ในการ ดำรงชีวิต ของประชาชน	ยุทธศาสตร์ ที่ ๒ - การพัฒนา ด้าน สาธารณสุข การส่งเสริม คุณภาพ ชีวิต การศึกษา ศาสนา ศิลปะ การกีฬา วัฒนธรรม ประเพณี ภูมิปัญญา ท้องถิ่น	ยุทธศาสตร์ ที่ ๒ - การพัฒนา ด้าน สาธารณสุข การส่งเสริม คุณภาพ ชีวิต การศึกษา การกีฬา ศิลปะ วัฒนธรรม ประเพณี และภูมิ ปัญญา ท้องถิ่น	- ประชาชน ได้รับการ ยกระดับ คุณภาพชีวิต ที่ดีขึ้น รวมถึง การพัฒนาและ ส่งเสริมด้าน สาธารณสุข การศึกษา การ กีฬาและ นันทนาการ อย่างทั่วถึง ในการเป็น ประชาคม อาเซียน - ศิลปะ วัฒนธรรม ประเพณี และ ภูมิปัญญา ท้องถิ่นได้รับ การอนุรักษ์ให้ คงอยู่สืบต่อไป	ร้อยละที่เพิ่มขึ้น ของประสิทธิภาพ การเรียนการสอน สร้างโอกาส การเรียนรู้ อย่างทั่วถึง และเท่าเทียม	ร้อยละ ๑๐	ร้อยละ ๑๐	ร้อยละ ๑๐	ร้อยละ ๑๐	ร้อยละ ๑๐	การพัฒนา ด้านการ ส่งเสริม การศึกษา	เพิ่มขึ้น ร้อยละ ๑๐ ต่อปี (จัดทำโครงการ พัฒนา ประสิทธิภาพ ในการเรียน การสอน)	๑. โครงการสนับสนุนค่าใช้จ่ายการ บริหารสถานศึกษา ๑.๑ ค่าอาหารกลางวันสำหรับเด็ก นักเรียนปฐมวัยใน ศพต. ๑.๒ ค่าจัดการเรียนการสอน (รายหัว) ๑.๓ ค่าใช้จ่ายในการจัดการศึกษา สำหรับศูนย์พัฒนาเด็กเล็ก ๒. โครงการพัฒนาศักยภาพ และประสิทธิภาพครู ผู้ดูแลเด็กและบุคลากร ทางการศึกษา ๓. โครงการปฐมวัยและปัจฉิม นิเทศผู้ปกครองเด็กนักเรียนศูนย์ พัฒนาเด็กเล็ก ๔. โครงการจัดประชุม คณะกรรมการการศึกษาและ คณะกรรมการสถานศึกษา	กอง การศึกษา
					ร้อยละ ๓	ร้อยละ ๓	ร้อยละ ๓	ร้อยละ ๓	ร้อยละ ๓				



๓.๕ รายละเอียดยุทธศาสตร์เทศบาลตำบลบางจะเกร็ง

ความเชื่อมโยง กับยุทธศาสตร์ จังหวัด (๑)	ยุทธศาสตร์ อปท.ในเขต จังหวัด (๒)	ยุทธศาสตร์ อปท. (๓)	เป้าประสงค์ (๔)	ตัวชี้วัด ผลผลิต/ โครงการ (๕)	ค่าเป้าหมาย (๖)					กลยุทธ์ (๗)	ความก้าว หน้าของ เป้าหมาย (๘)	ผลผลิต/โครงการ (๙)	หน่วยงาน รับผิดชอบ หลัก (๑๐)
					๒๕๖๖	๒๕๖๗	๒๕๖๘	๒๕๖๙	๒๕๗๐				
ยุทธศาสตร์ ที่ ๓ - การยกระดับ คุณภาพชีวิต สร้าง ความสมดุล เท่าเทียม และ มั่นคง ในการ ดำรงชีวิต ของประชาชน	ยุทธศาสตร์ ที่ ๒ - การพัฒนา ด้าน สาธารณสุข การส่งเสริม คุณภาพ ชีวิต การศึกษา ศาสนา ศิลปะ การกีฬา วัฒนธรรม ประเพณี ภูมิปัญญา ท้องถิ่น	ยุทธศาสตร์ ที่ ๒ - การพัฒนา ด้าน สาธารณสุข การส่งเสริม คุณภาพ ชีวิต การศึกษา การกีฬา ศิลปะ วัฒนธรรม ประเพณี และภูมิ ปัญญา ท้องถิ่น	- ประชาชน ได้รับการ ยกระดับ คุณภาพชีวิต ที่ดีขึ้น รวมถึง การพัฒนาและ ส่งเสริมด้าน สาธารณสุข การศึกษา การ กีฬาและ นันทนาการ อย่างทั่วถึง ในการเป็น ประชาคม อาเซียน - ศิลปะ วัฒนธรรม ประเพณี และ ภูมิปัญญา ท้องถิ่นได้รับ การอนุรักษ์ให้ คงอยู่สืบต่อไป	ร้อยละที่เพิ่มขึ้น ของจำนวน ประชาชนที่เข้า ร่วมในโครงการ/ กิจกรรม ด้านกีฬา และ นันทนาการ	ร้อยละ ๕	ร้อยละ ๕	ร้อยละ ๕	ร้อยละ ๕	ร้อยละ ๕	การพัฒนา ด้านการ ส่งเสริม การกีฬา และ นันทนาการ	เพิ่มขึ้น ร้อยละ ๕ ต่อปี (จัดโครงการ ส่งเสริมการกีฬา และสุขภาพ)	๑. โครงการจัดแข่งขันกีฬา ฟุตบอลบางจะเกร็งคัพ ๒. โครงการฝึกกีฬาฟุตบอล สำหรับเยาวชน ๓. โครงการกีฬาศูนย์ พัฒนาเด็กเล็กสัมพันธ์ ๔. โครงการจัดหาอุปกรณ์ กีฬาแก่ประชาชน ๕. โครงการจัด/ส่งกีฬา หรือนักกีฬาเข้าร่วม การแข่งขัน	กอง การศึกษา
					ร้อยละ ๕	ร้อยละ ๕	ร้อยละ ๕	ร้อยละ ๕	ร้อยละ ๕				



๓.๕ รายละเอียดยุทธศาสตร์เทศบาลตำบลบางจะเกร็ง

ความเชื่อมโยง กับยุทธศาสตร์ จังหวัด (๑)	ยุทธศาสตร์ อปท.ในเขต จังหวัด (๒)	ยุทธศาสตร์ อปท. (๓)	เป้าประสงค์ (๔)	ตัวชี้วัด ผลผลิต/ โครงการ (๕)	ค่าเป้าหมาย (๖)					กลยุทธ์ (๗)	ความก้าว หน้าของ เป้าหมาย (๘)	ผลผลิต/โครงการ (๙)	หน่วยงาน รับผิดชอบ หลัก (๑๐)
					๒๕๖๖	๒๕๖๗	๒๕๖๘	๒๕๖๙	๒๕๗๐				
ยุทธศาสตร์ ที่ ๓ - การยกระดับ คุณภาพชีวิต สร้าง ความสมดุล เท่าเทียม และ มั่นคง ในการ ดำรงชีวิต ของประชาชน	ยุทธศาสตร์ ที่ ๓ - การพัฒนา ด้านการจัด ระเบียบ ชุมชน/ สังคม การ รักษาความ สงบ เรียบร้อย	ยุทธศาสตร์ ที่ ๓ - การพัฒนา ด้านการจัด ระเบียบ ชุมชน สังคม และ การรักษา ความสงบ เรียบร้อย	- ประชาชนอยู่ ร่วมกันใน สังคมอย่างมี ความสุข ห่างไกลจาก ยาเสพติด มีความมั่นคง ปลอดภัย ในชีวิต และ ทรัพย์สิน	ร้อยละที่เพิ่มขึ้น ของจำนวน อาสาสมัคร ป้องกันภัย ฝ่ายพลเรือนและ ประชาชนที่ผ่าน การฝึกอบรม การป้องกัน และบรรเทา สาธารณภัย	ร้อยละ ๕	ร้อยละ ๕	ร้อยละ ๕	ร้อยละ ๕	ร้อยละ ๕	การพัฒนาด้าน การป้องกัน และบรรเทา สาธารณภัย	เพิ่มขึ้น ร้อยละ ๕ ต่อปี	๑. โครงการฝึกอบรม แผนป้องกันและบรรเทา สาธารณภัยตำบล บางจะเกร็ง ๒. โครงการฝึกอบรม ทบทวนความรู้ให้กับ อปพร. ๓. โครงการฝึกอบรม ชุดปฏิบัติการจิตอาสา ภัยพิบัติประจำเทศบาล ตำบลบางจะเกร็ง	สำนักปลัด
				อัตราความเร็ว ในการป้องกัน และบรรเทาเหตุ สาธารณภัย เพิ่มขึ้น	ร้อยละ ๕	ร้อยละ ๕	ร้อยละ ๕	ร้อยละ ๕	ร้อยละ ๕		การพัฒนาด้าน การป้องกัน และบรรเทา สาธารณภัย		



๓.๕ รายละเอียดยุทธศาสตร์เทศบาลตำบลบางจะเกร็ง

ความเชื่อมโยง กับยุทธศาสตร์ จังหวัด (๑)	ยุทธศาสตร์ อปท.ในเขต จังหวัด (๒)	ยุทธศาสตร์ อปท. (๓)	เป้าประสงค์ (๔)	ตัวชี้วัด ผลผลิต/ โครงการ (๕)	ค่าเป้าหมาย (๖)					กลยุทธ์ (๗)	ความก้าว หน้าของ เป้าหมาย (๘)	ผลผลิต/โครงการ (๙)	หน่วยงาน รับผิดชอบ หลัก (๑๐)			
					๒๕๖๖	๒๕๖๗	๒๕๖๘	๒๕๖๙	๒๕๗๐							
ยุทธศาสตร์ ที่ ๓ - การยกระดับ คุณภาพชีวิต สร้าง ความสมดุล เท่าเทียม และ มั่นคง ในการ ดำรงชีวิต ของประชาชน	ยุทธศาสตร์ ที่ ๓ - การพัฒนา ด้านการจัด ระเบียบ ชุมชน/ สังคม การ รักษาความ สงบ เรียบร้อย	ยุทธศาสตร์ ที่ ๓ - การพัฒนา ด้านการจัด ระเบียบ ชุมชน สังคม และ การรักษา ความสงบ เรียบร้อย	- ประชาชนอยู่ ร่วมกันใน สังคมอย่างมี ความสุข ห่างไกลจาก ยาเสพติด มีความมั่นคง ปลอดภัย ในชีวิต และ ทรัพย์สิน	- จำนวนอุบัติเหตุ บนท้องถนน ลดลง (ประชาชนมี ความปลอดภัยใน การใช้รถใช้ถนน)	ร้อยละ ๑๐	ร้อยละ ๑๐	ร้อยละ ๑๐	ร้อยละ ๑๐	ร้อยละ ๑๐	การพัฒนาด้าน การรักษาความ สงบเรียบร้อย ในชุมชน	ลดลง ร้อยละ ๑๐ ต่อปี	๑. โครงการตั้งจุดบริการ ประชาชนเทศบาลใหม่ ๒. โครงการตั้งจุดบริการ ประชาชนเทศบาลสงกรานต์ ๓. โครงการซบซบปลอดภัย รักษาวินัยจราจร	สำนักปลัด			
				- จำนวนการ ก่อเหตุ/คดีต่างๆ ในตำบลลดลง	ร้อยละ ๑๐	ร้อยละ ๑๐	ร้อยละ ๑๐	ร้อยละ ๑๐	ร้อยละ ๑๐					การพัฒนาด้าน การรักษาความ สงบเรียบร้อย ในชุมชน	ลดลง ร้อยละ ๑๐ ต่อปี	๑. โครงการจัดซื้อ พร้อมติดตั้ง/ซ่อมแซม กล้องวงจรปิดในจุดเสี่ยง
				- สถิติการจับกุม คดีอาชญากรรม ได้สำเร็จเพิ่มขึ้น	ร้อยละ ๑๐	ร้อยละ ๑๐	ร้อยละ ๑๐	ร้อยละ ๑๐	ร้อยละ ๑๐							
- อัตราคดีที่เกิด จากยาเสพติด ลดลง	ร้อยละ ๓	ร้อยละ ๓	ร้อยละ ๓	ร้อยละ ๓	ร้อยละ ๓											



๓.๕ รายละเอียดยุทธศาสตร์เทศบาลตำบลบางจะเกร็ง

ความเชื่อมโยง กับยุทธศาสตร์ จังหวัด (๑)	ยุทธศาสตร์ อปท.ในเขต จังหวัด (๒)	ยุทธศาสตร์ อปท. (๓)	เป้าประสงค์ (๔)	ตัวชี้วัด ผลผลิต/ โครงการ (๕)	ค่าเป้าหมาย (๖)					กลยุทธ์ (๗)	ความก้าว หน้าของ เป้าหมาย (๘)	ผลผลิต/โครงการ (๙)	หน่วยงาน รับผิดชอบ หลัก (๑๐)
					๒๕๖๖	๒๕๖๗	๒๕๖๘	๒๕๖๙	๒๕๗๐				
<p><u>ยุทธศาสตร์ ที่ ๑</u> - การเพิ่ม ศักยภาพการ ท่องเที่ยวให้เป็น ศูนย์กลาง การท่องเที่ยว รูปแบบ หลากหลาย สอดคล้องกับวิถี ชีวิตอย่างยั่งยืน</p> <p><u>ยุทธศาสตร์ ที่ ๒</u> - การพัฒนา คุณภาพ มาตรฐาน ความปลอดภัย และเพิ่มขีด ความสามารถ ในการแข่งขัน สินค้าเกษตร และประมง</p>	<p><u>ยุทธศาสตร์ ที่ ๔</u> - การพัฒนา และส่งเสริม เกษตรกรรม การลงทุน พาณิชย์ กรรม และการ ท่องเที่ยว</p>	<p><u>ยุทธศาสตร์ ที่ ๔</u> - การพัฒนา ด้านการ ส่งเสริม เกษตรกรรม การลงทุน พาณิชย์ กรรม และการ ท่องเที่ยว</p>	<p>- การเกษตร กรรม การลงทุน พาณิชย์กรรม และการ ท่องเที่ยว ได้รับการ พัฒนาพร้อม เข้าสู่ประชาคม อาเซียน ประชาชน มีอาชีพและ รายได้ที่ เพียงพอต่อ การดำรงชีวิต ตามหลัก เศรษฐกิจ พอเพียง</p>	<p>ร้อยละผลผลิต ทางการเกษตร และการประมง ของเกษตรกร ที่เพิ่มขึ้นด้วย เทคโนโลยี และ ทฤษฎีที่ทันสมัย</p> <p>รายได้ครัวเรือน เฉลี่ยของตำบล บางจะเกร็ง เพิ่มสูงขึ้น</p>	ร้อยละ ๕	ร้อยละ ๕	ร้อยละ ๕	ร้อยละ ๕	ร้อยละ ๕	การพัฒนาด้าน การส่งเสริม การเกษตร และการประมง	เพิ่มขึ้น ร้อยละ ๑๐ ต่อปี	๑.โครงการเพิ่มศักยภาพ ของศูนย์บริการและ ถ่ายทอดเทคโนโลยี การเกษตรประจำตำบล (ศึกษาดูงาน)	สำนักปลัด
					ร้อยละ ๒	ร้อยละ ๒	ร้อยละ ๒	ร้อยละ ๒	ร้อยละ ๒	การพัฒนาด้าน การส่งเสริม ความรู้ในการ ประกอบอาชีพ และการลงทุน ตามแนวทาง หลักปรัชญา เศรษฐกิจ พอเพียง	เพิ่มขึ้น ร้อยละ ๒ ต่อปี (จัดโครงการ ส่งเสริมอาชีพ)	๑.โครงการฝึกอบรม เพื่อส่งเสริมอาชีพ แก่เกษตรกรและประชาชน ตำบลบางจะเกร็ง ๒. โครงการฝึกอบรมอาชีพ และพัฒนาคุณภาพชีวิต ผู้พิการ ๓.โครงการส่งเสริม และพัฒนากลุ่มองค์กร ในตำบลบางจะเกร็ง	สำนักปลัด



๓.๕ รายละเอียดยุทธศาสตร์เทศบาลตำบลบางจะเกร็ง

ความเชื่อมโยง กับยุทธศาสตร์ จังหวัด (๑)	ยุทธศาสตร์ อปท.ในเขต จังหวัด (๒)	ยุทธศาสตร์ อปท. (๓)	เป้าประสงค์ (๔)	ตัวชี้วัด ผลผลิต/ โครงการ (๕)	ค่าเป้าหมาย (๖)					กลยุทธ์ (๗)	ความก้าว หน้าของ เป้าหมาย (๘)	ผลผลิต/โครงการ (๙)	หน่วยงาน รับผิดชอบ หลัก (๑๐)
					๒๕๖๖	๒๕๖๗	๒๕๖๘	๒๕๖๙	๒๕๗๐				
<p><u>ยุทธศาสตร์ ที่ ๑</u> - การเพิ่ม ศักยภาพการ ท่องเที่ยวให้เป็น ศูนย์กลาง การท่องเที่ยว รูปแบบ หลากหลาย สอดคล้องกับวิถี ชีวิตอย่างยั่งยืน</p> <p><u>ยุทธศาสตร์ ที่ ๒</u> - การพัฒนา คุณภาพ มาตรฐาน ความปลอดภัย และเพิ่มขีด ความสามารถ ในการแข่งขัน สินค้าเกษตร และประมง</p>	<p><u>ยุทธศาสตร์ ที่ ๔</u> - การพัฒนา และส่งเสริม เกษตรกรรม การลงทุน พาณิชย์ กรรม และการ ท่องเที่ยว</p>	<p><u>ยุทธศาสตร์ ที่ ๔</u> - การพัฒนา ด้านการ ส่งเสริม เกษตรกรรม การประมง การลงทุน พาณิชย์ กรรม และการ ท่องเที่ยว</p>	<p>- การเกษตร กรรม การลงทุน พาณิชย์กรรม และการ ท่องเที่ยว ได้รับการ พัฒนาพร้อม เข้าสู่ประชาคม อาเซียน ประชาชน มีอาชีพและ รายได้ที่ เพียงพอต่อ การดำรงชีวิต ตามหลัก เศรษฐกิจ พอเพียง</p>	<p>ร้อยละที่เพิ่มขึ้น ของรายได้ จากการท่องเที่ยว (จำนวน นักท่องเที่ยวเพิ่ม มากขึ้นและ เงินทุนหมุนเวียน ในระบบ เศรษฐกิจ ของตำบล บางจะเกร็ง เพิ่มมากขึ้น)</p>	ร้อยละ ๓	ร้อยละ ๓	ร้อยละ ๓	ร้อยละ ๓	ร้อยละ ๓	<p>การพัฒนาด้าน การส่งเสริม การพาณิชย์- กรรม และการ ท่องเที่ยว</p>	<p>เพิ่มขึ้น ร้อยละ ๓ ต่อปี (จัดโครงการ ส่งเสริม การท่องเที่ยว)</p>	<p>๑. โครงการจัดงานสืบสาน ประเพณีสืบทอดเจตนา สืบชะตาดอนหอยหลอด ๒. โครงการลอยกระทงสาย กาบกล้วยประจำปี</p>	<p>กอง การศึกษา</p>



๓.๕ รายละเอียดยุทธศาสตร์เทศบาลตำบลบางจะเกร็ง

ความเชื่อมโยง กับยุทธศาสตร์ จังหวัด (๑)	ยุทธศาสตร์ อปท.ในเขต จังหวัด (๒)	ยุทธศาสตร์ อปท. (๓)	เป้าประสงค์ (๔)	ตัวชี้วัด ผลผลิต/ โครงการ (๕)	ค่าเป้าหมาย (๖)					กลยุทธ์ (๗)	ความก้าว หน้าของ เป้าหมาย (๘)	ผลผลิต/โครงการ (๙)	หน่วยงาน รับผิดชอบ หลัก (๑๐)
					๒๕๖๖	๒๕๖๗	๒๕๖๘	๒๕๖๙	๒๕๗๐				
ยุทธศาสตร์ ที่ ๔ - สร้างเสริม ประสิทธิภาพ ในการบริหาร จัดการ ทรัพยากร ธรรมชาติ และ สิ่งแวดล้อม อย่างมี ส่วนร่วม ทุกภาคส่วน	ยุทธศาสตร์ ที่ ๕ - การพัฒนา ด้านการ บริหาร จัดการ ทรัพยากร ธรรมชาติ และ สิ่งแวดล้อม อย่างยั่งยืน	ยุทธศาสตร์ ที่ ๕ - การพัฒนา ด้านการ บริหาร จัดการ ทรัพยากร ธรรมชาติ และ สิ่งแวดล้อม อย่างยั่งยืน	- ทรัพยากร ธรรมชาติได้รับ การอนุรักษ์ ฟื้นฟู และ พัฒนาอย่าง ยั่งยืน ชุมชนมี สิ่งแวดล้อมที่ดี ปราศจาก มลพิษ	ร้อยละที่เพิ่มขึ้น ของจำนวน ประชาชนที่เข้า ร่วมโครงการ อนุรักษ์ทรัพยากร ธรรมชาติและ สิ่งแวดล้อม ในชุมชน	ร้อยละ ๕	ร้อยละ ๕	ร้อยละ ๕	ร้อยละ ๕	ร้อยละ ๕	การพัฒนาด้าน การอนุรักษ์ ฟื้นฟูทรัพยากร ธรรมชาติและ สิ่งแวดล้อม	เพิ่มขึ้น ร้อยละ ๕ ต่อปี	๑. โครงการลดมลภาวะ ใส่ใจสิ่งแวดล้อม ๒. โครงการใส่ใจแหล่งน้ำ ๓. โครงการค่ายเยาวชน อนุรักษ์พิทักษ์สิ่งแวดล้อม “เด็กรักษ์ดอน”	กอง สาธารณสุข สำนักปลัด
				ร้อยละที่เพิ่มขึ้น ของความอุดม สมบูรณ์ทาง ระบบนิเวศ ในตำบล	ร้อยละ ๓	ร้อยละ ๓	ร้อยละ ๓	ร้อยละ ๓	ร้อยละ ๓				



๓.๕ รายละเอียดยุทธศาสตร์เทศบาลตำบลบางจะเกร็ง

ความเชื่อมโยง กับยุทธศาสตร์ จังหวัด (๑)	ยุทธศาสตร์ อปท.ในเขต จังหวัด (๒)	ยุทธศาสตร์ อปท. (๓)	เป้าประสงค์ (๔)	ตัวชี้วัด ผลผลิต/ โครงการ (๕)	ค่าเป้าหมาย (๖)					กลยุทธ์ (๗)	ความก้าว หน้าของ เป้าหมาย (๘)	ผลผลิต/โครงการ (๙)	หน่วยงาน รับผิดชอบ หลัก (๑๐)
					๒๕๖๖	๒๕๖๗	๒๕๖๘	๒๕๖๙	๒๕๗๐				
ยุทธศาสตร์ ที่ ๓ - การยกระดับ คุณภาพชีวิต สร้าง ความสมดุล เท่าเทียม และ มั่นคง ในการ ดำรงชีวิต ของประชาชน	ยุทธศาสตร์ ที่ ๖ - การพัฒนา ด้านการ บริหาร กิจการ บ้านเมือง และสังคม ที่ดี	ยุทธศาสตร์ ที่ ๖ - การพัฒนา ด้านการ บริหาร กิจการ บ้านเมือง และสังคม ที่ดี	- องค์กรและ บุคลากรได้รับ การพัฒนา อย่างมีคุณภาพ องค์กรมีระบบ การบริหาร จัดการที่ดีมี ประสิทธิภาพ บุคลากรมี ศักยภาพ การทำงาน ตามหลัก ธรรมาภิบาล ในการ ให้บริการ ประชาชนมี ความรัก สามัคคีและมี ส่วนร่วมในการ พัฒนาท้องถิ่น	ร้อยละที่เพิ่มขึ้น ของประชาชน ที่มีความรู้ในการ ปกครองระบอบ ประชาธิปไตย เข้ามามีส่วนร่วม ในการบริหารงาน เทศบาล และการ พัฒนาท้องถิ่น	ร้อยละ ๑๐	ร้อยละ ๑๐	ร้อยละ ๑๐	ร้อยละ ๑๐	ร้อยละ ๑๐	การพัฒนาด้าน การส่งเสริม ประชาธิปไตย การมีส่วนร่วม ในการพัฒนา ท้องถิ่นและ ทางการเมือง ของประชาชน	เพิ่มขึ้น ร้อยละ ๑๐ ต่อปี	- โครงการสนับสนุน ประชาธิปไตย และการ มีส่วนร่วมของประชาชน จำนวน ๑๕ โครงการ	สำนักปลัด
					ร้อยละ ๘๐	ร้อยละ ๘๒	ร้อยละ ๘๔	ร้อยละ ๘๖	ร้อยละ ๘๘				



๓.๕ รายละเอียดยุทธศาสตร์เทศบาลตำบลบางจะเกร็ง

ความเชื่อมโยง กับยุทธศาสตร์ จังหวัด (๑)	ยุทธศาสตร์ อปท.ในเขต จังหวัด (๒)	ยุทธศาสตร์ อปท. (๓)	เป้าประสงค์ (๔)	ตัวชี้วัด ผลผลิต/ โครงการ (๕)	ค่าเป้าหมาย (๖)					กลยุทธ์ (๗)	ความก้าว หน้าของ เป้าหมาย (๘)	ผลผลิต/โครงการ (๙)	หน่วยงาน รับผิดชอบ หลัก (๑๐)
					๒๕๖๖	๒๕๖๗	๒๕๖๘	๒๕๖๙	๒๕๗๐				
ยุทธศาสตร์ ที่ ๕ - สร้างเสริม ประสิทธิภาพ การบริหาร จัดการภาครัฐ ให้มีความ พร้อมเป็น ประชาคม อาเซียน	ยุทธศาสตร์ ที่ ๖ - การพัฒนา ด้านการ บริหาร กิจการ บ้านเมือง และสังคม ที่ดี	ยุทธศาสตร์ ที่ ๖ - การพัฒนา ด้านการ บริหาร กิจการ บ้านเมือง และสังคม ที่ดี	- องค์กรและ บุคลากรได้รับ การพัฒนา อย่างมีคุณภาพ องค์กรมีระบบ การบริหาร จัดการที่ดีมี ประสิทธิภาพ บุคลากรมี ศักยภาพ การทำงาน ตามหลัก ธรรมาภิบาล ในการ ให้บริการ ประชาชน ประชาชนมี ความรัก สามัคคีและมี ส่วนร่วมในการ พัฒนาท้องถิ่น	ร้อยละที่เพิ่มขึ้น ของศักยภาพ และธรรมาภิบาล ในการปฏิบัติ ราชการของ บุคลากร	ร้อยละ ๑๐	ร้อยละ ๑๐	ร้อยละ ๑๐	ร้อยละ ๑๐	ร้อยละ ๑๐	การพัฒนาด้าน การพัฒนา ระบบการ บริหารจัดการ ภายในองค์กร และเพิ่ม ประสิทธิภาพ ในการปฏิบัติ ราชการ	เพิ่มขึ้น ร้อยละ ๑๐ ต่อปี	- โครงการฝึกอบรม และ ศึกษาดูงานสำหรับผู้บริหาร สมาชิกสภาเทศบาล พนักงานเทศบาล และพนักงานจ้าง จำนวน ๕ โครงการ	สำนักปลัด
					ร้อยละ ๒๐	ร้อยละ ๒๐	ร้อยละ ๒๐	ร้อยละ ๒๐	ร้อยละ ๒๐				



๓.๕ รายละเอียดยุทธศาสตร์เทศบาลตำบลบางจะเกร็ง

ความเชื่อมโยง กับยุทธศาสตร์ จังหวัด (๑)	ยุทธศาสตร์ อปท.ในเขต จังหวัด (๒)	ยุทธศาสตร์ อปท. (๓)	เป้าประสงค์ (๔)	ตัวชี้วัด ผลผลิต/ โครงการ (๕)	ค่าเป้าหมาย (๖)					กลยุทธ์ (๗)	ความก้าว หน้าของ เป้าหมาย (๘)	ผลผลิต/โครงการ (๙)	หน่วยงาน รับผิดชอบ หลัก (๑๐)
					๒๕๖๖	๒๕๖๗	๒๕๖๘	๒๕๖๙	๒๕๗๐				
ยุทธศาสตร์ ที่ ๕ - สร้างเสริม ประสิทธิภาพ การบริหาร จัดการภาครัฐ ให้มีความ พร้อมเป็น ประชาคม อาเซียน	ยุทธศาสตร์ ที่ ๖ - การพัฒนา ด้านการ บริหาร กิจการ บ้านเมือง และสังคม ที่ดี	ยุทธศาสตร์ ที่ ๖ - การพัฒนา ด้านการ บริหาร กิจการ บ้านเมือง และสังคม ที่ดี	- องค์กรและ บุคลากรได้รับ การพัฒนา อย่างมีคุณภาพ องค์กรมีระบบ การบริหาร จัดการที่ดีมี ประสิทธิภาพ บุคลากรมี ศักยภาพ การทำงาน ตามหลัก ธรรมาภิบาล ในการ ให้บริการ ประชาชน ประชาชนมี ความรัก สามัคคีและมี ส่วนร่วมในการ พัฒนาท้องถิ่น	สถานที่ และ อาคารสำนักงาน มีความเหมาะสม ในการปฏิบัติ ราชการมากขึ้น	ร้อยละ ๑๐	ร้อยละ ๑๐	ร้อยละ ๑๐	ร้อยละ ๑๐	ร้อยละ ๑๐	การพัฒนาด้าน การปรับปรุง และพัฒนา สถานที่ เพื่อเพิ่ม ประสิทธิภาพ ในการ ปฏิบัติงาน	เพิ่มขึ้น ร้อยละ ๑๐ ต่อปี	- โครงการปรับปรุงอาคาร สำนักงาน ลานจอดรถ และปรับปรุงภูมิทัศน์ เทศบาลตำบลบางจะเกร็ง	กองช่าง



เทศบาลตำบลบางจะเกร็ง

แผนพัฒนาท้องถิ่น (พ.ศ. ๒๕๖๖ - ๒๕๗๐)



ส่วนที่ ๓

การนำแผนพัฒนาท้องถิ่นไปสู่การปฏิบัติ

๑. ยุทธศาสตร์การพัฒนาและแผนงาน

ที่	ยุทธศาสตร์	ด้าน	แผนงาน	หน่วยงาน รับผิดชอบหลัก	หน่วยงาน สนับสนุน
๑	ยุทธศาสตร์การพัฒนา ด้านโครงสร้างพื้นฐาน	ด้านบริการชุมชน และสังคม ด้านการเศรษฐกิจ	๑.๑ แผนงานเคหะและชุมชน ๑.๒ แผนงานอุตสาหกรรม และการโยธา ๑.๓ แผนงานการเกษตร	กองช่าง	อบจ.สส. อำเภอเมือง สมุทรสงคราม จังหวัด สมุทรสงคราม กฟภ.สส. กฟภ.สาขา สส.
๒	ยุทธศาสตร์การพัฒนาด้าน สาธารณสุข การส่งเสริม คุณภาพชีวิต การศึกษา การกีฬา ศิลปวัฒนธรรม ประเพณี และภูมิปัญญา ท้องถิ่น	ด้านบริการชุมชน และสังคม ด้านการเศรษฐกิจ	๒.๑ แผนงานการศึกษา ๒.๒ แผนงานสาธารณสุข ๒.๓ แผนงานสังคมสงเคราะห์ ๒.๔ แผนงานเคหะและชุมชน ๒.๕ แผนงานสร้างความเข้มแข็ง ของชุมชน ๒.๖ แผนงานการศาสนา วัฒนธรรม และนันทนาการ ๒.๗ แผนงานอุตสาหกรรม และการโยธา	กองการศึกษา กองสาธารณสุข กองช่าง สำนักปลัด	อบจ.สส. พช. พมจ.สส.
๓	ยุทธศาสตร์การพัฒนาด้าน การจัดระเบียบชุมชน สังคม และการรักษาความสงบ เรียบร้อย	ด้านบริหารทั่วไป ด้านบริการชุมชน และสังคม	๓.๑ แผนงานการรักษาความสงบ ภายใน ๓.๒ แผนงานสร้างความเข้มแข็ง ของชุมชน	สำนักปลัด	ปภ.สส. เทศบาล เมือง สส. อำเภอเมือง สมุทรสงคราม จังหวัด สมุทรสงคราม



ที่	ยุทธศาสตร์	ด้าน	แผนงาน	หน่วยงาน รับผิดชอบหลัก	หน่วยงาน สนับสนุน
๔	ยุทธศาสตร์การพัฒนาด้าน การส่งเสริมเกษตรกรรม การประมง การลงทุน พาณิชย์กรรม และการท่องเที่ยว	ด้านบริการชุมชน และสังคม ด้านการเศรษฐกิจ	๔.๑ แผนงานสังคมสงเคราะห์ ๔.๒ แผนงานสร้างความเข้มแข็ง ของชุมชน ๔.๓ แผนงานการศาสนา วัฒนธรรมและนันทนาการ ๔.๔ แผนงานอุตสาหกรรม และการโยธา ๔.๕ แผนงานการเกษตร	สำนักปลัด กองการศึกษา กองช่าง	สำนักงาน เกษตร อำเภอเมือง สมุทรสงคราม อำเภอเมือง สมุทรสงคราม จังหวัด สมุทรสงคราม
๕	ยุทธศาสตร์การพัฒนาด้าน การบริหารจัดการทรัพยากร ธรรมชาติ และสิ่งแวดล้อม อย่างยั่งยืน	ด้านการเศรษฐกิจ	แผนงานการเกษตร	สำนักปลัด กองสาธารณสุข	สถานีวิจัยและ พัฒนาประมง ทะเลจังหวัด สมุทรสงคราม สำนักงาน บริหารจัดการ ทรัพยากร ทางทะเล และ ชายฝั่งที่ ๓
๖	ยุทธศาสตร์การพัฒนาด้าน การบริหารกิจการบ้านเมือง และสังคมที่ดี	ด้านบริหารทั่วไป ด้านการเศรษฐกิจ	๖.๑ แผนงานบริหารงานทั่วไป ๖.๒ แผนงานอุตสาหกรรม และการโยธา	สำนักปลัด กองคลัง กองช่าง	อำเภอเมือง สมุทรสงคราม กม.
รวม	๖ ยุทธศาสตร์	๓ ด้าน	๑๐ แผนงาน	๕ สำนัก/กอง	



๒. บัญชีโครงการพัฒนาท้องถิ่น



**บัญชีสรุปโครงการพัฒนา
แผนพัฒนาท้องถิ่น (พ.ศ. ๒๕๖๖-๒๕๗๐)
เทศบาลตำบลบางจะเกร็ง อำเภอเมืองสมุทรสงคราม จังหวัดสมุทรสงคราม**

ยุทธศาสตร์	ปี ๒๕๖๖		ปี ๒๕๖๗		ปี ๒๕๖๘		ปี ๒๕๖๙		ปี ๒๕๗๐		รวม ๕ ปี	
	จำนวนโครงการ	งบประมาณ (บาท)	จำนวนโครงการ	งบประมาณ (บาท)	จำนวนโครงการ	งบประมาณ (บาท)	จำนวนโครงการ	งบประมาณ (บาท)	จำนวนโครงการ	งบประมาณ (บาท)	จำนวนโครงการ	งบประมาณ (บาท)
๑) ยุทธศาสตร์การพัฒนา ด้านโครงสร้างพื้นฐาน												
๑.๑ แผนงานคหะและชุมชน												
๑.๒ แผนงานอุตสาหกรรม และการโยธา	๑๑	๕,๘๔๗,๐๐๐	-	-	-	-	-	-	-	-	๑๑	๕,๘๔๗,๐๐๐
๑.๓ แผนงานการเกษตร	๒	๖๕๕,๐๐๐	๒	๒๗๐,๐๐๐	๒	๖๕๕,๐๐๐	๒	๒๗๐,๐๐๐	๒	๖๕๕,๐๐๐	๑๐	๒,๕๐๕,๐๐๐
รวม	๑๓	๖,๕๐๒,๐๐๐	๒	๒๗๐,๐๐๐	๒	๖๕๕,๐๐๐	๒	๒๗๐,๐๐๐	๒	๖๕๕,๐๐๐	๒๑	๘,๓๕๒,๐๐๐
๒) ยุทธศาสตร์การพัฒนา ด้านสาธารณสุข การส่งเสริม คุณภาพชีวิต การศึกษา การกีฬา ศิลปวัฒนธรรม ประเพณี และภูมิปัญญาท้องถิ่น												
๒.๑ แผนงานการศึกษา	๑๑	๓,๒๖๕,๔๕๕	๑๑	๓,๒๖๕,๔๕๕	๑๑	๓,๒๖๕,๔๕๕	๑๑	๓,๒๖๕,๔๕๕	๑๑	๓,๒๖๕,๔๕๕	๕๕	๑๖,๓๒๗,๒๗๕
๒.๒ แผนงานสาธารณสุข	๕	๕๑๘,๐๐๐	๕	๕๑๘,๐๐๐	๕	๕๑๘,๐๐๐	๕	๕๑๘,๐๐๐	๕	๕๑๘,๐๐๐	๒๕	๒,๕๙๐,๐๐๐
๒.๓ แผนงานสังคมสงเคราะห์	๑	๒๐๐,๐๐๐	๑	๒๐๐,๐๐๐	๑	๒๐๐,๐๐๐	๑	๒๐๐,๐๐๐	๑	๒๐๐,๐๐๐	๕	๑,๐๐๐,๐๐๐
๒.๔ แผนงานคหะและชุมชน	๒	๒,๕๐๐,๐๐๐	๑	๑๐๐,๐๐๐	๑	๑๐๐,๐๐๐	๑	๑๐๐,๐๐๐	๑	๑๐๐,๐๐๐	๖	๒,๙๐๐,๐๐๐
๒.๕ แผนงานสร้าง ความเข้มแข็งของชุมชน	๒	๑๔๐,๐๐๐	๒	๑๔๐,๐๐๐	๒	๑๔๐,๐๐๐	๒	๑๔๐,๐๐๐	๒	๑๔๐,๐๐๐	๑๐	๗๐๐,๐๐๐
๒.๖ แผนงานการศาสนา วัฒนธรรม และนันทนาการ	๕	๕๔๐,๐๐๐	๕	๕๔๐,๐๐๐	๕	๕๔๐,๐๐๐	๕	๕๔๐,๐๐๐	๕	๕๔๐,๐๐๐	๒๕	๒,๗๐๐,๐๐๐
๒.๗ แผนงานอุตสาหกรรม และการโยธา	๑-	๑,๘๗๐,๐๐๐-	-	-	-	-	-	-	๑	๒,๐๐๐,๐๐๐	๒	๓,๘๗๐,๐๐๐
รวม	๒๗	๙,๐๓๓,๔๕๕	๒๕	๔,๗๖๓,๔๕๕	๒๕	๔,๗๖๓,๔๕๕	๒๕	๔,๗๖๓,๔๕๕	๒๖	๖,๗๖๓,๔๕๕	๑๒๘	๓๐,๐๘๗,๒๗๕



บัญชีสรุปโครงการพัฒนา
แผนพัฒนาท้องถิ่น (พ.ศ. ๒๕๖๑-๒๕๖๕)
เทศบาลตำบลบางจะเกร็ง อำเภอเมืองสมุทรสงคราม จังหวัดสมุทรสงคราม

ยุทธศาสตร์	ปี ๒๕๖๖		ปี ๒๕๖๗		ปี ๒๕๖๘		ปี ๒๕๖๙		ปี ๒๕๗๐		รวม ๕ ปี	
	จำนวนโครงการ	งบประมาณ (บาท)	จำนวนโครงการ	งบประมาณ (บาท)	จำนวนโครงการ	งบประมาณ (บาท)	จำนวนโครงการ	งบประมาณ (บาท)	จำนวนโครงการ	งบประมาณ (บาท)	จำนวนโครงการ	งบประมาณ (บาท)
๓) ยุทธศาสตร์การพัฒนา ด้านการจัดระเบียบชุมชน สังคม และการรักษา ความสงบเรียบร้อย												
๓.๑ แผนงานการรักษา ความสงบภายใน	๘	๑,๒๓๐,๐๐๐	๗	๗๓๐,๐๐๐	๗	๗๓๐,๐๐๐	๗	๗๓๐,๐๐๐	๘	๖,๒๓๐,๐๐๐	๓๗	๔,๑๕๐,๐๐๐
๓.๒ แผนงานสร้าง ความเข้มแข็งของชุมชน	๑	๖๕,๐๐๐	๑	๖๕,๐๐๐	๑	๖๕,๐๐๐	๑	๖๕,๐๐๐	๑	๖๕,๐๐๐	๕	๓๒๕,๐๐๐
รวม	๙	๑,๒๙๕,๐๐๐	๘	๗๙๕,๐๐๐	๘	๗๙๕,๐๐๐	๘	๗๙๕,๐๐๐	๙	๖,๒๙๕,๐๐๐	๔๒	๙,๙๗๕,๐๐๐
๔) ยุทธศาสตร์การพัฒนา ด้านการส่งเสริมเกษตรกรรม การประมง การลงทุน พาณิชย์กรรม และการท่องเที่ยว												
๔.๑ แผนงานเคหะและชุมชน	-	-	-	-	-	-	๑	๘,๙๐๐,๐๐๐	๑	๑๑,๐๐๐,๐๐๐	๒	๑๙,๙๐๐,๐๐๐
๔.๒ แผนงานสร้าง ความเข้มแข็งของชุมชน	๒	๓๐,๐๐๐	๒	๓๐,๐๐๐	๒	๓๐,๐๐๐	๒	๓๐,๐๐๐	๒	๓๐,๐๐๐	๑๐	๑๕๐,๐๐๐
๔.๓ แผนงานการศาสนา วัฒนธรรม และนันทนาการ	๓	๔๕๓,๘๐๐	๒	๑๕๐,๐๐๐	๒	๑๕๐,๐๐๐	๒	๑๕๐,๐๐๐	๒	๑๕๐,๐๐๐	๑๑	๑,๐๕๓,๘๐๐
๔.๔ แผนงานอุตสาหกรรม และการโยธา												
๔.๕ แผนงานการเกษตร	๒	๑๘๐,๐๐๐	๒	๑๘๐,๐๐๐	๒	๑๘๐,๐๐๐	๒	๑๘๐,๐๐๐	๒	๑๘๐,๐๐๐	๑๐	๙๐๐,๐๐๐
รวม	๗	๖๖๓,๘๐๐	๖	๓๖๐,๐๐๐	๖	๓๖๐,๐๐๐	๗	๙,๒๖๐,๐๐๐	๗	๑๑,๓๖๐,๐๐๐	๓๓	๒๒,๐๐๓,๘๐๐



บัญชีสรุปโครงการพัฒนา
แผนพัฒนาท้องถิ่น (พ.ศ. ๒๕๖๑-๒๕๖๕)
เทศบาลตำบลบางจะเกร็ง อำเภอเมืองสมุทรสงคราม จังหวัดสมุทรสงคราม

ยุทธศาสตร์	ปี ๒๕๖๖		ปี ๒๕๖๗		ปี ๒๕๖๘		ปี ๒๕๖๙		ปี ๒๕๗๐		รวม ๕ ปี	
	จำนวนโครงการ	งบประมาณ (บาท)	จำนวนโครงการ	งบประมาณ (บาท)	จำนวนโครงการ	งบประมาณ (บาท)	จำนวนโครงการ	งบประมาณ (บาท)	จำนวนโครงการ	งบประมาณ (บาท)	จำนวนโครงการ	งบประมาณ (บาท)
๕) ยุทธศาสตร์การพัฒนา ด้านการบริหารจัดการ ทรัพยากรธรรมชาติและ สิ่งแวดล้อมอย่างยั่งยืน												
แผนงานการเกษตร	๑	๓๐,๐๐๐	๑	๓๐,๐๐๐	๑	๓๐,๐๐๐	๑	๓๐,๐๐๐	๑	๓๐,๐๐๐	๕	๑๕๐,๐๐๐
รวม	๑	๓๐,๐๐๐	๑	๓๐,๐๐๐	๑	๓๐,๐๐๐	๑	๓๐,๐๐๐	๑	๓๐,๐๐๐	๕	๑๕๐,๐๐๐
๖) ยุทธศาสตร์การพัฒนา ด้านการบริหารกิจการ บ้านเมือง และสังคมที่ดี												
๖.๑ แผนงานบริหารงานทั่วไป	๘	๕๗๓,๐๐๐	๘	๕๗๓,๐๐๐	๘	๕๗๓,๐๐๐	๘	๕๗๓,๐๐๐	๘	๕๗๓,๐๐๐	๔๐	๒,๘๖๕,๐๐๐
๖.๒ แผนงานอุตสาหกรรม และการโยธา	๒	๙๕๐,๐๐๐	๒	๗๐๐,๐๐๐	๒	๗๐๐,๐๐๐	๒	๗๐๐,๐๐๐	๒	๗๐๐,๐๐๐	๑๐	๓,๗๕๐,๐๐๐
รวม	๑๐	๑,๕๒๓,๐๐๐	๑๐	๑,๒๗๓,๐๐๐	๑๐	๑,๒๗๓,๐๐๐	๑๐	๑,๒๗๓,๐๐๐	๑๐	๑,๒๗๓,๐๐๐	๕๐	๖,๖๑๕,๐๐๐
รวมทั้งสิ้น	๖๗	๑๙,๐๔๗,๒๕๕	๕๒	๗,๔๙๑,๔๕๕	๕๒	๗,๘๗๖,๔๕๕	๕๓	๑๖,๓๙๑,๔๕๕	๕๔	๒๖,๓๗๖,๔๕๕	๒๗๙	๗๗,๑๘๓,๐๗๕



บัญชีสรุปโครงการพัฒนา ที่นำมาจากแผนพัฒนาหมู่บ้านและแผนชุมชน
เทศบาลตำบลบางจะเกร็ง อำเภอเมืองสมุทรสงคราม จังหวัดสมุทรสงคราม

โครงการพัฒนาที่นำมา จากแผนพัฒนาหมู่บ้าน และแผนพัฒนาชุมชน	ปี ๒๕๖๖		ปี ๒๕๖๗		ปี ๒๕๖๘		ปี ๒๕๖๙		ปี ๒๕๗๐		รวม ๕ ปี	
	จำนวน โครงการ	งบประมาณ (บาท)	จำนวน โครงการ	งบประมาณ (บาท)	จำนวน โครงการ	งบประมาณ (บาท)	จำนวน โครงการ	งบประมาณ (บาท)	จำนวน โครงการ	งบประมาณ (บาท)	จำนวน โครงการ	งบประมาณ (บาท)
	๖	๕,๕๑๒,๐๐๐	๒	๒๗๐,๐๐๐	๒	๖๕๕,๐๐๐	๒	๒๗๐,๐๐๐	๒	๖๕๕,๐๐๐	๑๔	๗,๓๖๒,๐๐๐
รวมทั้งสิ้น	๖	๕,๕๑๒,๐๐๐	๒	๒๗๐,๐๐๐	๒	๖๕๕,๐๐๐	๒	๒๗๐,๐๐๐	๒	๖๕๕,๐๐๐	๑๔	๗,๓๖๒,๐๐๐



รายละเอียดโครงการพัฒนา
แผนพัฒนาท้องถิ่น (พ.ศ. ๒๕๖๖-๒๕๗๐)
เทศบาลตำบลบางจะเกร็ง อำเภอเมืองสมุทรสงคราม จังหวัดสมุทรสงคราม

- ก. ยุทธศาสตร์จังหวัดที่ ๒ การพัฒนาคุณภาพ มาตรฐาน ความปลอดภัย และเพิ่มขีดความสามารถในการแข่งขันสินค้าเกษตรและประมง
- ยุทธศาสตร์จังหวัดที่ ๓ การยกระดับคุณภาพชีวิต สร้างความสมดุล เท่าเทียม และมั่นคงในการดำรงชีวิตของประชาชน
- ข. ยุทธศาสตร์การพัฒนาของ อปท. ในเขตจังหวัดที่ ๑ การพัฒนาด้านโครงสร้างพื้นฐาน
๑. ยุทธศาสตร์การพัฒนาด้านโครงสร้างพื้นฐาน

๑.๒ แผนงานอุตสาหกรรมและการโยธา

ที่	โครงการ	วัตถุประสงค์	เป้าหมาย (ผลผลิตของ โครงการ)	งบประมาณ					ตัวชี้วัด (KPI)	ผลที่คาดว่าจะได้รับ	หน่วยงาน รับผิดชอบหลัก
				๒๕๖๖ (บาท)	๒๕๖๗ (บาท)	๒๕๖๘ (บาท)	๒๕๖๙ (บาท)	๒๕๗๐ (บาท)			
๑	โครงการปรับปรุงถนน โดยเสริมผิวแอสฟัลติก คอนกรีต ขนาดผิวจราจร กว้าง ๕.๐๐ เมตร ยาว ๒๒๐.๐๐ เมตร หนาโดยเฉลี่ย ๐.๐๕ เมตร สายเทศบาล ๑ หมู่ที่ ๒ จุดเริ่มต้นโครงการ ละติจูด ๑๓.๓๘๑๕๒๑° น ลองจิจูด ๙๙.๙๙๗๗๑๐° ตอ จุดสิ้นสุดโครงการ ละติจูด ๑๓.๓๘๐๗๑๙° น ลองจิจูด ๑๐๐.๐๐๒๘๘๓° ตอ	เพื่อพัฒนาระบบ การคมนาคม ให้อยู่ในสภาพที่ดี ขึ้นและเกิดความ สะดวกปลอดภัย แก่ประชาชน	ปรับปรุงถนน โดยเสริมผิวแอสฟัลติก คอนกรีต ขนาดผิว จราจรกว้าง ๕.๐๐ เมตร ยาว ๒๒๐.๐๐ เมตร หนาโดยเฉลี่ย ๐.๐๕ เมตร สายเทศบาล ๑ หมู่ที่ ๒ จำนวน ๑ สาย	๑,๔๖๐,๐๐๐	-	-	-	-	ประชาชนได้รับ ความสะดวก และ ความปลอดภัย ในการคมนาคม มากขึ้นร้อยละ๙๐	มีระบบ การคมนาคม ที่สะดวกรวดเร็ว และปลอดภัย มากขึ้น	กองช่าง



๑. ยุทธศาสตร์การพัฒนาด้านโครงสร้างพื้นฐาน
๑.๒ แผนงานอุตสาหกรรมและการโยธา

ที่	โครงการ	วัตถุประสงค์	เป้าหมาย (ผลผลิตของ โครงการ)	งบประมาณ					ตัวชี้วัด (KPI)	ผลที่คาดว่าจะได้รับ	หน่วยงาน รับผิดชอบหลัก
				๒๕๖๖ (บาท)	๒๕๖๗ (บาท)	๒๕๖๘ (บาท)	๒๕๖๙ (บาท)	๒๕๗๐ (บาท)			
๒	โครงการปรับปรุงถนน โดยเสริมผิวแอสฟัลติก คอนกรีต ขนาดผิวจราจร กว้าง ๔.๐๐ เมตร ยาว ๓๐๘.๐๐ เมตร หนาโดยเฉลี่ย ๐.๐๕ เมตร สายซอยบางจะเกร็ง ๑ หมู่ที่ ๒ จุดเริ่มต้นโครงการ ละติจูด ๑๓.๓๗๙๔๓๗° น ลองจิจูด ๙๙.๙๙๕๕๖๖° ตอ จุดสิ้นสุดโครงการ ละติจูด ๑๓.๓๗๗๒๐๙° น ลองจิจูด ๙๙.๙๙๗๖๗๗° ตอ	เพื่อพัฒนาระบบ การคมนาคม ให้อยู่ในสภาพที่ดี ขึ้นและเกิดความ สะดวกปลอดภัย แก่ประชาชน	ปรับปรุงถนน โดยเสริมผิวแอสฟัลติก คอนกรีต ขนาดผิว จราจรกว้าง ๔.๐๐ เมตร ยาว ๓๐๘.๐๐ เมตร หนาโดยเฉลี่ย ๐.๐๕ เมตร สายซอยบางจะเกร็ง ๑ หมู่ที่ ๒ จำนวน ๑ สาย	๔๘๐,๐๐๐	-	-	-	-	ประชาชนได้รับ ความสะดวก และ ความปลอดภัย ในการคมนาคม มากขึ้นร้อยละ๙๐	มีระบบ การคมนาคม ที่สะดวกรวดเร็ว และปลอดภัย มากขึ้น	กองช่าง
๓	โครงการปรับปรุงถนน โดยเสริมผิวแอสฟัลติก คอนกรีต ขนาดผิวจราจร กว้าง ๓.๕๐ เมตร ยาว ๕๗๒.๐๐ เมตร หนาโดยเฉลี่ย ๐.๐๕ เมตร สายซอยบางจะเกร็ง ๒ หมู่ที่ ๒ จุดเริ่มต้นโครงการ ละติจูด ๑๓.๓๘๐๐๒๕° น ลองจิจูด ๙๙.๙๙๖๔๒๕° ตอ จุดสิ้นสุดโครงการ ละติจูด ๑๓.๓๗๙๒๖๐° น ลองจิจูด ๙๙.๙๙๗๐๖๖° ตอ	เพื่อพัฒนาระบบ การคมนาคม ให้อยู่ในสภาพที่ดี ขึ้นและเกิดความ สะดวกปลอดภัย แก่ประชาชน	ปรับปรุงถนน โดยเสริมผิวแอสฟัลติก คอนกรีต ขนาดผิว จราจรกว้าง ๓.๕๐ เมตร ยาว ๕๗๒.๐๐ เมตร หนาโดยเฉลี่ย ๐.๐๕ เมตร สายซอยบางจะเกร็ง ๒ หมู่ที่ ๒ จำนวน ๑ สาย	๘๓๗,๐๐๐	-	-	-	-	ประชาชนได้รับ ความสะดวก และ ความปลอดภัย ในการคมนาคม มากขึ้นร้อยละ๙๐	มีระบบ การคมนาคม ที่สะดวกรวดเร็ว และปลอดภัย มากขึ้น	กองช่าง



๑. ยุทธศาสตร์การพัฒนาด้านโครงสร้างพื้นฐาน
๑.๒ แผนงานอุตสาหกรรมและการโยธา

ที่	โครงการ	วัตถุประสงค์	เป้าหมาย (ผลผลิตของ โครงการ)	งบประมาณ					ตัวชี้วัด (KPI)	ผลที่คาดว่าจะได้รับ	หน่วยงาน รับผิดชอบหลัก
				๒๕๖๖ (บาท)	๒๕๖๗ (บาท)	๒๕๖๘ (บาท)	๒๕๖๙ (บาท)	๒๕๗๐ (บาท)			
๔	โครงการปรับปรุงถนน โดยเสริมผิวแอสฟัลติก คอนกรีต ขนาดผิวจราจร กว้าง ๓.๐๐ เมตร ยาว ๗๔๐.๐๐ เมตร หนาโดยเฉลี่ย ๐.๐๕ เมตร สายซอยบางจะเกร็ง ๓ หมู่ที่ ๒ จุดเริ่มต้นโครงการ ละติจูด ๑๓.๓๘๐๒๑๙° น ลองจิจูด ๙๙.๙๙๖๖๐๕๕° ตอ จุดสิ้นสุดโครงการ ละติจูด ๑๓.๓๗๘๐๖๐° น ลองจิจูด ๙๙.๙๙๙๕๓๑° ตอ	เพื่อพัฒนาระบบ การคมนาคม ให้อยู่ในสภาพที่ดี ขึ้นและเกิดความ สะดวกปลอดภัย แก่ประชาชน	ปรับปรุงถนน โดยเสริมผิวแอสฟัลติก คอนกรีต ขนาดผิว จราจรกว้าง ๓.๐๐ เมตร ยาว ๗๔๐.๐๐ เมตร หนาโดยเฉลี่ย ๐.๐๕ เมตร สายซอยบางจะเกร็ง ๓ หมู่ที่ ๒ จำนวน ๑ สาย	๙๔๖,๐๐๐	-	-	-	-	ประชาชนได้รับ ความสะดวก และ ความปลอดภัย ในการคมนาคม มากขึ้นร้อยละ๙๐	มีระบบ การคมนาคม ที่สะดวกรวดเร็ว และปลอดภัย มากขึ้น	กองช่าง
๕	โครงการปรับปรุงถนน โดยเสริมผิวแอสฟัลติก คอนกรีต ขนาดผิวจราจร กว้าง ๔.๐๐ เมตร ยาว ๓๒๒.๐๐ เมตร หนาโดยเฉลี่ย ๐.๐๕ เมตร สายซอยบางจะเกร็ง ๑๐หมู่ที่๒ จุดเริ่มต้นโครงการ ละติจูด ๑๓.๓๘๕๒๕๘° น ลองจิจูด๑๐๐.๐๐๒๐๖๙๙° ตอ จุดสิ้นสุดโครงการ ละติจูด ๑๓.๓๘๕๑๕๗° น ลองจิจูด๑๐๐.๐๐๒๔๖๐° ตอ	เพื่อพัฒนาระบบ การคมนาคม ให้อยู่ในสภาพที่ดี ขึ้นและเกิดความ สะดวกปลอดภัย แก่ประชาชน	ปรับปรุงถนน โดยเสริมผิวแอสฟัลติก คอนกรีต ขนาดผิว จราจรกว้าง ๔.๐๐ เมตร ยาว ๓๒๒.๐๐ เมตร หนาโดยเฉลี่ย ๐.๐๕ เมตร สายซอยบางจะเกร็ง๑๐ หมู่ที่ ๒ จำนวน ๑ สาย	๕๓๘,๐๐๐	-	-	-	-	ประชาชนได้รับ ความสะดวก และ ความปลอดภัย ในการคมนาคม มากขึ้นร้อยละ๙๐	มีระบบ การคมนาคม ที่สะดวกรวดเร็ว และปลอดภัย มากขึ้น	กองช่าง



๑. ยุทธศาสตร์การพัฒนาด้านโครงสร้างพื้นฐาน
๑.๒ แผนงานอุตสาหกรรมและการโยธา

ที่	โครงการ	วัตถุประสงค์	เป้าหมาย (ผลผลิตของ โครงการ)	งบประมาณ					ตัวชี้วัด (KPI)	ผลที่คาดว่าจะได้รับ	หน่วยงาน รับผิดชอบหลัก
				๒๕๖๖ (บาท)	๒๕๖๗ (บาท)	๒๕๖๘ (บาท)	๒๕๖๙ (บาท)	๒๕๗๐ (บาท)			
๖	โครงการปรับปรุงถนน โดยเสริมผิวแอสฟัลติก คอนกรีต ขนาดผิวจราจร กว้าง ๓.๐๐ เมตร ยาว ๑๐๐.๐๐ เมตร หนาโดยเฉลี่ย ๐.๐๕ เมตร สายเจริญสุข หมู่ที่ ๔ จุดเริ่มต้นโครงการ ละติจูด ๑๓.๓๖๖๐๐๖° น ลองจิจูด ๑๐๐.๐๑๗๘๐๕๑° ตอ จุดสิ้นสุดโครงการ ละติจูด ๑๓.๓๖๖๘๓๓° น ลองจิจูด ๑๐๐.๐๑๘๐๔๕๑° ตอ	เพื่อพัฒนาระบบ การคมนาคม ให้อยู่ในสภาพที่ดี ขึ้นและเกิดความ สะดวกปลอดภัย แก่ประชาชน	ปรับปรุงถนน โดยเสริมผิวแอสฟัลติก คอนกรีต ขนาดผิว จราจรกว้าง ๓.๐๐ เมตร ยาว ๑๐๐.๐๐ เมตร หนาโดยเฉลี่ย ๐.๐๕ เมตร หมู่ที่ ๔ สายเจริญสุข หมู่ที่ ๔ จำนวน ๑ สาย	๑๓๘,๐๐๐	-	-	-	-	ประชาชนได้รับ ความสะดวก และ ความปลอดภัย ในการคมนาคม มากขึ้นร้อยละ๙๐	มีระบบ การคมนาคม ที่สะดวกรวดเร็ว และปลอดภัย มากขึ้น	กองช่าง
๗	โครงการปรับปรุงถนน โดยเสริมผิวแอสฟัลติก คอนกรีต ขนาดผิวจราจร กว้าง ๔.๐๐ เมตร ยาว ๒๕๘.๐๐ เมตร หนาโดยเฉลี่ย ๐.๐๕ เมตร สายซอยเพื่องฟ้า หมู่ที่ ๔ จุดเริ่มต้นโครงการ ละติจูด ๑๓.๓๖๕๔๘๕๑° น ลองจิจูด ๑๐๐.๐๑๘๕๕๑๑° ตอ จุดสิ้นสุดโครงการ ละติจูด ๑๓.๓๖๗๘๐๙๑° น ลองจิจูด ๑๐๐.๐๑๘๖๗๖๑° ตอ	เพื่อพัฒนาระบบ การคมนาคม ให้อยู่ในสภาพที่ดี ขึ้นและเกิดความ สะดวกปลอดภัย แก่ประชาชน	ปรับปรุงถนน โดยเสริมผิวแอสฟัลติก คอนกรีต ขนาดผิว จราจรกว้าง ๔.๐๐ เมตร ยาว ๒๕๘.๐๐ เมตร หนาโดยเฉลี่ย ๐.๐๕ เมตร สายซอยเพื่องฟ้า หมู่ที่ ๔ จำนวน ๑ สาย	๔๔๕,๐๐๐	-	-	-	-	ประชาชนได้รับ ความสะดวก และ ความปลอดภัย ในการคมนาคม มากขึ้นร้อยละ๙๐	มีระบบ การคมนาคม ที่สะดวกรวดเร็ว และปลอดภัย มากขึ้น	กองช่าง



๑. ยุทธศาสตร์การพัฒนาด้านโครงสร้างพื้นฐาน
๑.๒ แผนงานอุตสาหกรรมและการโยธา

ที่	โครงการ	วัตถุประสงค์	เป้าหมาย (ผลผลิตของ โครงการ)	งบประมาณ					ตัวชี้วัด (KPI)	ผลที่คาดว่าจะ ได้รับ	หน่วยงาน รับผิดชอบหลัก
				๒๕๖๖ (บาท)	๒๕๖๗ (บาท)	๒๕๖๘ (บาท)	๒๕๖๙ (บาท)	๒๕๗๐ (บาท)			
๘	โครงการปรับปรุงถนน โดยเสริมผิวแอสฟัลติก คอนกรีต ขนาดผิวจราจร กว้าง ๓.๐๐ เมตร ยาว ๒๘๘.๐๐ เมตร หนาโดยเฉลี่ย ๐.๐๕ เมตร สายซอยทรัพย์สินในดินทอง หมู่ที่ ๕ จุดเริ่มต้นโครงการ ละติจูด ๑๓.๓๗๖๕๖๕° น ลองจิจูด ๙๙.๙๙๕๐๘๙° ตอ จุดสิ้นสุดโครงการ ละติจูด ๑๓.๓๗๖๗๙๑° น ลองจิจูด ๙๙.๙๙๗๘๓๔° ตอ	เพื่อพัฒนาระบบ การคมนาคม ให้อยู่ในสภาพที่ดี ขึ้นและเกิดความ สะดวกปลอดภัย แก่ประชาชน	ปรับปรุงถนน โดยเสริมผิวแอสฟัลติก คอนกรีต ขนาดผิว จราจรกว้าง ๓.๐๐ เมตร ยาว ๒๘๘.๐๐ เมตร หนาโดยเฉลี่ย ๐.๐๕ เมตร สายซอยทรัพย์สินในดินทอง หมู่ที่ ๕ จำนวน ๑ สาย	๓๕๐,๐๐๐	-	-	-	-	ประชาชนได้รับ ความสะดวก และ ความปลอดภัย ในการคมนาคม มากขึ้นร้อยละ๙๐	มีระบบ การคมนาคม ที่สะดวกรวดเร็ว และปลอดภัย มากขึ้น	กองช่าง
๙	โครงการก่อสร้างถนนคสล. ขนาดกว้าง ๒.๕๐ เมตร ยาว ๓๕.๐๐ เมตร หนาโดยเฉลี่ย ๐.๑๕ เมตร ซอยบางจะเกร็ง ๗ (ต่อเติม) หมู่ที่ ๒ จุดเริ่มต้นโครงการ ละติจูด ๑๓.๓๘๔๐๔๒° น ลองจิจูด ๑๐๐.๐๐๐๕๗๘° ตอ จุดสิ้นสุดโครงการ ละติจูด ๑๓.๓๘๔๒๓๗° น ลองจิจูด ๑๐๐.๐๐๐๗๗๙° ตอ	เพื่อพัฒนาระบบ การคมนาคม ให้อยู่ในสภาพที่ดี ขึ้นและเกิดความ สะดวกปลอดภัย แก่ประชาชน	ก่อสร้างถนน คสล. ขนาดกว้าง ๒.๕๐ เมตร ยาว ๓๕.๐๐ เมตร หนาโดยเฉลี่ย ๐.๑๕ เมตร ซอยบางจะเกร็ง ๗ (ต่อเติม) หมู่ที่ ๒ จำนวน ๑ สาย	๖๖,๐๐๐	-	-	-	-	ประชาชนได้รับ ความสะดวก และ ความปลอดภัย ในการคมนาคม มากขึ้นร้อยละ๙๐	มีระบบ การคมนาคม ที่สะดวกรวดเร็ว และปลอดภัย มากขึ้น	กองช่าง
รวม	๙ โครงการ	-	-	๕,๒๖๐,๐๐๐	-	-	-	-	-	-	-



ก. ยุทธศาสตร์จังหวัดที่ ๓ การยกระดับคุณภาพชีวิต สร้างความสมดุล เท่าเทียม และมั่นคงในการดำรงชีวิตของประชาชน

ข. ยุทธศาสตร์การพัฒนาของ อปท. ในเขตจังหวัดที่ ๒ การพัฒนาด้านสาธารณสุข การส่งเสริมคุณภาพชีวิต การศึกษา ศาสนา ศิลปะ การกีฬา วัฒนธรรม ประเพณี ภูมิปัญญาท้องถิ่น

๒. ยุทธศาสตร์พัฒนาด้านสาธารณสุข การส่งเสริมคุณภาพชีวิต การศึกษา การกีฬา ศิลปวัฒนธรรม ประเพณี และภูมิปัญญาท้องถิ่น

๒.๑ แผนงานการศึกษา

ที่	โครงการ	วัตถุประสงค์	เป้าหมาย (ผลผลิตของ โครงการ)	งบประมาณ					ตัวชี้วัด (KPI)	ผลที่คาดว่าจะได้รับ	หน่วยงาน รับผิดชอบ หลัก
				๒๕๖๖ (บาท)	๒๕๖๗ (บาท)	๒๕๖๘ (บาท)	๒๕๖๙ (บาท)	๒๕๗๐ (บาท)			
๑	โครงการพัฒนาศักยภาพและประสิทธิภาพครู ผู้ดูแลเด็กและบุคลากรทางการศึกษา	เพื่อพัฒนาครูผู้ดูแลเด็ก บุคลากรทางการศึกษาและผู้ที่เกี่ยวข้องให้มีความรู้ความเข้าใจในการจัดการศึกษาท้องถิ่นให้ดียิ่งขึ้น	ครูผู้ดูแลเด็ก บุคลากรทางการศึกษา และผู้ที่เกี่ยวข้อง เข้ารับการอบรมหรือศึกษาดูงาน ทางด้านวิชาการ หลักสูตรการจัดการ เรียนการสอนปฐมวัย	๗๐,๐๐๐	๗๐,๐๐๐	๗๐,๐๐๐	๗๐,๐๐๐	๗๐,๐๐๐	ร้อยละ ๙๐ ของครู บุคลากรทางการศึกษาและผู้ที่เกี่ยวข้องได้รับความรู้ พัฒนาทักษะ และ ศักยภาพ ในการจัดการศึกษาปฐมวัย	การจัดการเรียน การสอนของศูนย์พัฒนาเด็กเล็ก เกิดประสิทธิภาพ มากยิ่งขึ้น	กองการศึกษา
๒	โครงการจัดงานวันเด็กแห่งชาติ	- เพื่อจัดกิจกรรมให้เด็กและเยาวชนได้แสดงความสามารถ - เพื่อให้สังคมได้เห็นถึงความสำคัญของเด็ก และร่วมส่งเสริมให้เติบโตเป็นเยาวชนที่ดี	จัดงานวันเด็กแห่งชาติ ปีละ ๑ ครั้ง	๘๐,๐๐๐	๘๐,๐๐๐	๘๐,๐๐๐	๘๐,๐๐๐	๘๐,๐๐๐	ร้อยละ ๘๐ ของเด็กและเยาวชนในตำบลตระหนักถึงหน้าที่ ความรับผิดชอบของตน รู้จักพัฒนา และเพิ่มศักยภาพ ในตนเอง	-เด็กได้มีกิจกรรมและได้แสดงออก ในทางที่ถูกต้อง -เด็กได้รับการดูแลเอาใจใส่จากผู้ใหญ่ และสังคม	กองการศึกษา



๒. ยุทธศาสตร์การพัฒนาด้านสาธารณสุข การส่งเสริมคุณภาพชีวิต การศึกษา การกีฬา ศิลปวัฒนธรรม ประเพณี และภูมิปัญญาท้องถิ่น

๒.๑ แผนงานการศึกษา

ที่	โครงการ	วัตถุประสงค์	เป้าหมาย (ผลผลิตของโครงการ)	งบประมาณ					ตัวชี้วัด (KPI)	ผลที่คาดว่าจะได้รับ	หน่วยงาน รับผิดชอบ หลัก
				๒๕๖๖ (บาท)	๒๕๖๗ (บาท)	๒๕๖๘ (บาท)	๒๕๖๙ (บาท)	๒๕๗๐ (บาท)			
๓	โครงการเรียนรู้นอกสถานที่ของเด็กนักเรียนศูนย์พัฒนาเด็กเล็ก	เพื่อส่งเสริมให้เด็กในศพด. ได้ศึกษาเรียนรู้เพิ่มพัฒนาการจากการเรียนรู้ด้วยประสบการณ์จริงจากสถานที่และแหล่งเรียนรู้ที่มีอยู่ในท้องถิ่นและสถานที่ใกล้เคียง	จัดกิจกรรมทัศนศึกษาให้แก่เด็กในศูนย์พัฒนาเด็กเล็กทั้ง ๓ แห่ง ได้ศึกษาแหล่งเรียนรู้ที่มีอยู่ในท้องถิ่นและสถานที่ใกล้เคียงปีละ ๑ ครั้ง	๓๐,๐๐๐	๓๐,๐๐๐	๓๐,๐๐๐	๓๐,๐๐๐	๓๐,๐๐๐	ร้อยละ ๙๐ ของนักเรียนศูนย์พัฒนาเด็กเล็กได้เรียนรู้เพิ่มประสบการณ์จากสถานที่จริงที่มีอยู่ในชุมชนและสถานที่ใกล้เคียง	เด็กได้รับประสบการณ์จริงจากนอกสถานที่ การเรียนการสอนของศูนย์พัฒนาเด็กเล็ก เกิดประสิทธิภาพมากยิ่งขึ้น	กองการศึกษา
๔	โครงการประชุมปฐมนิเทศและปัจฉิมนิเทศผู้ปกครองเด็กนักเรียนศูนย์พัฒนาเด็กเล็ก	- เพื่อแจ้งนโยบายการศึกษาและเสริมสร้างความรู้ความเข้าใจ ระหว่างผู้ปกครองกับศูนย์พัฒนาเด็กเล็ก - เพื่อให้คำแนะนำแก่ผู้ปกครอง และรายงานผลการประเมินพัฒนาการเด็ก	- ประชุมปฐมนิเทศผู้ปกครองเด็กนักเรียนศูนย์พัฒนาเด็กเล็ก ทั้ง ๓ แห่ง ปีละ ๒ ครั้ง - ปัจฉิมนิเทศผู้ปกครองเด็กนักเรียน ศูนย์พัฒนาเด็กเล็ก ทั้ง ๓ แห่ง ๑ ครั้ง	๑๐,๐๐๐	๑๐,๐๐๐	๑๐,๐๐๐	๑๐,๐๐๐	๑๐,๐๐๐	- ร้อยละ ๙๐ ของผู้ปกครองมีความรู้ความเข้าใจในนโยบายจัดการศึกษาและการดูแลเด็กเล็กของ ศพด. - ร้อยละ ๙๐ ของผู้ปกครองรับทราบและเข้าใจในพัฒนาการเด็กของตนเองและแนวทางการศึกษาของบุตร	ผู้ปกครองให้ความร่วมมือ และมีส่วนร่วมในการจัดการศึกษาเพิ่มมากขึ้น	กองการศึกษา



๒. ยุทธศาสตร์การพัฒนาด้านสาธารณสุข การส่งเสริมคุณภาพชีวิต การศึกษา การกีฬา ศิลปวัฒนธรรม ประเพณี และภูมิปัญญาท้องถิ่น

๒.๑ แผนงานการศึกษา

ที่	โครงการ	วัตถุประสงค์	เป้าหมาย (ผลผลิตของ โครงการ)	งบประมาณ					ตัวชี้วัด (KPI)	ผลที่คาดว่าจะ ได้รับ	หน่วยงาน รับผิดชอบหลัก
				๒๕๖๖ (บาท)	๒๕๖๗ (บาท)	๒๕๖๘ (บาท)	๒๕๖๙ (บาท)	๒๕๗๐ (บาท)			
๕	โครงการจัดการแข่งขันกีฬาสำหรับเด็กนักเรียน ศูนย์พัฒนาเด็กเล็ก	เพื่อให้เด็กพัฒนาทั้งทางด้านร่างกาย จิตใจ อารมณ์ สังคม และสติปัญญา เชื่อมความสัมพันธ์ระหว่างผู้ปกครอง	จัดกิจกรรมการแข่งขันกีฬาสีสำหรับเด็กนักเรียน ศูนย์พัฒนาเด็กเล็ก ทั้ง ๓ แห่ง จำนวน ๑ ครั้ง/ปี	๓๐,๐๐๐	๓๐,๐๐๐	๓๐,๐๐๐	๓๐,๐๐๐	๓๐,๐๐๐	ร้อยละ ๘๐ ของเด็กนักเรียน มีความสามัคคี และมีพัฒนาการที่ดี	เด็กนักเรียน มีพัฒนาการที่ดี ทั้ง ๔ ด้าน และมีความสามัคคีกันระหว่างผู้ปกครอง	กองการศึกษา
๖	โครงการอาหารเสริม (นม)สำหรับเด็กนักเรียน สังกัด สพฐ. ในพื้นที่ และนักเรียนศูนย์พัฒนาเด็กเล็ก	เพื่อสนับสนุนอาหารเสริม(นม) ให้แก่นักเรียน สังกัด สพฐ.ในพื้นที่ทั้ง ๓ แห่ง และเด็กนักเรียน ศูนย์พัฒนาเด็กเล็ก จำนวน ๓ แห่ง	จัดซื้ออาหารเสริม(นม) ให้แก่ - นักเรียนโรงเรียนสังกัด สพฐ. ทั้ง ๓ แห่ง อัตรา ๗.๓๗ บาท/คน - เด็กนักเรียน ศพด. ของเทศบาล ทั้ง ๓ แห่ง จำนวน ๒๖๐ วัน อัตรา ๗.๓๗ บาท/คน (ตามแผนการรับเด็กนักเรียน ปีปัจจุบัน และสถิตินักเรียนย้อนหลัง ๒ ปี)	๘๕๐,๐๐๐	๘๕๐,๐๐๐	๘๕๐,๐๐๐	๘๕๐,๐๐๐	๘๕๐,๐๐๐	ร้อยละ ๑๐๐ ของเด็กนักเรียน ได้รับประทานอาหารเสริม(นม) ที่เพียงพอ	เด็กนักเรียนมีสุขภาพร่างกายที่สมบูรณ์ แข็งแรง และเจริญเติบโตตามวัย	กองการศึกษา
๗	โครงการสนับสนุนอาหารกลางวันสำหรับนักเรียน ให้กับโรงเรียนสังกัด สพฐ.	เพื่อสนับสนุนอาหารกลางวัน ให้แก่เด็กนักเรียนสังกัด สพฐ. ทั้ง ๓ แห่ง ให้มีอาหารทานครบถ้วนตามหลักโภชนาการ	อุดหนุนค่าอาหารกลางวันให้แก่โรงเรียนสังกัด สพฐ. ในพื้นที่ทั้ง ๓ แห่ง จำนวน ๒๐๐ วัน อัตรา ๒๑ บาท/คน (ตามแผนการรับเด็กนักเรียนปีปัจจุบัน และสถิตินักเรียนย้อนหลัง ๒ ปี)	๑,๔๓๐,๐๐๐	๑,๔๓๐,๐๐๐	๑,๔๓๐,๐๐๐	๑,๔๓๐,๐๐๐	๑,๔๓๐,๐๐๐	ร้อยละ ๑๐๐ ของเด็กนักเรียน ได้รับประทานอาหารกลางวัน อย่างเพียงพอ	เด็กนักเรียนสังกัด สพฐ.ได้รับประทานอาหารกลางวัน อย่างเพียงพอ ถูกหลักโภชนาการ และมีสุขภาพร่างกายที่สมบูรณ์ แข็งแรงตามวัย	กองการศึกษา



๒. ยุทธศาสตร์การพัฒนาด้านสาธารณสุข การส่งเสริมคุณภาพชีวิต การศึกษา การกีฬา ศิลปวัฒนธรรม ประเพณี และภูมิปัญญาท้องถิ่น

๒.๑ แผนงานการศึกษา

ที่	โครงการ	วัตถุประสงค์	เป้าหมาย (ผลผลิตของ โครงการ)	งบประมาณ					ตัวชี้วัด (KPI)	ผลที่คาดว่าจะ ได้รับ	หน่วยงาน รับผิดชอบหลัก
				๒๕๖๖ (บาท)	๒๕๖๗ (บาท)	๒๕๖๘ (บาท)	๒๕๖๙ (บาท)	๒๕๗๐ (บาท)			
๘	โครงการสนับสนุน ค่าใช้จ่ายการบริหาร สถานศึกษา ๑.๑ ค่าอาหารกลางวัน สำหรับเด็กนักเรียน ปฐมวัยใน ศพด. ๑.๒ ค่าจัดการเรียน การสอน (รายหัว) ๑.๓ ค่าใช้จ่ายในการจัด การศึกษาสำหรับ ศูนย์พัฒนาเด็กเล็ก	- เพื่อสนับสนุน อาหารกลางวัน ให้มีอาหารทาน ครบถ้วนตาม หลักโภชนาการ และสนับสนุน ค่าใช้จ่ายในการ จัดการศึกษา สำหรับนักเรียน ศูนย์พัฒนาเด็ก เล็ก	๑.๑ จัดอาหารกลางวัน ให้แก่เด็กนักเรียนศูนย์ พัฒนาเด็กเล็ก จำนวน ๓ แห่ง อัตรา ๒๑ บาท/คน จำนวน ๒๔๕ วัน ๑.๒ จัดการเรียน การสอน (รายหัว) ให้แก่ นักเรียนศูนย์พัฒนาเด็ก เล็ก สังกัดเทศบาลตำบล บางจะเกร็งทั้ง ๓ แห่ง (อายุ ๒ - ๕ ขวบ) อัตรา คนละ ๑,๗๐๐ บาท ๑.๓ จัดการศึกษานักเรียน ศูนย์พัฒนาเด็กเล็ก สังกัด เทศบาลตำบลบางจะเกร็ง ทั้ง ๓ แห่ง (อายุ ๓ - ๕ ขวบ) อัตราคนละ ๑,๑๓๐ บาท เป็นค่านั่งสื่อเรียน, ค่าอุปกรณ์การเรียน , ค่าเครื่องแบบนักเรียน , ค่ากิจกรรมพัฒนาผู้เรียน * (ตามแผนการรับนักเรียน ปีปัจจุบันและสถิติ นักเรียนย้อนหลัง ๒ ปี)	๖๓๐,๔๕๕	๖๓๐,๔๕๕	๖๓๐,๔๕๕	๖๓๐,๔๕๕	๖๓๐,๔๕๕	- ร้อยละ ๑๐๐ ของเด็ก นักเรียนได้รับ ประทาน อาหารกลาง วันที่เพียงพอ และได้รับการ จัดการศึกษาที่ มีประสิทธิภาพ มากขึ้น	- นักเรียนศูนย์ พัฒนาเด็กเล็ก ได้รับประทาน อาหารอย่าง เพียงพอ และ ได้รับสนับสนุน ค่าใช้จ่ายในการ จัดการศึกษาที่ มีประสิทธิภาพ มากขึ้น	กองการศึกษา



๒. ยุทธศาสตร์การพัฒนาด้านสาธารณสุข การส่งเสริมคุณภาพชีวิต การศึกษา การกีฬา ศิลปวัฒนธรรม ประเพณี และภูมิปัญญาท้องถิ่น

๒.๑ แผนงานการศึกษา

ที่	โครงการ	วัตถุประสงค์	เป้าหมาย (ผลผลิตของ โครงการ)	งบประมาณ					ตัวชี้วัด (KPI)	ผลที่คาดว่าจะ ได้รับ	หน่วยงาน รับผิดชอบหลัก
				๒๕๖๖ (บาท)	๒๕๖๗ (บาท)	๒๕๖๘ (บาท)	๒๕๖๙ (บาท)	๒๕๗๐ (บาท)			
๙	โครงการจัดประชุม คณะกรรมการการศึกษา และคณะกรรมการ สถานศึกษา	- เพื่อกำหนด แนวทางการพัฒนา การศึกษาของเทศบาล - เพื่อร่วมจัดทำ และ พิจารณาแผนพัฒนา การศึกษาของเทศบาล	- คณะกรรมการ การศึกษา จำนวน ๑ ชุด - คณะกรรมการ สถานศึกษาจำนวน ๓ชุด	๑๐,๐๐๐	๑๐,๐๐๐	๑๐,๐๐๐	๑๐,๐๐๐	๑๐,๐๐๐	ร้อยละ ๘๐ ของ คณะกรรมการ การศึกษาและ สถานศึกษามีความ เข้าใจในบทบาท หน้าที่ของตนเอง	คณะกรรมการ การศึกษาและ สถานศึกษาเข้ามา มีส่วนร่วมในการ จัดการศึกษา มากขึ้น	กองการศึกษา
๑๐	โครงการสนับสนุน ทุนการศึกษาสำหรับ นักศึกษา และการให้ ความช่วยเหลือแก่นักเรียน	เพื่อสนับสนุนทุนการศึกษา แก่นักศึกษา ซึ่งเป็นผู้ยากจน หรือด้อยโอกาส และให้ความ ช่วยเหลือค่าใช้จ่ายที่จำเป็น ในการเรียนของนักเรียน ซึ่ง เป็นผู้ยากจนหรือด้อยโอกาส	นักศึกษาและนักเรียน ซึ่งเป็นผู้ยากจนหรือ ด้อยโอกาสในเขต ตำบลบางจะเกร็ง	๑๐๐,๐๐๐	๑๐๐,๐๐๐	๑๐๐,๐๐๐	๑๐๐,๐๐๐	๑๐๐,๐๐๐	ร้อยละ ๘๐ ของ นักศึกษาและนักเรียน ซึ่งเป็นผู้ยากจน หรือด้อยโอกาส ได้รับการศึกษา ในระดับที่สูงขึ้น และมีคุณภาพ	นักศึกษาและนักเรียน ซึ่งเป็นผู้ยากจนหรือ ด้อยโอกาส ที่ได้รับ ทุนการศึกษา และ ความช่วยเหลือ มีคุณภาพชีวิตที่ดีขึ้น	กอง การศึกษา
๑๑	โครงการซักซ้อม แผนอค์ศึภัยและ ความปลอดภัย ในศูนย์พัฒนาเด็กเล็ก	เพื่อให้เด็กมีความรู้ หลักการป้องกัน อค์ศึภัยเบื้องต้น	นักเรียนศูนย์พัฒนา เด็กเล็ก สังกัด เทศบาลตำบล บางจะเกร็ง ทั้ง ๓ แห่ง ๑. ศพต.ร.ร. วัดบางจะเกร็ง ๒. ศพต.ร.ร. วัดศรีท้าวธรรม ๓. ศพต.ร.ร.บ้านคูฉี่	๒๕,๐๐๐	๒๕,๐๐๐	๒๕,๐๐๐	๒๕,๐๐๐	๒๕,๐๐๐	ร้อยละ ๙๐ ของเด็กนักเรียน มีความรู้เบื้องต้น ในการป้องกัน อค์ศึภัยและดูแล ตัวเองเบื้องต้น	เด็กนักเรียน มีความเข้าใจ ในการปฏิบัติตน ในช่วงสถานการณ์ ฉุกเฉิน	กองการศึกษา



๒. ยุทธศาสตร์การพัฒนาด้านสาธารณสุข การส่งเสริมคุณภาพชีวิต การศึกษา การกีฬา ศิลปวัฒนธรรม ประเพณี และภูมิปัญญาท้องถิ่น

๒.๒ แผนงานสาธารณสุข

ที่	โครงการ	วัตถุประสงค์	เป้าหมาย (ผลผลิตของ โครงการ)	งบประมาณ					ตัวชี้วัด (KPI)	ผลที่คาดว่าจะ ได้รับ	หน่วยงาน รับผิดชอบหลัก
				๒๕๖๖ (บาท)	๒๕๖๗ (บาท)	๒๕๖๘ (บาท)	๒๕๖๙ (บาท)	๒๕๗๐ (บาท)			
๑	โครงการสัตว์ปลอดโรค คนปลอดภัยจากโรค พิษสุนัขบ้า	เพื่อขับเคลื่อนและ เร่งรัดการจัด โรคพิษสุนัขบ้า ในระดับท้องถิ่น	- ดำเนินการฉีดวัคซีน ป้องกันและควบคุมโรค พิษสุนัขบ้า ตามจำนวน ประชากรสุนัข/แมว จากการสำรวจของอปท. - สำรวจและขึ้นทะเบียน จำนวนสุนัขและแมว ใน เขต อปท. ปีละ ๒ ครั้ง	๕๐,๐๐๐	๕๐,๐๐๐	๕๐,๐๐๐	๕๐,๐๐๐	๕๐,๐๐๐	สุนัข/แมวในพื้นที่ ตำบลบางจะเกร็ง ได้รับการควบคุม และป้องกัน โรคพิษสุนัขบ้า ร้อยละ ๑๐๐ ของข้อมูลจำนวน สุนัข/แมวในตำบล	ในพื้นที่ตำบล บางจะเกร็งปลอด จากโรคพิษสุนัขบ้า ตามหลักเกณฑ์ การสร้างพื้นที่ ปลอดโรคพิษสุนัข บ้า	กอง สาธารณสุข
๒	โครงการ Big Cleaning Day	หมู่บ้านมีความสะอาด เป็นระเบียบเรียบร้อย และปราศจากขยะ	จัดกิจกรรมทำ ความสะอาด ในหมู่บ้าน	๕๐,๐๐๐	๕๐,๐๐๐	๕๐,๐๐๐	๕๐,๐๐๐	๕๐,๐๐๐	หมู่บ้านสะอาด เป็นระเบียบ เรียบร้อยมากขึ้น ร้อยละ ๙๐	เพื่อความสะอาด และเป็นระเบียบ เรียบร้อยใน หมู่บ้าน	กอง สาธารณสุข
๓	อุดหนุนคณะกรรมการ หมู่บ้าน สำหรับการ ดำเนินงานตามแนวทาง โครงการพระราชดำริ ด้านสาธารณสุข	เพื่อให้คณะกรรมการ หมู่บ้านทั้ง ๕ หมู่บ้าน ดำเนินโครงการ ตามแนวทางโครงการ พระราชดำริ ด้านสาธารณสุข หมู่บ้านละ ๓โครงการ	อุดหนุนคณะกรรมการ หมู่บ้านทั้ง ๕ หมู่บ้าน หมู่บ้านละ ๒๐,๐๐๐ บาท ดำเนินโครงการ ตามแนวทางโครงการ พระราชดำริ ด้านสาธารณสุข หมู่บ้านละ ๓ โครงการ	๑๐๐,๐๐๐	๑๐๐,๐๐๐	๑๐๐,๐๐๐	๑๐๐,๐๐๐	๑๐๐,๐๐๐	หมู่บ้านทั้ง ๕ หมู่ ได้รับเงินอุดหนุน หมู่บ้านละ ๒๐,๐๐๐ บาท และจำนวน โครงการที่ ดำเนินการ	ประชาชนในตำบล ได้รับประโยชน์ และการพัฒนา ทางด้านสาธารณสุข รวมถึงทางด้าน คุณภาพชีวิต	กอง สาธารณสุข



๒. ยุทธศาสตร์การพัฒนาด้านสาธารณสุข การส่งเสริมคุณภาพชีวิต การศึกษา การกีฬา ศิลปวัฒนธรรม ประเพณี และภูมิปัญญาท้องถิ่น

๒.๒ แผนงานสาธารณสุข

ที่	โครงการ	วัตถุประสงค์	เป้าหมาย (ผลผลิตของ โครงการ)	งบประมาณ					ตัวชี้วัด (KPI)	ผลที่คาดว่าจะ ได้รับ	หน่วยงาน รับผิดชอบหลัก
				๒๕๖๖ (บาท)	๒๕๖๗ (บาท)	๒๕๖๘ (บาท)	๒๕๖๙ (บาท)	๒๕๗๐ (บาท)			
๔	โครงการอบรมฟื้นฟู ความรู้เพื่อพัฒนา ศักยภาพผู้ดูแลผู้สูงอายุ กับการดูแลผู้สูงอายุ ระยะยาว	๑. เพื่อให้ผู้ดูแลผู้สูงอายุ มีความรู้ ความเข้าใจ เรื่องการดูแลสุขภาพ ผู้สูงอายุและปฏิบัติต่อ ผู้สูงอายุอย่างมี ประสิทธิภาพ ๒. ผู้สูงอายุที่มีภาวะ พังก (ติดเตียง และติด บ้าน) สามารถเข้าถึง ระบบการดูแลระยะยาว ที่พึงได้รับได้อย่าง เหมาะสมต่อเนื่อง โดยมี การเชื่อมโยงของระบบ การดูแล ตั้งแต่ สถานพยาบาล ชุมชน และครอบครัว ๓. เพื่อพัฒนาศักยภาพ บุคลากรและภาคี เครือข่ายที่ทำงานด้าน การดูแลสุขภาพ ผู้สูงอายุระยะยาว	จัดอบรมปฏิบัติการ โครงการอบรมฟื้นฟู ความรู้เพื่อพัฒนา ศักยภาพผู้ดูแล ผู้สูงอายุ กับการดูแล ผู้สูงอายุ ระยะยาว ให้แก่ ผู้ดูแลผู้สูงอายุ จำนวน ๕๐ คน ปีละ ๑ ครั้ง	๑๙๘,๐๐๐	๑๙๘,๐๐๐	๑๙๘,๐๐๐	๑๙๘,๐๐๐	๑๙๘,๐๐๐	ร้อยละ ๘๐ ของผู้เข้ารับ การ อบรม ได้รับ ความรู้และ เพิ่มพูนทักษะใน การดูแลผู้สูงอายุ ระยะยาว สามารถนำไป ประยุกต์ใช้ได้ ต่อไป	๑. ผู้ดูแลผู้สูงอายุ มีความรู้ ความเข้าใจ เรื่องการดูแลสุขภาพ ผู้สูงอายุและปฏิบัติต่อ ผู้สูงอายุได้ ร้อยละ ๘๐ ๒. ผู้สูงอายุที่มีภาวะ พังก (ติดเตียง และ ติดบ้าน) สามารถ เข้าถึงระบบการดูแล ระยะยาว ร้อยละ ๑๐๐ ๓. บุคลากรและภาคี เครือข่ายที่ทำงาน ด้านการดูแลสุขภาพ ผู้สูงอายุระยะยาว มี ความรู้ร้อยละ ๘๐	กอง สาธารณสุข



๒. ยุทธศาสตร์การพัฒนาด้านสาธารณสุข การส่งเสริมคุณภาพชีวิต การศึกษา การกีฬา ศิลปวัฒนธรรม ประเพณี และภูมิปัญญาท้องถิ่น

๒.๒ แผนงานสาธารณสุข

ที่	โครงการ	วัตถุประสงค์	เป้าหมาย (ผลผลิตของ โครงการ)	งบประมาณ					ตัวชี้วัด (KPI)	ผลที่คาดว่าจะ ได้รับ	หน่วยงาน รับผิดชอบหลัก
				๒๕๖๖ (บาท)	๒๕๖๗ (บาท)	๒๕๖๘ (บาท)	๒๕๖๙ (บาท)	๒๕๗๐ (บาท)			
๕	โครงการคุมกำเนิดสุนัข และแมวอย่างถาวร	๑. เพื่อควบคุมจำนวน ประชากรสุนัขและ แมวไม่ให้มีมากเกินไป ๒. เพื่อลดค่าใช้จ่าย ในการเลี้ยงดูสุนัข และแมวของราษฎร ในพื้นที่ ๓. เพื่อลดอัตรา การแพร่เชื้อโรค พิษสุนัขบ้าสู่คน ๔. เพื่อลดจำนวนสัตว์ จรจัดในพื้นที่	ดำเนินการทำหมัน สุนัขและแมวที่มี เจ้าของ ตามจำนวน ที่ได้จากการสำรวจ ความต้องการในการ ทำหมันสุนัขและแมว ของประชาชนใน พื้นที่	๑๒๐,๐๐๐	๑๒๐,๐๐๐	๑๒๐,๐๐๐	๑๒๐,๐๐๐	๑๒๐,๐๐๐	สุนัขและแมว ที่มีเจ้าของ ได้รับการทำหมัน ร้อยละ ๑๐๐ ตามจำนวน ที่ได้จากการสำรวจ ความต้องการ ในการทำหมัน สุนัขและแมว ของ ประชาชนในพื้นที่ ตำบลบางจะเกร็ง	จำนวนสัตว์จรจัด ในพื้นที่ลดลง และในพื้นที่ตำบล บางจะเกร็งปลอด จากโรคพิษสุนัขบ้า	กอง สาธารณสุข



๒. ยุทธศาสตร์การพัฒนาด้านสาธารณสุข การส่งเสริมคุณภาพชีวิต การศึกษา การกีฬา ศิลปวัฒนธรรม ประเพณี และภูมิปัญญาท้องถิ่น

๒.๓ แผนงานสังคมสงเคราะห์

ที่	โครงการ	วัตถุประสงค์	เป้าหมาย (ผลผลิตของ โครงการ)	งบประมาณ					ตัวชี้วัด (KPI)	ผลที่คาดว่าจะได้รับ	หน่วยงาน รับผิดชอบหลัก
				๒๕๖๖ (บาท)	๒๕๖๗ (บาท)	๒๕๖๘ (บาท)	๒๕๖๙ (บาท)	๒๕๗๐ (บาท)			
๑	โครงการให้ความช่วยเหลือประชาชนด้านการส่งเสริมและพัฒนาคุณภาพชีวิต (ปรับสภาพแวดล้อมที่อยู่อาศัย)	เพื่อให้ผู้สูงอายุ ผู้พิการ และผู้ด้อยโอกาสในตำบลได้มีที่อยู่อาศัยที่ถูกสุขลักษณะ	ปรับปรุง/ซ่อมแซมที่อยู่อาศัยให้กับผู้สูงอายุ ผู้พิการ และผู้ด้อยโอกาสในตำบลบางจะเกร็ง ที่ผ่านการพิจารณาให้ความเห็นชอบจากคณะกรรมการช่วยเหลือประชาชน	๒๐๐,๐๐๐	๒๐๐,๐๐๐	๒๐๐,๐๐๐	๒๐๐,๐๐๐	๒๐๐,๐๐๐	ผู้สูงอายุ ผู้พิการ และผู้ด้อยโอกาสในตำบลที่มีที่อยู่อาศัย ที่ถูกสุขลักษณะ ร้อยละ ๙๐	ผู้สูงอายุ ผู้พิการ และผู้ด้อยโอกาสในตำบลมีบ้านพักอาศัยที่เหมาะสม และมีคุณภาพชีวิตที่ดีขึ้น	สำนักปลัด

๒. ยุทธศาสตร์การพัฒนาด้านสาธารณสุข การส่งเสริมคุณภาพชีวิต การศึกษา การกีฬา ศิลปวัฒนธรรม ประเพณี และภูมิปัญญาท้องถิ่น

๒.๔ แผนงานเคหะและชุมชน

ที่	โครงการ	วัตถุประสงค์	เป้าหมาย (ผลผลิตของ โครงการ)	งบประมาณ					ตัวชี้วัด (KPI)	ผลที่คาดว่าจะได้รับ	หน่วยงาน รับผิดชอบหลัก
				๒๕๖๖ (บาท)	๒๕๖๗ (บาท)	๒๕๖๘ (บาท)	๒๕๖๙ (บาท)	๒๕๗๐ (บาท)			
๑	โครงการปรับปรุงภูมิทัศน์สวนสาธารณะตำบลบางจะเกร็ง ละคร.๓๘๕๒๙๕๕ น ลองจิจูด๑๐๐.๐๐๑๓๓๓๑๑๑๐	ประชาชนในตำบล รวมถึงพื้นที่ใกล้เคียง มีสถานที่พักผ่อน ออกกำลังกาย ที่สะดวกและปลอดภัย	ปรับปรุงภูมิทัศน์สวนสาธารณะตำบลบางจะเกร็ง หมู่ที่ ๒ ตามแบบที่เทศบาลกำหนด จำนวน ๑ แห่ง	๑๐๐,๐๐๐	๑๐๐,๐๐๐	๑๐๐,๐๐๐	๑๐๐,๐๐๐	๑๐๐,๐๐๐	สวนสาธารณะในชุมชน มีภูมิทัศน์ที่สวยงามมากขึ้น ร้อยละ ๙๐	ประชาชนในตำบล รวมถึงพื้นที่ใกล้เคียงหันมาออกกำลังกาย และทำกิจกรรมร่วมกันภายในสวนสาธารณะมากขึ้น	สำนักปลัด



๒. ยุทธศาสตร์การพัฒนาด้านสาธารณสุข การส่งเสริมคุณภาพชีวิต การศึกษา การกีฬา ศิลปวัฒนธรรม ประเพณี และภูมิปัญญาท้องถิ่น

๒.๕ แผนงานสร้างความเข้มแข็งของชุมชน

ที่	โครงการ	วัตถุประสงค์	เป้าหมาย (ผลผลิตของ โครงการ)	งบประมาณ					ตัวชี้วัด (KPI)	ผลที่คาดว่าจะได้รับ	หน่วยงาน รับผิดชอบหลัก
				๒๕๖๖ (บาท)	๒๕๖๗ (บาท)	๒๕๖๘ (บาท)	๒๕๖๙ (บาท)	๒๕๗๐ (บาท)			
๑	โครงการพัฒนาสตรีและเสริมสร้างความเข้มแข็งของครอบครัว	เพื่อพัฒนาศักยภาพกลุ่มสตรีและเสริมสร้างความเข้มแข็งของครอบครัว	จัดการอบรมเพื่อพัฒนาบทบาทสตรีและเสริมสร้างความเข้มแข็งของครอบครัวในชุมชนจำนวน ๕๐ คน ปีละ ๑ ครั้ง	๔๐,๐๐๐	๔๐,๐๐๐	๔๐,๐๐๐	๔๐,๐๐๐	๔๐,๐๐๐	ร้อยละ ๘๐ ของกลุ่มสตรีมีความรู้ความเข้าใจในบทบาทหน้าที่ของตนเอง	สตรีมีบทบาทเป็นแกนนำในการเสริมสร้างความเข้มแข็งของครอบครัวในชุมชน	สำนักปลัด
๒	โครงการส่งเสริมอาชีพผู้สูงอายุ ผู้พิการและผู้ด้อยโอกาส	๑. เพื่อส่งเสริมให้ผู้สูงอายุ ผู้พิการและผู้ด้อยโอกาส ได้ฝึกทักษะทางด้านอาชีพเสริม และใช้เวลาว่างให้เป็นประโยชน์ ๒. เพื่อเป็นการสร้างโอกาสให้แก่ผู้สูงอายุ ผู้พิการ และผู้ด้อยโอกาส ให้มีรายได้ ๓. เพื่อส่งเสริมการรวมกลุ่ม สร้างเครือข่ายของผู้สูงอายุ ผู้พิการ และผู้ด้อยโอกาส	จัดการอบรมเพื่อส่งเสริมอาชีพผู้สูงอายุ ผู้พิการและผู้ด้อยโอกาสจำนวน ๒๐๐ คน ปีละ ๑ ครั้ง	๑๐๐,๐๐๐	๑๐๐,๐๐๐	๑๐๐,๐๐๐	๑๐๐,๐๐๐	๑๐๐,๐๐๐	ร้อยละ ๘๐ ของผู้เข้าร่วมอบรมมีความรู้ทักษะสำหรับการประกอบอาชีพ สามารถสร้างรายได้เสริมและมีคุณภาพชีวิตรวมถึงความเป็นอยู่ที่ดีขึ้น	๑. ผู้สูงอายุ ผู้พิการและผู้ด้อยโอกาส มีทักษะในการประกอบอาชีพเสริมและใช้เวลาว่างให้เป็นประโยชน์ ๒. ผู้สูงอายุ ผู้พิการและผู้ด้อยโอกาส มีรายได้เพิ่มขึ้น ๓. เกิดการรวมกลุ่มและมีเครือข่ายด้านอาชีพของผู้สูงอายุ ผู้พิการ และผู้ด้อยโอกาส	สำนักปลัด



๒. ยุทธศาสตร์การพัฒนาด้านสาธารณสุข การส่งเสริมคุณภาพชีวิต การศึกษา การกีฬา ศิลปวัฒนธรรม ประเพณี และภูมิปัญญาท้องถิ่น

๒.๖ แผนงานการศาสนาวัฒนธรรมและนันทนาการ

ที่	โครงการ	วัตถุประสงค์	เป้าหมาย (ผลผลิตของ โครงการ)	งบประมาณ					ตัวชี้วัด (KPI)	ผลที่คาดว่าจะ ได้รับ	หน่วยงาน รับผิดชอบหลัก
				๒๕๖๖ (บาท)	๒๕๖๗ (บาท)	๒๕๖๘ (บาท)	๒๕๖๙ (บาท)	๒๕๗๐ (บาท)			
๑	โครงการจัดงานสืบสาน ประเพณีสงกรานต์ (รดน้ำดำหัวผู้สูงอายุ)	เพื่อเป็นการ อนุรักษ์ส่งเสริม ประเพณีไทย และ เสริมสร้างความรัก ความสามัคคี ให้มีความสำคัญ กับผู้สูงอายุและผู้ มีพระคุณในชุมชน	จัดงานประเพณี สงกรานต์ และวัน ผู้สูงอายุ ปีละ ๑ ครั้ง	๖๐,๐๐๐	๖๐,๐๐๐	๖๐,๐๐๐	๖๐,๐๐๐	๖๐,๐๐๐	ร้อยละ ๙๐ ของผู้สูงอายุ ได้ตระหนักถึง คุณค่าในตนเอง	- ลูกหลานได้ แสดงถึงความ กตัญญูตเวทีต่อ ผู้สูงอายุในตำบล - ประเพณีที่ดีงาม ของไทยได้รับ การอนุรักษ์และ สืบทอดให้คงอยู่ สืบไป	กอง การศึกษา
๒	โครงการส่งเสริม ภูมิปัญญาท้องถิ่น	เพื่อส่งเสริมให้เด็ก และเยาวชนในตำบล มีความรู้เรื่อง ภูมิปัญญาท้องถิ่น และสืบทอดภูมิ ปัญญาท้องถิ่นให้ คงอยู่สืบไป	จัดกิจกรรมอบรมเสริม ความรู้ทางด้าน ภูมิปัญญาท้องถิ่น โดย ค้นหาปราชญ์ชาวบ้าน ผู้มีความรู้และทักษะ ด้านภูมิปัญญาท้องถิ่น มาถ่ายทอดความรู้ ให้แก่เด็กและเยาวชน ในตำบล	๓๐,๐๐๐	๓๐,๐๐๐	๓๐,๐๐๐	๓๐,๐๐๐	๓๐,๐๐๐	ร้อยละ ๙๐ ของ เด็กและเยาวชน มีความรู้ในภูมิ ปัญญาท้องถิ่น มากขึ้น	ภูมิปัญญา ท้องถิ่นได้รับ การอนุรักษ์ ให้คงอยู่สืบต่อไป	กองการศึกษา



๒. ยุทธศาสตร์การพัฒนาด้านสาธารณสุข การส่งเสริมคุณภาพชีวิต การศึกษา การกีฬา ศิลปวัฒนธรรม ประเพณี และภูมิปัญญาท้องถิ่น

๒.๖ แผนงานการศาสนาวัฒนธรรมและนันทนาการ

ที่	โครงการ	วัตถุประสงค์	เป้าหมาย (ผลผลิตของ โครงการ)	งบประมาณ					ตัวชี้วัด (KPI)	ผลที่คาดว่าจะได้รับ	หน่วยงาน รับผิดชอบหลัก
				๒๕๖๖ (บาท)	๒๕๖๗ (บาท)	๒๕๖๘ (บาท)	๒๕๖๙ (บาท)	๒๕๗๐ (บาท)			
๓	โครงการจัด/ส่งกีฬาหรือนักกีฬาเข้าร่วมการแข่งขัน	เพื่อส่งเสริมให้เยาวชนประชาชนได้เล่นกีฬา ออกกำลังกาย และมีความสัมพันธ์ที่ดีต่อนักกีฬาด้วยกัน	จัด/ส่งกีฬาหรือนักกีฬาเข้าร่วมการแข่งขันกีฬาต่างๆ	๘๐,๐๐๐	๘๐,๐๐๐	๘๐,๐๐๐	๘๐,๐๐๐	๘๐,๐๐๐	ร้อยละ ๘๐ ของเยาวชน ประชาชนที่เข้าร่วมโครงการ มีทักษะการเล่นกีฬาเพิ่มขึ้น มีสุขภาพที่ดี ห่างไกลจากยาเสพติด	เยาวชน ประชาชน มีทักษะการเล่นกีฬาเพิ่มขึ้น มีสุขภาพที่ดี ห่างไกลจากยาเสพติด	กองการศึกษา
๔	โครงการจัดการแข่งขันกีฬาฟุตบอลบางจะเกร็งคัพ ประจำปี	เพื่อส่งเสริมให้ประชาชนและเยาวชนได้พัฒนาทักษะกีฬาฟุตบอล มีความสามัคคีห่างไกลจากยาเสพติด	จัดกิจกรรมการแข่งขันกีฬาฟุตบอลบางจะเกร็งคัพ สำหรับเยาวชนและประชาชนทั่วไป ปีละ ๑ ครั้ง	๓๐๐,๐๐๐	๓๐๐,๐๐๐	๓๐๐,๐๐๐	๓๐๐,๐๐๐	๓๐๐,๐๐๐	ร้อยละ ๙๐ ของทีมที่เข้าร่วมการแข่งขัน มีการพัฒนาทักษะ การเล่นกีฬาฟุตบอล มีความรักสามัคคีกัน และห่างไกลจากยาเสพติด	ประชาชนและเยาวชนมีความรักสามัคคีกัน มีสุขภาพร่างกายแข็งแรง และห่างไกลจากยาเสพติด	กองการศึกษา



๒. ยุทธศาสตร์การพัฒนาด้านสาธารณสุข การส่งเสริมคุณภาพชีวิต การศึกษา การกีฬา ศิลปวัฒนธรรม ประเพณี และภูมิปัญญาท้องถิ่น

๒.๖ แผนงานการศาสนาวัฒนธรรมและนันทนาการ

ที่	โครงการ	วัตถุประสงค์	เป้าหมาย (ผลผลิตของ โครงการ)	งบประมาณ					ตัวชี้วัด (KPI)	ผลที่คาดว่าจะได้รับ	หน่วยงาน รับผิดชอบหลัก
				๒๕๖๖ (บาท)	๒๕๖๗ (บาท)	๒๕๖๘ (บาท)	๒๕๖๙ (บาท)	๒๕๗๐ (บาท)			
๕	โครงการฝึกกีฬาฟุตบอล สำหรับเยาวชน	เพื่อส่งเสริม ให้เยาวชนมีทักษะ ในการเล่นกีฬา ฟุตบอล และรัก การออกกำลังกาย	จัดกิจกรรมฝึกอบรม ให้ความรู้เรื่องกีฬาและ การเล่นกีฬาฟุตบอล สำหรับเยาวชนตำบล บางจะเกร็ง ในช่วงปิด ภาคเรียน ปีละ ๑ ครั้ง	๗๐,๐๐๐	๗๐,๐๐๐	๗๐,๐๐๐	๗๐,๐๐๐	๗๐,๐๐๐	ร้อยละ ๘๐ ของ เยาวชนผู้เข้าร่วม โครงการมีทักษะ ในกีฬาฟุตบอล มากขึ้น และมีความ สามัคคีระหว่างกัน	กองการศึกษา	

๒. ยุทธศาสตร์การพัฒนาด้านสาธารณสุข การส่งเสริมคุณภาพชีวิต การศึกษา การกีฬา ศิลปวัฒนธรรม ประเพณี และภูมิปัญญาท้องถิ่น

๒.๗ แผนงานอุตสาหกรรมและการโยธา

ที่	โครงการ	วัตถุประสงค์	เป้าหมาย (ผลผลิตของ โครงการ)	งบประมาณ					ตัวชี้วัด (KPI)	ผลที่คาดว่าจะได้รับ	หน่วยงาน รับผิดชอบหลัก
				๒๕๖๖ (บาท)	๒๕๖๗ (บาท)	๒๕๖๘ (บาท)	๒๕๖๙ (บาท)	๒๕๗๐ (บาท)			
๑	โครงการก่อสร้างรั้ว รอบสวนสุขภาพ ตำบลบางจะเกร็ง ระยะจุด ๑๓.๓๘๕๒๙๕° น ลองจิจูด ๑๐๐.๐๐๑๓๓๑° ตอ	เพื่อรักษาความสงบ เรียบร้อยภายในพื้นที่ ป้องกันไม่ให้เกิด แหล่งมั่วสุม ปัญหา ยาเสพติด และการ เกิดเหตุอาชญากรรม	รั้วสแตนเลสรอบ สวนสุขภาพ พร้อม ประตู ทั้ง ๒ ฝั่ง ขนาดสูง ๒.๒๐ ม. ยาว ๓๖๐.๐๐ ม. ตามแบบที่กำหนด	-	-	-	-	๒,๐๐๐,๐๐๐	ร้อยละที่ลดลงของ ปัญหายาเสพติด และการก่อคดี อาชญากรรม ในพื้นที่	ประชาชนในเขต พื้นที่ตำบล บางจะเกร็ง และ พื้นที่ใกล้เคียงเกิด ความปลอดภัยใน ชีวิต และทรัพย์สิน	กองช่าง
รวม	๒๖ โครงการ	-	-	๔,๗๖๓,๔๕๕	๔,๗๖๓,๔๕๕	๔,๗๖๓,๔๕๕	๔,๗๖๓,๔๕๕	๖,๗๖๓,๔๕๕	-	-	-



ก. ยุทธศาสตร์จังหวัดที่ ๓ การยกระดับคุณภาพชีวิต สร้างความสมดุล เท่าเทียม และมั่นคงในการดำรงชีวิตของประชาชน

ข. ยุทธศาสตร์การพัฒนาของ อปท. ในเขตจังหวัดที่ ๓ การพัฒนาด้านการจัดระเบียบชุมชน/สังคม การรักษาความสงบเรียบร้อย

๓. ยุทธศาสตร์การพัฒนาด้านการจัดระเบียบชุมชน สังคม และการรักษาความสงบเรียบร้อย

๓.๑ แผนงานการรักษาความสงบภายใน

ที่	โครงการ	วัตถุประสงค์	เป้าหมาย (ผลผลิตของ โครงการ)	งบประมาณ					ตัวชี้วัด (KPI)	ผลที่คาดว่าจะได้รับ	หน่วยงาน รับผิดชอบหลัก
				๒๕๖๖ (บาท)	๒๕๖๗ (บาท)	๒๕๖๘ (บาท)	๒๕๖๙ (บาท)	๒๕๗๐ (บาท)			
๑	โครงการตั้งจุดบริการ ช่วงเทศกาลปีใหม่	เพื่อความปลอดภัย ในการเดินทาง ช่วงเทศกาลปีใหม่ของ ประชาชนและอำนวยความสะดวก แก่ ประชาชน	ตั้งจุดบริการ ประชาชน ช่วงเทศกาลปีใหม่ บริเวณหน้าบริษัท สหชัยซีฟู้ด จำกัด จำนวน ๑ จุด	๑๕,๐๐๐	๑๕,๐๐๐	๑๕,๐๐๐	๑๕,๐๐๐	๑๕,๐๐๐	จำนวนอุบัติเหตุ ในช่วงเทศกาล ปีใหม่ลดลง ร้อยละ ๘๐	ช่วยลดอุบัติเหตุ บนท้องถนนในช่วง เทศกาล ประชาชน ได้รับคำแนะนำ ในการใช้รถใช้ถนน เพื่อความปลอดภัย	สำนักปลัด
๒	โครงการตั้งจุดบริการ ช่วงเทศกาลสงกรานต์	เพื่อความปลอดภัย ในการเดินทางช่วง เทศกาลสงกรานต์ของ ประชาชนและอำนวยความสะดวก แก่ ประชาชน	ตั้งจุดบริการ ประชาชน ช่วงเทศกาลสงกรานต์ บริเวณหน้าบริษัท สหชัยซีฟู้ด จำกัด จำนวน ๑ จุด	๑๕,๐๐๐	๑๕,๐๐๐	๑๕,๐๐๐	๑๕,๐๐๐	๑๕,๐๐๐	จำนวนอุบัติเหตุ ในช่วงเทศกาล สงกรานต์ลดลง ร้อยละ ๘๐	ช่วยลดอุบัติเหตุ บนท้องถนนในช่วง เทศกาล ประชาชน ได้รับคำแนะนำ ในการใช้รถใช้ถนน เพื่อความปลอดภัย	สำนักปลัด
๓	โครงการฝึกอบรม แผนป้องกันและบรรเทา สาธารณภัยตำบล บางจะเกร็ง	เพื่อเตรียม ความพร้อมให้กับ ประชาชน ในการ ป้องกัน และบรรเทา สาธารณภัยในตำบล	จัดกิจกรรมฝึกอบรม แผนป้องกัน และบรรเทา สาธารณภัย ให้กับประชาชน	๑๐๐,๐๐๐	๑๐๐,๐๐๐	๑๐๐,๐๐๐	๑๐๐,๐๐๐	๑๐๐,๐๐๐	ร้อยละ ๙๐ ของ ประชาชน ผู้เข้าร่วมโครงการ มีความรู้ ในการ ป้องกันและ บรรเทาสาธารณ ภัยเพิ่มมากขึ้น	ประชาชนสามารถ ช่วยระงับและ บรรเทาสาธารณ ภัย เมื่อเกิดเหตุ ในตำบลได้อย่าง ทันท่วงที	สำนักปลัด



๓. ยุทธศาสตร์การพัฒนาด้านการจัดระเบียบชุมชน สังคม และการรักษาความสงบเรียบร้อย

๓.๑ แผนงานการรักษาความสงบภายใน

ที่	โครงการ	วัตถุประสงค์	เป้าหมาย (ผลผลิตของ โครงการ)	งบประมาณ					ตัวชี้วัด (KPI)	ผลที่คาดว่าจะ ได้รับ	หน่วยงาน รับผิดชอบหลัก
				๒๕๖๖ (บาท)	๒๕๖๗ (บาท)	๒๕๖๘ (บาท)	๒๕๖๙ (บาท)	๒๕๗๐ (บาท)			
๔	โครงการฝึกอบรม ทบทวนความรู้ ให้กับ อปพร.	เพื่อทบทวนการปฏิบัติ หน้าที่การระงับเหตุ บรรเทาสาธารณภัย ให้กับอปพร.	จัดฝึกอบรมทบทวน ความรู้การปฏิบัติ หน้าที่ การระงับเหตุ บรรเทาสาธารณภัย ให้กับ อปพร.	๑๕๐,๐๐๐	๑๕๐,๐๐๐	๑๕๐,๐๐๐	๑๕๐,๐๐๐	๑๕๐,๐๐๐	ร้อยละ ๙๐ ของ อปพร. ผู้เข้าร่วม โครงการมีความรู้ ในการปฏิบัติหน้าที่ การระงับเหตุ อย่าง ถูกต้อง แม่นยำ	อปพร. ปฏิบัติหน้าที่ ในการช่วยเหลือและ บรรเทาสาธารณภัย ให้กับประชาชนได้ อย่างถูกต้องรวดเร็ว และทันท่วงที	สำนักปลัด
๕	โครงการฝึกอบรม ชุดปฏิบัติการ จิตอาสาภัยพิบัติ ประจำเทศบาลตำบล บางจะเกร็ง	๑. เพื่อเสริมสร้างศักยภาพและความ เข้มแข็งให้แก่เทศบาลตำบลบางจะเกร็ง โดยให้มีบุคลากรที่สามารถปฏิบัติหน้าที่ ช่วยเหลือเจ้าหน้าที่ในการป้องกันและ บรรเทาสาธารณภัยได้อย่างมี ประสิทธิภาพ ๒. เพื่อส่งเสริมความรู้ด้านการ จัดการสาธารณภัยเบื้องต้น ระบบ บัญชาการเหตุการณ์ (Incident Command System : ICS) การ ควบคุมสั่งการ การบริหารจัดการ สาธารณภัยในพื้นที่เกิดเหตุที่มี รูปแบบและมาตรฐานเดียวกัน ให้กับชุดปฏิบัติการจิตอาสาภัย พิบัติประจำเทศบาลตำบล บางจะเกร็ง ๓. เพื่อพัฒนาระบบการปฏิบัติงาน กู้ภัยในภาวะฉุกเฉินให้เป็นระบบ รวดเร็ว และทันต่อเหตุการณ์ ๔. เพื่อสนับสนุนให้โครงการจิต อาสาพระราชทานในระดับพื้นที่ให้ มีความเข้มแข็งและมีทักษะ ความรู้ ความชำนาญในการจัดการภัยพิบัติ อันจะส่งผลให้ประชาชนในชุมชน/ ท้องถิ่นมีความปลอดภัยในชีวิตและ ทรัพย์สิน	จัดฝึกอบรม ชุดปฏิบัติการ จิตอาสาภัยพิบัติ ประจำเทศบาลตำบล บางจะเกร็ง จำนวน ๕๐ คน ๑ รุ่น	๒๐๐,๐๐๐	๒๐๐,๐๐๐	๒๐๐,๐๐๐	๒๐๐,๐๐๐	๒๐๐,๐๐๐	ร้อยละ ๙๘ ของผู้เข้า รับการฝึกอบรมได้รับ การฝึกพัฒนาทักษะ สามารถปฏิบัติหน้าที่ ช่วยเหลือเจ้าหน้าที่งาน ในการป้องกันและ บรรเทาสาธารณภัย ในพื้นที่เกิดเหตุได้ อย่างถูกต้อง รวดเร็ว เป็นระบบ และมี มาตรฐานเดียวกัน	๑. ผู้เข้ารับการฝึกอบรม สามารถปฏิบัติหน้าที่ ช่วยเหลือเจ้าหน้าที่งาน ในการป้องกันและบรรเทา สาธารณภัยในพื้นที่เกิดเหตุ ได้อย่างถูกต้อง รวดเร็ว เป็นระบบและมีมาตรฐาน เดียวกัน ๒. ผู้เข้ารับการฝึกอบรม สามารถให้การสนับสนุน การปฏิบัติงานของกอง อำนวยการป้องกันและ บรรเทาสาธารณภัยแห่ง พื้นที่เมื่อเกิดสาธารณภัย ได้อย่างมีประสิทธิภาพ ลด ความสูญเสียในชีวิตและ ทรัพย์สินจากสาธารณภัย ๓. กองอำนวยการป้องกัน และบรรเทาสาธารณภัย แห่งพื้นที่มีความเข้มแข็ง และยั่งยืน	สำนักปลัด



๓. ยุทธศาสตร์การพัฒนาด้านการจัดระเบียบชุมชน สังคม และการรักษาความสงบเรียบร้อย

๓.๑ แผนงานการรักษาความสงบภายใน

ที่	โครงการ	วัตถุประสงค์	เป้าหมาย (ผลผลิตของ โครงการ)	งบประมาณ					ตัวชี้วัด (KPI)	ผลที่คาดว่าจะได้รับ	หน่วยงาน รับผิดชอบหลัก
				๒๕๖๖ (บาท)	๒๕๖๗ (บาท)	๒๕๖๘ (บาท)	๒๕๖๙ (บาท)	๒๕๗๐ (บาท)			
๖	โครงการช่วยเหลือ เเยียวยา หรือฟื้นฟู ประชาชนผู้ประสบภัย พิบัติ	เพื่อให้การช่วยเหลือ เเยียวยา หรือฟื้นฟู ประชาชนผู้ประสบ ภัยพิบัติในพื้นที่ ที่ยื่นลงทะเบียน ขอรับการช่วยเหลือ ผ่านศูนย์ช่วยเหลือ ประชาชนของ เทศบาลตำบล บางจะเกร็ง ตามระเบียบกระทรวง มหาดไทยว่าด้วย ค่าใช้จ่ายเพื่อ ช่วยเหลือประชาชน ตามอำนาจหน้าที่ ขององค์กรปกครอง ส่วนท้องถิ่น พ.ศ. ๒๕๖๐ แก้ไขเพิ่มเติม (ฉบับที่ ๒) พ.ศ. ๒๕๖๑	ช่วยเหลือ เเยียวยา หรือฟื้นฟูประชาชน ผู้ประสบภัยพิบัติในพื้นที่ ตามมติคณะกรรมการ ช่วยเหลือประชาชน ของเทศบาลตำบล บางจะเกร็ง	๑๐๐,๐๐๐	๑๐๐,๐๐๐	๑๐๐,๐๐๐	๑๐๐,๐๐๐	๑๐๐,๐๐๐	ผู้ประสบภัยพิบัติ ในพื้นที่ ที่ผ่าน การพิจารณา ของคณะกรรมการ ช่วยเหลือประชาชน ของเทศบาลตำบล บางจะเกร็ง ได้รับการช่วยเหลือ เเยียวยา หรือฟื้นฟู ร้อยละ ๑๐๐	ประชาชนในพื้นที่ ได้รับการช่วยเหลือ เเยียวยา หรือฟื้นฟู ภายหลังประสบภัย พิบัติ ให้สามารถ ดำรงชีวิตและมี คุณภาพชีวิตที่ดีขึ้น	สำนักปลัด
๗	โครงการจัดซื้อพร้อม ติดตั้งกล้องวงจรปิด ตามจุดเสี่ยง	เพื่อความปลอดภัย ในชีวิตและทรัพย์สิน ของประชาชน และนักท่องเที่ยว	จัดซื้อพร้อมติดตั้ง ระบบกล้องวงจรปิด พร้อมอุปกรณ์ ควบคุม ตามจุดเสี่ยง ในตำบล	๑๕๐,๐๐๐	๑๕๐,๐๐๐	๑๕๐,๐๐๐	๑๕๐,๐๐๐	๑๕๐,๐๐๐	อัตราการก่อคดี ภายในตำบล ลดลงร้อยละ ๘๐	เกิดความปลอดภัย ในชีวิตและ ทรัพย์สินของ ประชาชน และ นักท่องเที่ยว ในตำบล	สำนักปลัด



๓. ยุทธศาสตร์การพัฒนาด้านการจัดระเบียบชุมชน สังคม และการรักษาความสงบเรียบร้อย

๓.๑ แผนงานการรักษาความสงบภายใน

ที่	โครงการ	วัตถุประสงค์	เป้าหมาย (ผลผลิตของ โครงการ)	งบประมาณ					ตัวชี้วัด (KPI)	ผลที่คาดว่าจะได้รับ	หน่วยงาน รับผิดชอบหลัก
				๒๕๖๖ (บาท)	๒๕๖๗ (บาท)	๒๕๖๘ (บาท)	๒๕๖๙ (บาท)	๒๕๗๐ (บาท)			
๘	โครงการปรับปรุง รถบรรทุกน้ำ ทะเบียน ๘๐-๖๔๙๕ สมุทรสงคราม	เพื่อพัฒนาระบบ การป้องกันและ บรรเทาสาธารณภัย และเตรียมพร้อม สำหรับการ ช่วยเหลือ และ ป้องกันบรรเทา สาธารณภัย เช่น อัคคีภัย ภัยแล้ง	ปรับปรุงรถบรรทุกน้ำ ทะเบียน ๘๐-๖๔๙๕ สมุทรสงคราม ดังนี้ ๑. หมวดงานถังบรรจุน้ำ และระบบส่งน้ำ ๒. หมวดงานระบบไฟ ส่องสว่างและไฟเตือน ๓. หมวดทำสี ทั้งคัน จำนวน ๑ คัน	๕๐๐,๐๐๐	-	-	-	-	ร้อยละ ๙๐ ของ สาธารณภัยที่อาจ เกิดขึ้น ได้รับการ ป้องกันหรือระงับ ได้ทันท่วงที ลดความเสียหาย ที่จะเกิดขึ้นได้	มีระบบการป้องกัน และบรรเทา สาธารณภัย ที่มีประสิทธิภาพ มากขึ้น ประชาชน มีความปลอดภัย ในชีวิตและทรัพย์สิน	สำนักปลัด



๓. ยุทธศาสตร์การพัฒนาด้านการจัดระเบียบชุมชน สังคม และการรักษาความสงบเรียบร้อย

๓.๒ แผนงานสร้างความเข้มแข็งของชุมชน

ที่	โครงการ	วัตถุประสงค์	เป้าหมาย (ผลผลิตของ โครงการ)	งบประมาณ					ตัวชี้วัด (KPI)	ผลที่คาดว่าจะได้รับ	หน่วยงาน รับผิดชอบหลัก
				๒๕๖๖ (บาท)	๒๕๖๗ (บาท)	๒๕๖๘ (บาท)	๒๕๖๙ (บาท)	๒๕๗๐ (บาท)			
๑	โครงการเยาวชน รักท้องถิ่นและห่างไกล ยาเสพติด	เพื่อให้เยาวชนรู้ถึง โทษของยาเสพติด และสร้างจิตสำนึก ในการเสียสละ เพื่อสังคม	จัดอบรมให้ความรู้ ถึงโทษของยาเสพติด และการเสียสละเพื่อ สังคม แก่เยาวชน ปีละ ๑ ครั้ง	๖๕,๐๐๐	๖๕,๐๐๐	๖๕,๐๐๐	๖๕,๐๐๐	๖๕,๐๐๐	ร้อยละ ๙๐ ของผู้เข้าร่วม โครงการมีความ เข้าใจเกี่ยวกับโทษ ของยาเสพติด	เยาวชนในตำบล ไม่ยุ่งเกี่ยวกับ ยาเสพติด และมี ความเสียสละ เพื่อสังคม	สำนักปลัด
รวม	๙ โครงการ	-	-	๑,๒๙๕,๐๐๐	๗๙๕,๐๐๐	๗๙๕,๐๐๐	๗๙๕,๐๐๐	๗๙๕,๐๐๐	-	-	-



- ก. ยุทธศาสตร์จังหวัดที่ ๑ การเพิ่มศักยภาพการท่องเที่ยวให้เป็นศูนย์กลางการท่องเที่ยวรูปแบบหลากหลายสอดคล้องกับวิถีชีวิตอย่างยั่งยืน
 ยุทธศาสตร์จังหวัดที่ ๒ การพัฒนาคุณภาพ มาตรฐาน ความปลอดภัย และเพิ่มขีดความสามารถในการแข่งขันสินค้าเกษตรและประมง
- ข. ยุทธศาสตร์การพัฒนาของ อปท. ในเขตจังหวัดที่ ๔ การพัฒนาและการส่งเสริมเกษตรกรรม การลงทุนพาณิชย์ยกรรมและการท่องเที่ยว
๔. ยุทธศาสตร์การพัฒนาด้านการส่งเสริมเกษตรกรรม การประมง การลงทุนพาณิชย์ยกรรม และการท่องเที่ยว
- ๔.๒ แผนงานสร้างความเข้มแข็งของชุมชน

ที่	โครงการ	วัตถุประสงค์	เป้าหมาย (ผลผลิตของ โครงการ)	งบประมาณ					ตัวชี้วัด (KPI)	ผลที่คาดว่าจะได้รับ	หน่วยงาน รับผิดชอบหลัก
				๒๕๖๖ (บาท)	๒๕๖๗ (บาท)	๒๕๖๘ (บาท)	๒๕๖๙ (บาท)	๒๕๗๐ (บาท)			
๑	โครงการส่งเสริมและพัฒนากลุ่มองค์กรในตำบลบางจะเกร็ง	เพื่อส่งเสริมและพัฒนากลุ่มองค์กรในตำบลบางจะเกร็ง	จัดอบรมสัมมนาศึกษาดูงาน ด้านอาชีพแก่กลุ่มองค์กรในตำบลบางจะเกร็ง	๑๐,๐๐๐	๑๐,๐๐๐	๑๐,๐๐๐	๑๐,๐๐๐	๑๐,๐๐๐	ร้อยละ ๘๐ ของผู้เข้าร่วมโครงการได้รับความรู้และพัฒนาศักยภาพ	กลุ่มองค์กรในตำบลบางจะเกร็งมีความเข้มแข็งและสมาชิก มีรายได้จากการประกอบอาชีพเพิ่มสูงขึ้น	สำนักปลัด
๒	โครงการฝึกอบรมอาชีพและพัฒนาคุณภาพชีวิตผู้พิการ	ฝึกอบรมอาชีพและพัฒนาคุณภาพชีวิตผู้พิการ	จัดกิจกรรมฝึกอบรมส่งเสริมอาชีพและพัฒนาคุณภาพชีวิตให้กับผู้พิการในตำบล	๒๐,๐๐๐	๒๐,๐๐๐	๒๐,๐๐๐	๒๐,๐๐๐	๒๐,๐๐๐	ร้อยละ ๘๐ ของผู้เข้าร่วมโครงการได้รับความรู้และทักษะในการประกอบอาชีพ	ผู้พิการในตำบลมีอาชีพเลี้ยงตนเอง และมีคุณภาพชีวิตที่ดีขึ้น	สำนักปลัด



๔. ยุทธศาสตร์การพัฒนาด้านการส่งเสริมเกษตรกรรม การประมง การลงทุนพาณิชย์กรรม และการท่องเที่ยว

๔.๓ แผนงานการศาสนาวัฒนธรรมและนันทนาการ

ที่	โครงการ	วัตถุประสงค์	เป้าหมาย (ผลผลิตของ โครงการ)	งบประมาณ					ตัวชี้วัด (KPI)	ผลที่คาดว่าจะได้รับ	หน่วยงาน รับผิดชอบหลัก
				๒๕๖๖ (บาท)	๒๕๖๗ (บาท)	๒๕๖๘ (บาท)	๒๕๖๙ (บาท)	๒๕๗๐ (บาท)			
๑	โครงการเข้าร่วมลอยกระทงสายกาบกล้วย	เพื่อเป็นการอนุรักษ์และสืบสานประเพณีอันเป็นเอกลักษณ์ของจังหวัดสมุทรสงครามให้คงอยู่สืบไป	จัดกิจกรรมลอยกระทงสายกาบกล้วย ร่วมกับหน่วยงานอื่นในจังหวัด ๑ ครั้ง	๑๐๐,๐๐๐	๑๐๐,๐๐๐	๑๐๐,๐๐๐	๑๐๐,๐๐๐	๑๐๐,๐๐๐	จำนวนนักท่องเที่ยวเพิ่มมากขึ้น ร้อยละ ๖๐	ประชาชนตระหนักถึงความสำคัญและมีส่วนร่วมในการอนุรักษ์ฟื้นฟูประเพณีอันดีงามของจังหวัดสมุทรสงคราม	กองการศึกษา
๒	โครงการจัดงานสืบสานประเพณีสืบทอดเจตนาสืบชะตาดอนหอยหลอด	เพื่อส่งเสริมการท่องเที่ยวเชิงอนุรักษ์ ฟื้นฟู และพัฒนาพื้นที่ชุ่มน้ำดอนหอยหลอด ก่อให้เกิดคุณค่าและมูลค่าทางเศรษฐกิจ ให้คงอยู่อย่างยั่งยืน	จัดงานประเพณีสืบทอดเจตนาสืบชะตาดอนหอยหลอด ปีละ ๑ ครั้ง	๕๐,๐๐๐	๕๐,๐๐๐	๕๐,๐๐๐	๕๐,๐๐๐	๕๐,๐๐๐	- จำนวนนักท่องเที่ยวเพิ่มมากขึ้น ร้อยละ ๖๐ - ดอนหอยหลอดมีระบบนิเวศที่สมบูรณ์มากยิ่งขึ้น และวิถีชีวิตของชาวบ้านบางจะเกร็งได้เผยแพร่ทั่วไป	๑. เป็นการรักษาประวัติศาสตร์และฐานอาชีพภูมิปัญญาชาวบ้านของชาวตำบลบางจะเกร็ง ๒. เป็นแหล่งท่องเที่ยวในเขตตำบลบางจะเกร็งและจังหวัดสมุทรสงคราม เพื่อสร้างคุณค่าและมูลค่าเพิ่มทางการท่องเที่ยวเชิงอนุรักษ์วัฒนธรรม ๓. วิถีชีวิตของชาวตำบลบางจะเกร็งได้รับการสืบสานขนบธรรมเนียมประเพณีอันดีงามสืบไป ๔. ประชาชนในพื้นที่และใกล้เคียงได้ร่วมอนุรักษ์ และฟื้นฟูทรัพยากรธรรมชาติดอนหอยหลอด	กองการศึกษา



๔. ยุทธศาสตร์การพัฒนาด้านการส่งเสริมเกษตรกรรม การประมง การลงทุนพาณิชย์กรรม และการท่องเที่ยว

๔.๓ แผนงานการศาสนาวัฒนธรรมและนันทนาการ

ที่	โครงการ	วัตถุประสงค์	เป้าหมาย (ผลผลิตของ โครงการ)	งบประมาณ					ตัวชี้วัด (KPI)	ผลที่คาดว่าจะ ได้รับ	หน่วยงาน รับผิดชอบหลัก
				๒๕๖๖ (บาท)	๒๕๖๗ (บาท)	๒๕๖๘ (บาท)	๒๕๖๙ (บาท)	๒๕๗๐ (บาท)			
๓	โครงการปรับปรุง ศูนย์การท่องเที่ยว	- เพื่อสร้างภาพลักษณ์ ที่ดีให้กับแหล่ง ท่องเที่ยวในจังหวัด เพื่อรองรับการ ท่องเที่ยวระดับสากล	ปรับปรุงศูนย์การท่องเที่ยว ๑.ปรับปรุงซ่อมแซมทาสี ๒k โครงเสาป้าย พร้อมทำ สี ๒k ตัวอักษรข้อความ ในป้ายเดิม ๒.ติดตั้งแผ่นซิงค์เคลือบ สติกเกอร์พิมพ์ลาย ตามแบบ ๒ ด้าน ขนาด โครงป้ายโดยประมาณ ๑๐๐๐x๗๐๐ ซม. บริเวณถนนวิธานวิถี ระหว่างหมู่ที่ ๑ และหมู่ที่ ๕ จำนวน ๑ ซุ้ม	๓๐๓,๘๐๐	-	-	-	-	๑. จำนวน นักท่องเที่ยว ในท้องถิ่นเพิ่ม มากขึ้น ร้อยละ ๗๐ ๒. ประชาชนใน ชุมชนร้อยละ ๘๐ มีความพึงพอใจจาก การที่มีนักท่องเที่ยว เพิ่มขึ้น มีรายได้ จากกิจกรรม การท่องเที่ยว	๑. แหล่งท่องเที่ยว ของจังหวัด มีภาพลักษณ์ที่ดี ๒. ระบบเศรษฐกิจ ในท้องถิ่นได้รับการ ฟื้นฟูจากภาวะวิกฤต ให้กลับสู่ภาวะปกติ ประชาชนในชุมชน มีคุณภาพชีวิต ความเป็นอยู่ที่ดีขึ้น เพิ่มอัตราการบริโภค และลดอัตราการ ว่างงาน เพิ่มมูลค่า ทางเศรษฐกิจ และ ยกระดับรายได้ให้แก่ คนในชุมชน	กองช่าง



๔. ยุทธศาสตร์การพัฒนาด้านการส่งเสริมเกษตรกรรม การประมง การลงทุนพาณิชย์กรรม และการท่องเที่ยว

๔.๕ แผนงานการเกษตร

ที่	โครงการ	วัตถุประสงค์	เป้าหมาย (ผลผลิตของ โครงการ)	งบประมาณ					ตัวชี้วัด (KPI)	ผลที่คาดว่าจะ ได้รับ	หน่วยงาน รับผิดชอบหลัก
				๒๕๖๖ (บาท)	๒๕๖๗ (บาท)	๒๕๖๘ (บาท)	๒๕๖๙ (บาท)	๒๕๗๐ (บาท)			
๑	โครงการฝึกอบรม เพื่อส่งเสริมอาชีพ แก่เกษตรกรและ ประชาชนตำบล บางจะเกร็ง	เพื่อสร้างอาชีพ และเพิ่มรายได้ ให้แก่เกษตรกร และประชาชน ในตำบลตามหลัก ปรัชญาเศรษฐกิจ พอเพียง	จัดกิจกรรมอบรม ส่งเสริมอาชีพ ให้แก่เกษตรกรและ ประชาชนในตำบล ปี ละ ๑ ครั้ง	๑๐๐,๐๐๐	๑๐๐,๐๐๐	๑๐๐,๐๐๐	๑๐๐,๐๐๐	๑๐๐,๐๐๐	ร้อยละ ๘๐ ของผู้เข้าร่วม โครงการได้รับ ความรู้ และ ทักษะในการ ประกอบอาชีพ	เกษตรกรและ ประชาชน ในตำบล มีรายได้ภายใน ครัวเรือนเพิ่ม สูงขึ้นจากการ ประกอบอาชีพ	สำนักปลัด
๒	โครงการเพิ่มศักยภาพ ของศูนย์บริการและ ถ่ายทอดเทคโนโลยี การเกษตรประจำตำบล (ศึกษาดูงาน)	๑. เพื่อพัฒนาศักยภาพ ของคณะกรรมการศูนย์ฯ/ อาสาสมัครเกษตร/สมาชิก สภาเกษตรกร/กลุ่มวิสาหกิจ ชุมชน/กลุ่มอาชีพ และ เกษตรกร ๒. เพื่อส่งเสริมให้ เกษตรกรได้รับความรู้และ เพิ่มศักยภาพการรวมกลุ่ม ๓. พัฒนาอาชีพทาง การเกษตรในตำบล	คณะกรรมการศูนย์ฯ/ อาสาสมัครเกษตร/ สมาชิกสภาเกษตรกร/กลุ่ม วิสาหกิจชุมชน/กลุ่ม อาชีพ และเกษตรกร ที่เข้าร่วมโครงการ จำนวน ๕๐ คน	๘๐,๐๐๐	๘๐,๐๐๐	๘๐,๐๐๐	๘๐,๐๐๐	๘๐,๐๐๐	ร้อยละ ๙๐ ของผู้เข้าร่วม โครงการได้รับ ความรู้ และมี ศักยภาพในการ รวมกลุ่ม	คณะกรรมการศูนย์ฯ/ อาสาสมัครเกษตร/ สมาชิกสภาเกษตรกร/กลุ่ม วิสาหกิจชุมชน/กลุ่ม อาชีพ และเกษตรกร ที่เข้าร่วมโครงการ ได้รับ ความรู้และมีศักยภาพ ในการรวมกลุ่ม พัฒนาการเกษตร ในตำบล	สำนักปลัด
รวม	๗ โครงการ	-	-	๑๘๐,๐๐๐	๑๘๐,๐๐๐	๑๘๐,๐๐๐	๑๘๐,๐๐๐	๑๘๐,๐๐๐	-	-	-



- ก. ยุทธศาสตร์จังหวัดที่ ๔ สร้างเสริมประสิทธิภาพในการบริหารจัดการทรัพยากรธรรมชาติและสิ่งแวดล้อมอย่างมีส่วนร่วมทุกภาคส่วน
- ข. ยุทธศาสตร์การพัฒนาของ อปท. ในเขตจังหวัดที่ ๕ การพัฒนาด้านการบริหารจัดการทรัพยากรธรรมชาติและสิ่งแวดล้อมอย่างยั่งยืน
- ๕. ยุทธศาสตร์การพัฒนาด้านการบริหารจัดการทรัพยากรธรรมชาติและสิ่งแวดล้อมอย่างยั่งยืน

แผนงานการเกษตร

ที่	โครงการ	วัตถุประสงค์	เป้าหมาย (ผลผลิตของ โครงการ)	งบประมาณ					ตัวชี้วัด (KPI)	ผลที่คาดว่าจะ ได้รับ	หน่วยงาน รับผิดชอบหลัก
				๒๕๖๖ (บาท)	๒๕๖๗ (บาท)	๒๕๖๘ (บาท)	๒๕๖๙ (บาท)	๒๕๗๐ (บาท)			
๑	โครงการอนุรักษ์ พันธุกรรมพืช อันเนื่องมาจาก พระราชดำริ สมเด็จพระ กนิษฐาธิราช เจ้ากรมสมเด็จพระเทพ รัตนราชสุดาฯ สยาม บรมราชกุมารี (อพ.สธ.)	- เพื่อสนอง พระราชดำริ สมเด็จพระ กนิษฐาธิราช เจ้ากรมสมเด็จพระ เทพ รัตนราชสุดาฯ สยามบรมราชกุมารี ในการอนุรักษ์ ทรัพยากรธรรมชาติ	- จัดทำฐานข้อมูล ทรัพยากรท้องถิ่น ประกอบด้วย ทรัพยากรทาง กายภาพ ชีวภาพ และทรัพยากรทาง วัฒนธรรมและภูมิ ปัญญา/การปกป้อง พันธุกรรมพืช การ สำรวจเก็บรวบรวม พันธุกรรมพืชภายใน ตำบลบางจะเกร็ง	๓๐,๐๐๐	๓๐,๐๐๐	๓๐,๐๐๐	๓๐,๐๐๐	๓๐,๐๐๐	ร้อยละ ๘๐ ของพันธุกรรมพืช ภายในท้องถิ่น ได้รับการอนุรักษ์	ระบบนิเวศ และ ทรัพยากรธรรมชาติ ในตำบลยังคง ความอุดมสมบูรณ์ สืบไปอย่างยั่งยืน	กอง สาธารณสุข
รวม	๑ โครงการ	-	-	๓๐,๐๐๐	๓๐,๐๐๐	๓๐,๐๐๐	๓๐,๐๐๐	๓๐,๐๐๐	-	-	-



ก. ยุทธศาสตร์จังหวัดที่ ๓ การยกระดับคุณภาพชีวิต สร้างความสมดุล เท่าเทียม และมั่นคงในการดำรงชีวิตของประชาชน

ข. ยุทธศาสตร์การพัฒนาของ อปท. ในเขตจังหวัดที่ ๖ การพัฒนาด้านการบริหารกิจการบ้านเมืองและสังคมที่ดี

๖. ยุทธศาสตร์การพัฒนาด้านการบริหารกิจการบ้านเมือง และสังคมที่ดี

๖.๑ แผนงานบริหารงานทั่วไป

ที่	โครงการ	วัตถุประสงค์	เป้าหมาย (ผลผลิตของ โครงการ)	งบประมาณ					ตัวชี้วัด (KPI)	ผลที่คาดว่าจะ ได้รับ	หน่วยงาน รับผิดชอบหลัก
				๒๕๖๖ (บาท)	๒๕๖๗ (บาท)	๒๕๖๘ (บาท)	๒๕๖๙ (บาท)	๒๕๗๐ (บาท)			
๑	โครงการวันพ่อแห่งชาติ	เพื่อเทิดพระเกียรติและน้อมรำลึกถึงพระมหากษัตริย์คุณของพระบาทสมเด็จพระบรมชนกาธิเบศร มหาภูมิพลอดุลยเดชมหาราช บรมนาถบพิตร	จัดงานวันพ่อแห่งชาติ ปีละ ๑ ครั้ง	๕๐,๐๐๐	๕๐,๐๐๐	๕๐,๐๐๐	๕๐,๐๐๐	๕๐,๐๐๐	ร้อยละ ๑๐๐ ของผู้เข้าร่วมโครงการได้แสดงออกซึ่งความจงรักภักดีต่อสถาบันพระมหากษัตริย์	ประชาชนน้อมรำลึกถึงพระมหากษัตริย์คุณ และมีความจงรักภักดีต่อสถาบันพระมหากษัตริย์	สำนักปลัด
๒	โครงการวันแม่แห่งชาติ	เพื่อเทิดพระเกียรติและน้อมรำลึกถึงพระมหากษัตริย์คุณของสมเด็จพระนางเจ้าสิริกิติ์ พระบรมราชินีนาถ พระบรมราชชนนีพันปีหลวง	จัดงานวันแม่แห่งชาติ ปีละ ๑ ครั้ง	๕๐,๐๐๐	๕๐,๐๐๐	๕๐,๐๐๐	๕๐,๐๐๐	๕๐,๐๐๐	ร้อยละ ๑๐๐ ของผู้เข้าร่วมโครงการได้แสดงออกซึ่งความจงรักภักดีต่อสถาบันพระมหากษัตริย์	ประชาชนน้อมรำลึกถึงพระมหากษัตริย์คุณ และมีความจงรักภักดีต่อสถาบันพระมหากษัตริย์	สำนักปลัด
๓	โครงการจัดงานเฉลิมพระเกียรติพระบาทสมเด็จพระเจ้าอยู่หัว	เพื่อเทิดพระเกียรติและน้อมรำลึกถึงพระมหากษัตริย์คุณของพระบาทสมเด็จพระวชิรเกล้าเจ้าอยู่หัว	จัดงานเฉลิมพระเกียรติพระบาทสมเด็จพระวชิรเกล้าเจ้าอยู่หัว เนื่องในวันเฉลิมพระชนมพรรษา ปีละ ๑ ครั้ง	๕๐,๐๐๐	๕๐,๐๐๐	๕๐,๐๐๐	๕๐,๐๐๐	๕๐,๐๐๐	ร้อยละ ๑๐๐ ของผู้เข้าร่วมโครงการได้แสดงออกซึ่งความจงรักภักดีต่อสถาบันพระมหากษัตริย์	ประชาชนน้อมรำลึกถึงพระมหากษัตริย์คุณ และมีความจงรักภักดีต่อสถาบันพระมหากษัตริย์	สำนักปลัด



๖. ยุทธศาสตร์การพัฒนาด้านการบริหารกิจการบ้านเมืองและสังคมที่ดี

๖.๑ แผนงานบริหารงานทั่วไป

ที่	โครงการ	วัตถุประสงค์	เป้าหมาย (ผลผลิตของ โครงการ)	งบประมาณ					ตัวชี้วัด (KPI)	ผลที่คาดว่าจะ ได้รับ	หน่วยงาน รับผิดชอบหลัก
				๒๕๖๖ (บาท)	๒๕๖๗ (บาท)	๒๕๖๘ (บาท)	๒๕๖๙ (บาท)	๒๕๗๐ (บาท)			
๔	โครงการจัดเวที ประชาคมหมู่บ้าน/ ตำบล	เพื่อรับฟังปัญหา ความต้องการของ ประชาชนเพื่อนำ ข้อมูลมาประกอบ การดำเนินการ พัฒนาท้องถิ่น	- แผนพัฒนาเทศบาล - แผนชุมชน - แนวทางแก้ไขปัญหา ของชุมชน	๑๐,๐๐๐	๑๐,๐๐๐	๑๐,๐๐๐	๑๐,๐๐๐	๑๐,๐๐๐	ร้อยละ ๖๐ ของ ประชาชนใน ตำบล มีส่วนร่วมในการ บริหารงาน และ พัฒนาท้องถิ่น	การพัฒนาเทศบาล และแนวทาง การแก้ปัญหา เป็นไปตามความ ต้องการ ของ ประชาชน อย่าง แท้จริง	สำนักปลัด
๕	โครงการฝึกอบรม และศึกษาดูงานสำหรับ ผู้บริหารเทศบาล สมาชิกสภาเทศบาล พนักงานเทศบาล และพนักงานจ้าง	เพื่อเพิ่ม ประสิทธิภาพ การปฏิบัติงานของ บุคลากรท้องถิ่น ในองค์กร	จัดฝึกอบรม และ ศึกษาดูงานสำหรับ ผู้บริหาร สมาชิกสภา ฯ พนักงานเทศบาล และพนักงานจ้าง ปีละ ๑ ครั้ง	๒๕๐,๐๐๐	๒๕๐,๐๐๐	๒๕๐,๐๐๐	๒๕๐,๐๐๐	๒๕๐,๐๐๐	ร้อยละ ๘๐ ของผู้ เข้ารับการอบรม ได้รับความรู้และ เพิ่มพูนทักษะใน การปฏิบัติราชการ	การปฏิบัติ ราชการของ บุคลากรในองค์กร เป็นไปอย่างมี ประสิทธิภาพ	สำนักปลัด
๖	โครงการฝึกอบรม คุณธรรม จริยธรรม ในการป้องกันการทุจริต แก่ผู้บริหาร สมาชิกสภา และพนักงานเทศบาล	- เพื่อสร้างจิตสำนึก และความตระหนัก ในการปฏิบัติราชการ ตามอำนาจหน้าที่ให้เกิด ประโยชน์สุขแก่ประชาชน - เพื่อสร้างจิตสำนึก และความตระหนัก ในการประพฤติปฏิบัติ ตามประมวลจริยธรรม ไม่กระทำการขัดกัน แห่งผลประโยชน์ หรือมี ผลประโยชน์ทับซ้อน	จัดฝึกอบรมคุณธรรม จริยธรรม ในการ ป้องกันการทุจริต แก่ผู้บริหารเทศบาล สมาชิกสภา และ พนักงานเทศบาล จำนวน ๕๐ คน ปีละ ๑ ครั้ง	๑๓,๐๐๐	๑๓,๐๐๐	๑๓,๐๐๐	๑๓,๐๐๐	๑๓,๐๐๐	ผลการประเมิน ความพึงพอใจ ของประชาชนผู้มา รับบริการที่ สนง. เทศบาลต่อการ ปฏิบัติงานของ พนักงาน ไม่ต่ำกว่า ร้อยละ ๗๐	ผู้บริหารเทศบาล สมาชิกสภา และ พนักงานเทศบาล เกิดจิตสำนึกที่ดี ในการต่อต้าน การทุจริต และ ประพฤติปฏิบัติ โดยยึดมั่นตาม หลักประมวล จริยธรรม	สำนักปลัด



๖. ยุทธศาสตร์การพัฒนาด้านการบริหารกิจการบ้านเมืองและสังคมที่ดี

๖.๑ แผนงานบริหารงานทั่วไป

ที่	โครงการ	วัตถุประสงค์	เป้าหมาย (ผลผลิตของ โครงการ)	งบประมาณ					ตัวชี้วัด (KPI)	ผลที่คาดว่าจะ ได้รับ	หน่วยงาน รับผิดชอบหลัก
				๒๕๖๖ (บาท)	๒๕๖๗ (บาท)	๒๕๖๘ (บาท)	๒๕๖๙ (บาท)	๒๕๗๐ (บาท)			
๗	โครงการประชาสัมพันธ์ การจัดเก็บรายได้	เพื่อเป็นช่องทางการ สื่อสารประชาสัมพันธ์ ผลการปฏิบัติงาน และเผยแพร่ข้อมูล ข่าวสารที่เป็น ประโยชน์ให้แก่ ประชาชนได้รับทราบ อย่างทั่วถึง	สื่อประชาสัมพันธ์ งานจัดเก็บรายได้, กิจกรรมการพัฒนา, ข้อมูลข่าวสารทาง ราชการในรูปแบบ ปฏิทิน หรือสื่อแบบ อื่นๆ	๕๐,๐๐๐	๕๐,๐๐๐	๕๐,๐๐๐	๕๐,๐๐๐	๕๐,๐๐๐	ร้อยละ ๙๐ ของ จำนวนประชาชน ในเขตเทศบาล ได้รับทราบ ข้อมูลข่าวสาร การดำเนินการ และระยะเวลา การจัดเก็บภาษี	ประชาชนได้ รับทราบข้อมูล ข่าวสาร ความก้าวหน้า ในการดำเนินการ กิจกรรม และ ระยะเวลา ในการจัดเก็บภาษี แต่ละประเภท	กองคลัง
๘	โครงการปรับปรุง แผนที่ภาษี และ ทะเบียนทรัพย์สิน	เพื่อพัฒนาระบบ การจัดเก็บรายได้ ของเทศบาลให้ เกิดความสะดวก และความถูกต้อง ในการจัดเก็บภาษี	ปรับปรุงข้อมูลระบบ สำหรับการจัดเก็บ ภาษี ในตำบล บางจะเกร็ง ทั้ง ๕ หมู่บ้าน	๑๐๐,๐๐๐	๑๐๐,๐๐๐	๑๐๐,๐๐๐	๑๐๐,๐๐๐	๑๐๐,๐๐๐	ระบบการจัดเก็บ รายได้ของเทศบาล มีประสิทธิภาพและ ประสิทธิผลมากขึ้น ร้อยละ ๙๐	การจัดเก็บรายได้ ของเทศบาลเพิ่ม สูงขึ้นจากฐาน ข้อมูลที่ต้อง และครบถ้วน	กองคลัง



๖. ยุทธศาสตร์การพัฒนาด้านการบริหารกิจการบ้านเมืองและสังคมที่ดี

๖.๒ แผนงานอุตสาหกรรมและการโยธา

ที่	โครงการ	วัตถุประสงค์	เป้าหมาย (ผลผลิตของ โครงการ)	งบประมาณ					ตัวชี้วัด (KPI)	ผลที่คาดว่าจะ ได้รับ	หน่วยงาน รับผิดชอบหลัก
				๒๕๖๖ (บาท)	๒๕๖๗ (บาท)	๒๕๖๘ (บาท)	๒๕๖๙ (บาท)	๒๕๗๐ (บาท)			
๑	โครงการปรับปรุงภูมิทัศน์บริเวณสำนักงานเทศบาลตำบลบางจะเกร็ง	เพื่อให้สถานที่ราชการมีภูมิทัศน์ที่สวยงาม สร้างความประทับใจและความสะอาดแก่ประชาชนผู้มาติดต่อ	ปรับปรุงภูมิทัศน์สำนักงานเทศบาลตำบลบางจะเกร็งตามแบบที่เทศบาลกำหนด	๔๕๐,๐๐๐	๒๐๐,๐๐๐	๒๐๐,๐๐๐	๒๐๐,๐๐๐	๒๐๐,๐๐๐	สำนักงานเทศบาลตำบลบางจะเกร็งมีภูมิทัศน์สวยงามและเป็นระเบียบเรียบร้อยมากขึ้น ร้อยละ ๙๐	ประชาชนเกิดความประทับใจและสะดวกในการมาติดต่อราชการ	กองช่าง
๒	โครงการปรับปรุงอาคารสำนักงานเทศบาลตำบลบางจะเกร็ง	เพื่อความสะอาดในการปฏิบัติราชการ	ปรับปรุงอาคารสำนักงานเทศบาลตำบลบางจะเกร็งตามแบบที่เทศบาลกำหนด	๕๐๐,๐๐๐	๕๐๐,๐๐๐	๕๐๐,๐๐๐	๕๐๐,๐๐๐	๕๐๐,๐๐๐	สำนักงานเทศบาลตำบลบางจะเกร็งได้มาตรฐานด้านอาคาร และสถานที่มีความสะอาดในการปฏิบัติราชการมากขึ้น ร้อยละ ๙๐	-การปฏิบัติราชการของเจ้าหน้าที่มีประสิทธิภาพและประสิทธิผลที่ดี -ประชาชนเกิดความสะอาดในการมาติดต่อราชการ	กองช่าง
รวม	๑๐ โครงการ	-	-	๑,๕๒๓,๐๐๐	๑,๒๗๓,๐๐๐	๑,๒๗๓,๐๐๐	๑,๒๗๓,๐๐๐	๑,๒๗๓,๐๐๐	-	-	-
รวมทั้งสิ้น	๖๒ โครงการ			๑๓,๕๓๕,๒๕๕	๗,๒๒๑,๔๕๕	๗,๒๒๑,๔๕๕	๗,๒๒๑,๔๕๕	๗,๒๒๑,๔๕๕			



รายละเอียดโครงการพัฒนา
ที่นำมาจากแผนพัฒนาหมู่บ้านและแผนพัฒนาชุมชน
(พ.ศ. ๒๕๖๖-๒๕๗๐)

เทศบาลตำบลบางจะเกร็ง อำเภอเมืองสมุทรสงคราม จังหวัดสมุทรสงคราม

- ก. ยุทธศาสตร์จังหวัดที่ ๒ การพัฒนาคุณภาพ มาตรฐาน ความปลอดภัย และเพิ่มขีดความสามารถในการแข่งขันสินค้าเกษตรและประมง
ยุทธศาสตร์จังหวัดที่ ๓ การยกระดับคุณภาพชีวิต สร้างความสมดุล เท่าเทียม และมั่นคงในการดำรงชีวิตของประชาชน
- ข. ยุทธศาสตร์การพัฒนาของ อปท. ในเขตจังหวัดที่ ๑ การพัฒนาด้านโครงสร้างพื้นฐาน

๑. ยุทธศาสตร์การพัฒนาด้านโครงสร้างพื้นฐาน
๑.๒ แผนงานอุตสาหกรรมและการโยธา

ที่	โครงการ	วัตถุประสงค์	เป้าหมาย (ผลผลิตของ โครงการ)	งบประมาณ					ตัวชี้วัด (KPI)	ผลที่คาดว่าจะได้รับ	หน่วยงาน รับผิดชอบหลัก
				๒๕๖๖ (บาท)	๒๕๖๗ (บาท)	๒๕๖๘ (บาท)	๒๕๖๙ (บาท)	๒๕๗๐ (บาท)			
๑	โครงการก่อสร้างถนนลาดยางโดยเสริมผิวแอสฟัลติกคอนกรีต ขนาดกว้าง ๕.๐๐ เมตร ยาว ๑๕๐.๐๐ เมตร หนาโดยเฉลี่ย ๐.๐๕ เมตร หรือมีพื้นที่ไม่น้อยกว่า ๗๕๐.๐๐ ตารางเมตร สายเทศบาล ๔ หมู่ที่ ๓ ละติจูด ๑๓.๓๘๐๔๕๕° น ลองจิจูด ๑๐๐.๐๐๕๐๒๒° ตอ	เพื่อพัฒนาระบบการคมนาคมให้อยู่ในสภาพที่ดีขึ้นและเกิดความสะดวกรวดเร็วปลอดภัยแก่ประชาชน	ก่อสร้างถนนลาดยางโดยเสริมผิวแอสฟัลติกคอนกรีต ขนาดกว้าง ๕.๐๐ เมตร ยาว ๑๕๐.๐๐ เมตร หนาโดยเฉลี่ย ๐.๐๕ เมตร หรือมีพื้นที่ไม่น้อยกว่า ๗๕๐.๐๐ ตารางเมตร สายเทศบาล ๔ หมู่ที่ ๓ จำนวน ๑ สายทาง	๕๕๐,๐๐๐	-	-	-	-	ประชาชนได้รับความสะดวกและความปลอดภัยในการคมนาคมมากขึ้นร้อยละ ๙๐	มีระบบการคมนาคมที่สะดวกรวดเร็วและปลอดภัยมากขึ้น	กองช่าง



๑. ยุทธศาสตร์การพัฒนาด้านโครงสร้างพื้นฐาน
๑.๒ แผนงานอุตสาหกรรมและการโยธา

ที่	โครงการ	วัตถุประสงค์	เป้าหมาย (ผลผลิตของ โครงการ)	งบประมาณ					ตัวชี้วัด (KPI)	ผลที่คาดว่าจะได้รับ	หน่วยงาน รับผิดชอบหลัก
				๒๕๖๖ (บาท)	๒๕๖๗ (บาท)	๒๕๖๘ (บาท)	๒๕๖๙ (บาท)	๒๕๗๐ (บาท)			
๒	โครงการวางท่อระบายน้ำ พีวีซี ขนาด ๑๘ นิ้ว+บ่อ พัก ยาว ๖๐.๐๐ เมตร บริเวณซอยเศรษฐกิจ หมู่ที่ ๕ จุดเริ่มต้นโครงการ ละติจูด ๑๓.๓๗๗๘๒๓° น ลองจิจูด ๙๙.๙๙๖๑๗๐° ตอ จุดสิ้นสุดโครงการ ละติจูด ๑๓.๓๗๘๑๕๙° น ลองจิจูด ๙๙.๙๙๖๓๐๘° ตอ	เพื่อพัฒนาระบบ การคมนาคม ให้อยู่ในสภาพที่ดี ขึ้นและเกิดความ สะดวกปลอดภัย แก่ประชาชน	วางท่อระบายน้ำ พีวีซี ขนาด ๑๘ นิ้ว+บ่อพัก ยาว ๖๐.๐๐ เมตร บริเวณซอยเศรษฐกิจ หมู่ที่ ๕ จำนวน ๑ แห่ง	๔๗,๐๐๐	-	-	-	-	ประชาชนได้รับ ความสะดวก และ ความปลอดภัย ในการคมนาคม มากขึ้นร้อยละ๙๐	มีระบบ การคมนาคม ที่สะดวกรวดเร็ว และปลอดภัย มากขึ้น	กองช่าง



๑. ยุทธศาสตร์การพัฒนาด้านโครงสร้างพื้นฐาน

๑.๓ แผนงานการเกษตร

ที่	โครงการ	วัตถุประสงค์	เป้าหมาย (ผลผลิตของ โครงการ)	งบประมาณ					ตัวชี้วัด (KPI)	ผลที่คาดว่าจะ ได้รับ	หน่วยงาน รับผิดชอบหลัก
				๒๕๖๖ (บาท)	๒๕๖๗ (บาท)	๒๕๖๘ (บาท)	๒๕๖๙ (บาท)	๒๕๗๐ (บาท)			
๑	โครงการขุดลอกคลองกลาง หมู่ที่ ๒,๓ จุดเริ่มต้นโครงการ ละติจูด ๑๓.๓๘๘๔๒๓° น ลองจิจูด ๑๐๐.๐๐๐๖๒๐° ตอ จุดสิ้นสุดโครงการ ละติจูด ๑๓.๓๘๖๗๑๓° น ลองจิจูด ๑๐๐.๐๑๔๕๕๒° ตอ	เพื่อพัฒนาระบบการคมนาคมให้อยู่ในสภาพที่ดีขึ้นและเกิดความสะดวกปลอดภัยแก่ประชาชนป้องกันการเกิดอุทกภัย	ขุดลอกคลองกลางขนาดกว้าง ๓.๐๐ เมตร ยาว ๑,๖๕๐ เมตร ลึกโดยเฉลี่ย ๑.๐๐ เมตร หมู่ที่ ๒,๓ จำนวน ๑ แห่ง	๑๖๕,๐๐๐	-	๑๖๕,๐๐๐	-	๑๖๕,๐๐๐	ประชาชนได้รับความสะดวกและความปลอดภัยในการคมนาคมมากขึ้นร้อยละ ๙๐	มีระบบการคมนาคมทางน้ำที่สะดวกรวดเร็วและปลอดภัยมากขึ้น	กองช่าง
๒	โครงการขุดลอกร่องน้ำคลองคู่มือ ถึงร่องน้ำตะเข้ตอน หมู่ที่ ๔ จุดเริ่มต้นโครงการ ละติจูด ๑๓.๓๖๗๒๕๓° น ลองจิจูด ๑๐๐.๐๑๕๖๙๘° ตอ จุดสิ้นสุดโครงการ ละติจูด ๑๓.๓๖๓๕๓๐° น ลองจิจูด ๑๐๐.๐๑๓๖๕๐° ตอ	เพื่อพัฒนาระบบการคมนาคมให้อยู่ในสภาพที่ดีขึ้นและเกิดความสะดวกปลอดภัยแก่ประชาชนป้องกันการเกิดอุทกภัย	ขุดลอกร่องน้ำคลองคู่มือถึงร่องน้ำตะเข้ตอนขนาดกว้าง ๔.๐๐ เมตร ยาว ๓,๗๐๐ เมตร ลึกโดยเฉลี่ย ๑.๐๐ เมตร หมู่ที่ ๔ จำนวน ๑ แห่ง	๔๙๐,๐๐๐	-	๔๙๐,๐๐๐	-	๔๙๐,๐๐๐	ประชาชนได้รับความสะดวกและความปลอดภัยในการคมนาคมมากขึ้นร้อยละ ๙๐	มีระบบการคมนาคมทางน้ำที่สะดวกรวดเร็วและปลอดภัยมากขึ้น	กองช่าง



๑. ยุทธศาสตร์การพัฒนาด้านโครงสร้างพื้นฐาน

๑.๓ แผนงานการเกษตร

ที่	โครงการ	วัตถุประสงค์	เป้าหมาย (ผลผลิตของ โครงการ)	งบประมาณ					ตัวชี้วัด (KPI)	ผลที่คาดว่าจะได้รับ	หน่วยงาน รับผิดชอบหลัก
				๒๕๖๖ (บาท)	๒๕๖๗ (บาท)	๒๕๖๘ (บาท)	๒๕๖๙ (บาท)	๒๕๗๐ (บาท)			
๓	โครงการขุดลอกคลองบางจะเกร็ง หมู่ที่ ๑,๒,๕ จุดเริ่มต้นโครงการ ละติจูด ๑๓.๓๗๙๗๐๘° น ลองจิจูด ๙๙.๙๙๐๑๕๖° ตอ จุดสิ้นสุดโครงการ ละติจูด ๑๓.๓๘๘๓๖๗° น ลองจิจูด ๑๐๐.๐๐๐๕๔๔° ตอ	เพื่อพัฒนาระบบการคมนาคมให้อยู่ในสภาพที่ดีขึ้นและเกิดความสะอาดปลอดภัยแก่ประชาชนป้องกันการเกิดอุทกภัย	ขุดลอกคลองบางจะเกร็งขนาดกว้าง ๔.๐๐ เมตร ยาว ๑,๗๕๐ เมตร ลึกโดยเฉลี่ย ๑.๐๐ เมตร หมู่ที่ ๑,๒,๕ จำนวน ๑ แห่ง	-	๒๓๐,๐๐๐	-	๒๓๐,๐๐๐	-	ประชาชนได้รับความสะอาดและความปลอดภัยในการคมนาคมมากขึ้นร้อยละ ๙๐	มีระบบการคมนาคมทางน้ำที่สะดวกรวดเร็วและปลอดภัยมากขึ้น	กองช่าง
๔	โครงการขุดลอกร่องน้ำคลองมอญ หมู่ที่ ๕ จุดเริ่มต้นโครงการ ละติจูด ๑๓.๓๘๐๕๐๔° น ลองจิจูด ๙๙.๙๙๔๗๕๗° ตอ จุดสิ้นสุดโครงการ ละติจูด ๑๓.๓๗๖๘๐๕° น ลองจิจูด ๙๙.๙๙๗๙๘๐° ตอ	เพื่อพัฒนาระบบการคมนาคมให้อยู่ในสภาพที่ดีขึ้นและเกิดความสะอาดปลอดภัยแก่ประชาชนป้องกันการเกิดอุทกภัย	ขุดลอกร่องน้ำคลองมอญขนาดกว้าง ๒.๐๐ เมตร ยาว ๖๒๐ เมตร ลึกโดยเฉลี่ย ๑.๐๐ เมตร หมู่ที่ ๕ จำนวน ๑ แห่ง	-	๔๐,๐๐๐	-	๔๐,๐๐๐	-	ประชาชนได้รับความสะอาดและความปลอดภัยในการคมนาคมมากขึ้นร้อยละ ๙๐	มีระบบการคมนาคมทางน้ำที่สะดวกรวดเร็วและปลอดภัยมากขึ้น	กองช่าง
รวม	๖ โครงการ	-	-	๑,๒๔๒,๐๐๐	๒๗๐,๐๐๐	๖๕๕,๐๐๐	๒๗๐,๐๐๐	๖๕๕,๐๐๐	-	-	-



ก. ยุทธศาสตร์จังหวัดที่ ๓ การยกระดับคุณภาพชีวิต สร้างความสมดุล เท่าเทียม และมั่นคงในการดำรงชีวิตของประชาชน

ข. ยุทธศาสตร์การพัฒนาของ อปท. ในเขตจังหวัดที่ ๒ การพัฒนาด้านสาธารณสุข การส่งเสริมคุณภาพชีวิต การศึกษา ศาสนา ศิลปะ การกีฬา วัฒนธรรม ประเพณี ภูมิปัญญาท้องถิ่น

๒. ยุทธศาสตร์การพัฒนาด้านสาธารณสุข การส่งเสริมคุณภาพชีวิต การศึกษา การกีฬา ศิลปวัฒนธรรม ประเพณี และภูมิปัญญาท้องถิ่น

๒.๔ แผนงานเคหะและชุมชน

ที่	โครงการ	วัตถุประสงค์	เป้าหมาย (ผลผลิตของ โครงการ)	งบประมาณ					ตัวชี้วัด (KPI)	ผลที่คาดว่าจะได้รับ	หน่วยงาน รับผิดชอบหลัก
				๒๕๖๖ (บาท)	๒๕๖๗ (บาท)	๒๕๖๘ (บาท)	๒๕๖๙ (บาท)	๒๕๗๐ (บาท)			
๑	โครงการจัดซื้อรถบรรทุกขยะเพื่อบริหารจัดการความสะอาดในชุมชน	<ul style="list-style-type: none"> - เพื่อพัฒนาระบบการบริหารจัดการขยะและเพิ่มประสิทธิภาพการรวบรวมขยะมูลฝอยให้ครอบคลุมพื้นที่ตำบล - เพื่อสร้างภาพลักษณ์ที่ดีให้กับแหล่งท่องเที่ยวในจังหวัด เพื่อรองรับการท่องเที่ยวระดับสากล 	จัดซื้อรถบรรทุกขยะขนาด ๖ ตัน ๖ ล้อ ปริมาตรกระบะบ่อสูบ ไม่ต่ำกว่า ๖,๐๐๐ ซีซี หรือกำลังเครื่องยนต์สูงสุด ไม่ต่ำกว่า ๑๗๐ กิโลวัตต์ แบบอัตโนมัติ จำนวน ๑ คัน	๒,๔๐๐,๐๐๐	-	-	-	-	สามารถเก็บขนขยะได้ครอบคลุมพื้นที่ตำบลมีความสะอาดและมีทัศนียภาพที่ดีเหมาะสมกับการท่องเที่ยวมากขึ้น ร้อยละ ๘๐	ตำบลบางจะเกร็ง มีทัศนียภาพที่ดีและสะอาด ไม่มีขยะตกค้าง และไม่มีแหล่งเพาะพันธุ์เชื้อโรคที่มาจากขยะ	กองสาธารณสุข



๒. ยุทธศาสตร์การพัฒนาด้านสาธารณสุข การส่งเสริมคุณภาพชีวิต การศึกษา การกีฬา ศิลปวัฒนธรรม ประเพณี และภูมิปัญญาท้องถิ่น

๒.๗ แผนงานอุตสาหกรรมและการโยธา

ที่	โครงการ	วัตถุประสงค์	เป้าหมาย (ผลผลิตของ โครงการ)	งบประมาณ					ตัวชี้วัด (KPI)	ผลที่คาดว่าจะได้รับ	หน่วยงาน รับผิดชอบหลัก
				๒๕๖๖ (บาท)	๒๕๖๗ (บาท)	๒๕๖๘ (บาท)	๒๕๖๙ (บาท)	๒๕๗๐ (บาท)			
๑	โครงการปรับปรุงสนามกีฬาฟุตบอล(หญ้าเทียม) หมู่ที่ ๔ ละติจูด ๑๓.๓๖๔๗๒๑° น ลองจิจูด ๑๐๐.๐๑๙๑๖๐° ตอ	เพื่อปรับปรุงสนามกีฬาฟุตบอล(หญ้าเทียม) บ้านคู่มือ หมู่ที่ ๔ ให้อยู่ในสภาพที่สมบูรณ์สามารถใช้งานได้ตามปกติ	ปรับปรุงสนามกีฬาฟุตบอล (หญ้าเทียม) ขนาดกว้าง ๒๘.๐๐ เมตร ยาว ๕๐.๐๐ เมตร บ้านคู่มือ หมู่ที่ ๔ จำนวน ๑ แห่ง	๑,๘๗๐,๐๐๐	-	-	-	-	ร้อยละ ๙๐ ของสนามกีฬาฟุตบอล(หญ้าเทียม)บ้านคู่มือ มีความสมบูรณ์พร้อมใช้งาน ให้บริการแก่เด็กเยาวชน และประชาชน	สนามกีฬาฟุตบอล(หญ้าเทียม) บ้านคู่มือ อยู่ในสภาพสมบูรณ์ พร้อมให้บริการแก่เด็ก เยาวชน และประชาชน	กองช่าง
รวม	๒ โครงการ	-	-	๔,๒๗๐,๐๐๐	-	-	-	-	-	-	-
รวมทั้งสิ้น ๔ โครงการ				๕,๕๑๒,๐๐๐	๒๗๐,๐๐๐	๖๕๕,๐๐๐	๒๗๐,๐๐๐	๖๕๕,๐๐๐			



รายละเอียดโครงการพัฒนา
แผนพัฒนาท้องถิ่น (พ.ศ. ๒๕๖๖-๒๕๗๐)
สำหรับ โครงการที่เกินศักยภาพขององค์กรปกครองส่วนท้องถิ่นที่ใช้สำหรับการประสานแผนพัฒนาท้องถิ่น
เทศบาลตำบลบางจะเกร็ง อำเภอเมืองสมุทรสงคราม จังหวัดสมุทรสงคราม

ก. ยุทธศาสตร์จังหวัดที่ ๓ การยกระดับคุณภาพชีวิต สร้างความสมดุล เท่าเทียม และมั่นคงในการดำรงชีวิตของประชาชน

ข. ยุทธศาสตร์การพัฒนาของ อปท. ในเขตจังหวัดที่ ๓ การพัฒนาด้านการจัดระเบียบชุมชน/สังคม การรักษาความสงบเรียบร้อย

๓. ยุทธศาสตร์การพัฒนาด้านการจัดระเบียบชุมชน สังคม และการรักษาความสงบเรียบร้อย

๓.๑ แผนงานการรักษาความสงบภายใน

ที่	โครงการ	วัตถุประสงค์	เป้าหมาย (ผลผลิตของ โครงการ)	งบประมาณ					ตัวชี้วัด (KPI)	ผลที่คาดว่าจะได้รับ	หน่วยงาน รับผิดชอบหลัก
				๒๕๖๖ (บาท)	๒๕๖๗ (บาท)	๒๕๖๘ (บาท)	๒๕๖๙ (บาท)	๒๕๗๐ (บาท)			
๑	โครงการจัดซื้อรถบรรทุกน้ำดับเพลิง แบบถังสแตนเลส ขนาดความจุไม่น้อยกว่า ๖,๐๐๐ ลิตร พร้อมถังโฟมเคมีไม่น้อยกว่า ๒๐๐ ลิตร	เพื่อเตรียมพร้อมสำหรับการช่วยเหลือ และป้องกันบรรเทาสาธารณภัย	รถบรรทุกน้ำดับเพลิงแบบถังสแตนเลส ขนาดความจุไม่น้อยกว่า ๖,๐๐๐ ลิตร พร้อมถังโฟมเคมีไม่น้อยกว่า ๒๐๐ ลิตร จำนวน ๑ คัน	-	-	-	-	๕,๕๐๐,๐๐๐	ร้อยละ ๙๐ ของสาธารณภัยที่อาจเกิดขึ้น ได้รับการป้องกันหรือระงับได้ทันทั่วทั้งที่ลดความเสียหายที่จะเกิดขึ้น	มีระบบการป้องกันและบรรเทาสาธารณภัยที่มีประสิทธิภาพมากขึ้น	สำนักปลัด
รวม	๑ โครงการ	-	-	-	-	-	-	๕,๕๐๐,๐๐๐	-	-	-



- ก. ยุทธศาสตร์จังหวัดที่ ๑ การเพิ่มศักยภาพการท่องเที่ยวให้เป็นศูนย์กลางการท่องเที่ยวรูปแบบหลากหลายสอดคล้องกับวิถีชีวิตอย่างยั่งยืน
 ยุทธศาสตร์จังหวัดที่ ๒ การพัฒนาคุณภาพ มาตรฐาน ความปลอดภัย และเพิ่มขีดความสามารถในการแข่งขันสินค้าเกษตรและประมง
 ข. ยุทธศาสตร์การพัฒนาของ อปท. ในเขตจังหวัดที่ ๔ การพัฒนาและการส่งเสริมเกษตรกรรม การลงทุนพาณิชย์กรรมและการท่องเที่ยว
 ๔. ยุทธศาสตร์การพัฒนาด้านการส่งเสริมเกษตรกรรม การประมง การลงทุนพาณิชย์กรรม และการท่องเที่ยว

๔.๑ แผนงานเคหะและชุมชน

ที่	โครงการ	วัตถุประสงค์	เป้าหมาย (ผลผลิตของ โครงการ)	งบประมาณ					ตัวชี้วัด (KPI)	ผลที่คาดว่าจะ ได้รับ	หน่วยงาน รับผิดชอบหลัก
				๒๕๖๖ (บาท)	๒๕๖๗ (บาท)	๒๕๖๘ (บาท)	๒๕๖๙ (บาท)	๒๕๗๐ (บาท)			
๑	โครงการจัดซื้อรถยนต์ ดูดสิ่งโสโครกและฉีดล้าง ท่อระบายน้ำเพื่อบริหารจัดการ จัดการตอนท่อยลลด	เพื่อเพิ่มประสิทธิภาพ ในการกำจัดสิ่งปฏิกูล และการรักษา ความสะอาดในชุมชน	รถยนต์ดูดสิ่งโสโครก และฉีดล้างท่อระบาย น้ำ ขนาด ๓ ลูกบาศก์ เมตร จำนวน ๑ คัน	-	-	-	๘,๙๐๐,๐๐๐	-	สามารถทำความสะอาด สะอาดสิ่งโสโครก และท่อระบายน้ำ ได้ครอบคลุมพื้นที่ พื้นที่ มีความ สะอาด และมีภูมิ ทัศน์ที่เหมาะสมกับ การท่องเที่ยว มากขึ้นร้อยละ ๘๐	๑) พื้นที่ในตำบล บางจะเกร็งมีความ สะอาด ไม่มีแหล่ง เพาะพันธุ์เชื้อโรค ๒) แหล่งท่องเที่ยว ในจังหวัดมี ภาพลักษณ์ที่ดี สำหรับรองรับ การท่องเที่ยว ระดับสากล	สำนักปลัด



๔. ยุทธศาสตร์การพัฒนาด้านการส่งเสริมเกษตรกรรม การประมง การลงทุนพาณิชย์กรรม และการท่องเที่ยว

๔.๑ แผนงานเคหะและชุมชน

ที่	โครงการ	วัตถุประสงค์	เป้าหมาย (ผลผลิตของ โครงการ)	งบประมาณ					ตัวชี้วัด (KPI)	ผลที่คาดว่าจะได้รับ	หน่วยงาน รับผิดชอบหลัก
				๒๕๖๖ (บาท)	๒๕๖๗ (บาท)	๒๕๖๘ (บาท)	๒๕๖๙ (บาท)	๒๕๗๐ (บาท)			
๒	โครงการจัดซื้อรถกวาดและดูดฝุ่นถนนเพื่อปรับปรุงภูมิทัศน์สถานที่ท่องเที่ยว	๑) เพื่อส่งเสริมให้สถานที่ท่องเที่ยวในตำบลบางจะเกร็งมีภูมิทัศน์ที่สวยงาม ๒) เพื่อสร้างภาพลักษณ์ที่ดีให้กับแหล่งท่องเที่ยวในจังหวัด เพื่อรองรับการท่องเที่ยวระดับสากล ๓) เพิ่มมูลค่าทางเศรษฐกิจให้กับคนในชุมชน	จัดซื้อรถกวาดและดูดฝุ่นถนนชนิด ๖ ล้อ จำนวน ๑ คัน	-	-	-	-	๑๑,๐๐๐,๐๐๐	พื้นที่ที่มีความสะอาดและมีภูมิทัศน์ที่เหมาะสมกับการท่องเที่ยวมากขึ้นร้อยละ ๘๐ - จำนวนนักท่องเที่ยวชาวไทย / ชาวต่างประเทศเพิ่มมากขึ้น ร้อยละ ๖๐	๑) สามารถทำการปรับปรุงภูมิทัศน์ กวาดถนนได้ครอบคลุมพื้นที่อย่างเต็มประสิทธิภาพ ๒) ทำให้แหล่งท่องเที่ยวในพื้นที่ตำบลบางจะเกร็งมีทัศนียภาพที่สวยงามเหมาะสมกับการท่องเที่ยว และเป็นสถานที่ท่องเที่ยวและเรียนรู้ที่มีชื่อเสียงในระดับสากล ๓) มูลค่าทางเศรษฐกิจและรายได้ของคนในชุมชนเพิ่มมากขึ้น	สำนักปลัด
รวม	๒ โครงการ	-	-	-	-	-	๘,๙๐๐,๐๐๐	๑๑,๐๐๐,๐๐๐	-	-	-
	รวมทั้งสิ้น ๓ โครงการ			-	-	-	๘,๙๐๐,๐๐๐	๑๖,๕๐๐,๐๐๐			



บัญชีครุภัณฑ์
แผนพัฒนาท้องถิ่น (พ.ศ. ๒๕๖๖-๒๕๗๐)
เทศบาลตำบลบางจะเกร็ง อำเภอเมืองสมุทรสงคราม จังหวัดสมุทรสงคราม

ที่	แผนงาน	หมวด	ประเภท	เป้าหมาย (ผลผลิตของครุภัณฑ์)	งบประมาณ					หน่วยงาน รับผิดชอบ หลัก
					๒๕๖๖ (บาท)	๒๕๖๗ (บาท)	๒๕๖๘ (บาท)	๒๕๖๙ (บาท)	๒๕๗๐ (บาท)	
๑	การรักษาความสงบภายใน	ค่าครุภัณฑ์	ครุภัณฑ์ สำนักงาน	จัดซื้อเครื่องปรับอากาศ แบบแยกส่วน ชนิดตั้งพื้นหรือชนิดแขวนขนาด ๓๖,๐๐๐ บีทียู จำนวน ๑ เครื่อง ติดตั้งบริเวณชั้น ๒ อาคาร ศูนย์อำนวยความสะดวกและบรรเทาสาธารณภัย (รายละเอียดตามบัญชีราคามาตรฐานครุภัณฑ์ฯ ปีปัจจุบัน-ราคารวมค่าติดตั้ง)	๔๖,๑๐๐	-	-	-	-	สำนักปลัด
๒	การรักษาความสงบภายใน	ค่าครุภัณฑ์	ครุภัณฑ์ สำนักงาน	จัดซื้อเครื่องปรับอากาศ แบบแยกส่วน ชนิดตั้งพื้นหรือชนิดแขวนขนาด ๓๒,๐๐๐ บีทียู จำนวน ๑ เครื่อง ติดตั้งภายในห้องสำนักงาน ชั้น ๒ อาคารศูนย์อำนวยความสะดวก และบรรเทาสาธารณภัย (รายละเอียดตามบัญชีราคามาตรฐานครุภัณฑ์ฯ ปีปัจจุบัน-ราคารวมค่าติดตั้ง)	๔๒,๓๐๐	-	-	-	-	สำนักปลัด
๓	การรักษาความสงบภายใน	ค่าครุภัณฑ์	ครุภัณฑ์ ยานพาหนะ และขนส่ง	จัดซื้อรถบรรทุกน้ำดับเพลิง แบบถังสแตนเลส ขนาดความจุไม่น้อยกว่า ๖,๐๐๐ ลิตร พร้อมถังโฟมเคมี ขนาดไม่น้อยกว่า ๒๐๐ ลิตร จำนวน ๑ คัน (ราคาตามท้องตลาด)	-	-	-	-	๕,๕๐๐,๐๐๐	สำนักปลัด
๔	การรักษาความสงบภายใน	ค่าครุภัณฑ์	ครุภัณฑ์ คอมพิวเตอร์ หรือ อิเล็กทรอนิกส์	จัดซื้อพร้อมติดตั้งระบบกล้องวงจรปิด พร้อมอุปกรณ์ควบคุมในจุดเสี่ยง รายละเอียด ตามเกณฑ์ราคากลางและคุณลักษณะพื้นฐาน ของระบบกล้องโทรทัศน์วงจรปิดปีปัจจุบัน	๑๕๐,๐๐๐	๑๕๐,๐๐๐	๑๕๐,๐๐๐	๑๕๐,๐๐๐	๑๕๐,๐๐๐	สำนักปลัด



บัญชีครุภัณฑ์
แผนพัฒนาท้องถิ่น (พ.ศ. ๒๕๖๖-๒๕๗๐)
เทศบาลตำบลบางจะเกร็ง อำเภอเมืองสมุทรสงคราม จังหวัดสมุทรสงคราม

ที่	แผนงาน	หมวด	ประเภท	เป้าหมาย (ผลผลิตของครุภัณฑ์)	งบประมาณ					หน่วยงาน รับผิดชอบ หลัก
					๒๕๖๖ (บาท)	๒๕๖๗ (บาท)	๒๕๖๘ (บาท)	๒๕๖๙ (บาท)	๒๕๗๐ (บาท)	
๕	การศึกษา	ค่าครุภัณฑ์	ครุภัณฑ์ สำนักงาน	จัดซื้อเครื่องปรับอากาศ แบบแยกส่วน ชนิดแขวน ขนาด ๓๒,๐๐๐ บีทียู จำนวน ๑ เครื่อง ติดตั้งในห้องเรียน ศูนย์พัฒนาเด็กเล็กโรงเรียนบ้านคูฉี (รายละเอียดตามบัญชีราคามาตรฐานครุภัณฑ์ฯ ปีปัจจุบัน-ราคารวมค่าติดตั้ง)	๔๒,๓๐๐	-	-	-	-	กอง การศึกษา
๖	การศึกษา	ค่าครุภัณฑ์	ครุภัณฑ์ สำนักงาน	จัดซื้อเครื่องเจาะกระดาษและเข้าเล่ม (แบบเจาะกระดาษ และเข้าเล่มมือโยก) ให้แก่ ศูนย์พัฒนาเด็กเล็กโรงเรียนวัดศรัทธาธรรม จำนวน ๑ เครื่อง - เป็นชนิดสันห้วงพลาสติก ขนาดไม่ต่ำกว่า ๒๑ ห่วง - เข้าเล่มได้หนาไม่น้อยกว่า ๒ นิ้ว - เข้าเล่มขนาดความยาวเอกสาร กระดาษ A ๔ - ปรับระยะห่างระหว่างขอบเอกสารและรูเจาะได้ (ตามบัญชีราคามาตรฐานครุภัณฑ์ฯ ปีปัจจุบัน)	-	-	๑๑,๔๐๐	-	-	กอง การศึกษา
๗	การศึกษา	ค่าครุภัณฑ์	ครุภัณฑ์ การศึกษา	จัดซื้อโต๊ะ-เก้าอี้ โฟมเก้าขาว ขนาด ๖๐x๑๒๐x๕๐ เซนติเมตร สำหรับการจัดการเรียนการสอนให้แก่ศูนย์พัฒนา เด็กเล็กโรงเรียนบ้านคูฉี จำนวน ๒ ชุด	-	๗,๘๐๐	-	-	-	กอง การศึกษา



บัญชีครุภัณฑ์
แผนพัฒนาท้องถิ่น (พ.ศ. ๒๕๖๖-๒๕๗๐)
เทศบาลตำบลบางจะเกร็ง อำเภอเมืองสมุทรสงคราม จังหวัดสมุทรสงคราม

ที่	แผนงาน	หมวด	ประเภท	เป้าหมาย (ผลผลิตของครุภัณฑ์)	งบประมาณ					หน่วยงาน รับผิดชอบ หลัก
					๒๕๖๖ (บาท)	๒๕๖๗ (บาท)	๒๕๖๘ (บาท)	๒๕๖๙ (บาท)	๒๕๗๐ (บาท)	
๘	การศึกษา	ค่าครุภัณฑ์	ครุภัณฑ์ การศึกษา	จัดซื้อโต๊ะพลาสติก PE ขนาด ๖๐x๑๒๐x๕๕ เซนติเมตร เก้าอี้พลาสติก PE ๓๐x๑๒๐x๓๕ เซนติเมตร สำหรับจัดการเรียนการสอนให้แก่ - ศูนย์พัฒนาเด็กเล็กโรงเรียนวัดบางจะเกร็ง - ศูนย์พัฒนาเด็กเล็กโรงเรียนวัดศรีทธาธรรม - ศูนย์พัฒนาเด็กเล็กโรงเรียนบ้านคูฉี จำนวน ๑๒ ชุด	-	-	๕๘,๐๐๐	-	-	กอง การศึกษา
๙	การศึกษา	ค่าครุภัณฑ์	ครุภัณฑ์ คอมพิวเตอร์ หรือ อิเล็กทรอนิกส์	จัดซื้อเครื่องคอมพิวเตอร์โน้ตบุ๊ก สำหรับงานสำนักงาน จำนวน ๑ เครื่อง ให้แก่ศูนย์พัฒนาเด็กเล็กโรงเรียนวัดบางจะเกร็ง (รายละเอียดตามเกณฑ์ราคากลางและคุณลักษณะพื้นฐานการจัดหาอุปกรณ์และระบบคอมพิวเตอร์ ปีปัจจุบัน)	๑๖,๐๐๐	-	-	-	-	กอง การศึกษา
๑๐	การศึกษา	ค่าครุภัณฑ์	ครุภัณฑ์ คอมพิวเตอร์ หรือ อิเล็กทรอนิกส์	จัดซื้อเครื่องคอมพิวเตอร์โน้ตบุ๊ก สำหรับงานสำนักงาน จำนวน ๑ เครื่อง ให้แก่ศูนย์พัฒนาเด็กเล็กโรงเรียนบ้านคูฉี (รายละเอียดตามเกณฑ์ราคากลางและคุณลักษณะพื้นฐานการจัดหาอุปกรณ์และระบบคอมพิวเตอร์ ปีปัจจุบัน)	-	-	๑๖,๐๐๐	-	-	กอง การศึกษา



บัญชีครุภัณฑ์
แผนพัฒนาท้องถิ่น (พ.ศ. ๒๕๖๖-๒๕๗๐)
เทศบาลตำบลบางจะเกร็ง อำเภอเมืองสมุทรสงคราม จังหวัดสมุทรสงคราม

ที่	แผนงาน	หมวด	ประเภท	เป้าหมาย (ผลผลิตของครุภัณฑ์)	งบประมาณ					หน่วยงาน รับผิดชอบ หลัก
					๒๕๖๖ (บาท)	๒๕๖๗ (บาท)	๒๕๖๘ (บาท)	๒๕๖๙ (บาท)	๒๕๗๐ (บาท)	
๑๑	การศึกษา	ค่าครุภัณฑ์	ครุภัณฑ์ คอมพิวเตอร์ หรือ อิเล็กทรอนิกส์	จัดซื้อเครื่องคอมพิวเตอร์สำหรับงานสำนักงาน (จอแสดงภาพขนาดไม่น้อยกว่า ๑๙ นิ้ว) จำนวน ๑ เครื่อง ให้แก่ศูนย์พัฒนาเด็กเล็กโรงเรียนวัดศรัทธาธรรม (รายละเอียดตามเกณฑ์ราคากลางและคุณลักษณะ พื้นฐานการจัดหาอุปกรณ์และระบบคอมพิวเตอร์ ปัจจุบัน)	-	-	๑๗,๐๐๐	-	-	กอง การศึกษา
๑๒	การศึกษา	ค่าครุภัณฑ์	ครุภัณฑ์ คอมพิวเตอร์ หรือ อิเล็กทรอนิกส์	จัดซื้อเครื่องพิมพ์ Multifunction แบบฉีดหมึก พร้อมติดตั้งถังหมึกพิมพ์ (Ink Tank Printer) จำนวน ๑ เครื่อง ให้แก่ศูนย์พัฒนาเด็กเล็กโรงเรียนบ้านคู่มือ (รายละเอียดตามเกณฑ์ราคากลางและคุณลักษณะ พื้นฐานการจัดหาอุปกรณ์และระบบคอมพิวเตอร์ ปัจจุบัน)	-	๗,๕๐๐	-	-	-	กอง การศึกษา
๑๓	เคหะและชุมชน	ค่าครุภัณฑ์	ครุภัณฑ์ ยานพาหนะ และขนส่ง	จัดซื้อรถยนต์ตู้ดieselโครกและฉีดล้าง ท่อระบายน้ำเพื่อบริหารจัดการตอนหอยหลอด ขนาด ๓ ลูกบาศก์เมตร จำนวน ๑ คัน (ราคาตามท้องตลาด)	-	-	-	๘,๙๐๐,๐๐๐	-	สำนักปลัด



บัญชีครุภัณฑ์
แผนพัฒนาท้องถิ่น (พ.ศ. ๒๕๖๖-๒๕๗๐)
เทศบาลตำบลบางจะเกร็ง อำเภอเมืองสมุทรสงคราม จังหวัดสมุทรสงคราม

ที่	แผนงาน	หมวด	ประเภท	เป้าหมาย (ผลผลิตของครุภัณฑ์)	งบประมาณ					หน่วยงาน รับผิดชอบ หลัก
					๒๕๖๖ (บาท)	๒๕๖๗ (บาท)	๒๕๖๘ (บาท)	๒๕๖๙ (บาท)	๒๕๗๐ (บาท)	
๑๔	เคหะและชุมชน	ค่าครุภัณฑ์	ครุภัณฑ์ยานพาหนะและขนส่ง	จัดซื้อรถกวาดและดูดฝุ่นถนน ชนิด ๖ ล้อ เพื่อปรับปรุงภูมิทัศน์สถานที่ท่องเที่ยว จำนวน ๑ คัน (ราคาตามท้องตลาด)	-	-	-	-	๑๑,๐๐๐,๐๐๐	สำนักปลัด
๑๕	เคหะและชุมชน	ค่าครุภัณฑ์	ครุภัณฑ์ยานพาหนะและขนส่ง	จัดซื้อรถบรรทุกขยะ ขนาด ๖ ตัน ๖ ล้อ ปริมาตรกระบอกลูบ ไม่ต่ำกว่า ๖,๐๐๐ ซีซี หรือกำลังเครื่องยนต์สูงสุด ไม่ต่ำกว่า ๑๗๐ กิโลวัตต์ แบบอัตโนมัติ จำนวน ๑ คัน (ตามบัญชีราคามาตรฐานครุภัณฑ์ฯ ปีปัจจุบัน)	๒,๔๐๐,๐๐๐	-	-	-	-	กองสาธารณสุข
๑๖	เคหะและชุมชน	ค่าครุภัณฑ์	ครุภัณฑ์ไฟฟ้าและวิทยุ	จัดซื้อพร้อมติดตั้งโคมไฟฟ้าแสงสว่างสาธารณะ ระบบพลังงานแสงอาทิตย์ บริเวณสวนสุขภาพ และบริเวณอื่นที่เหมาะสมในตำบล (ราคาตามท้องตลาด)	๓๐๐,๐๐๐	๓๐๐,๐๐๐	๓๐๐,๐๐๐	๓๐๐,๐๐๐	๓๐๐,๐๐๐	กองช่าง
๑๗	เคหะและชุมชน	ค่าครุภัณฑ์	ครุภัณฑ์งานบ้านงานครัว	จัดซื้อเครื่องตัดหญ้า แบบขับเคลื่อนชนิดสะพาย ขนาดเครื่องยนต์ ไม่น้อยกว่า ๑.๔ แรงม้า ปริมาตรกระบอกลูบไม่น้อยกว่า ๓๐ ซีซี พร้อมใบมีด จำนวน ๑๐ เครื่อง (ตามบัญชีราคามาตรฐานครุภัณฑ์ฯ ปีปัจจุบัน)	๑๙,๐๐๐	๑๙,๐๐๐	๑๙,๐๐๐	๑๙,๐๐๐	๑๙,๐๐๐	กองสาธารณสุข



บัญชีครุภัณฑ์
แผนพัฒนาท้องถิ่น (พ.ศ. ๒๕๖๖-๒๕๗๐)
เทศบาลตำบลบางจะเกร็ง อำเภอเมืองสมุทรสงคราม จังหวัดสมุทรสงคราม

ที่	แผนงาน	หมวด	ประเภท	เป้าหมาย (ผลผลิตของครุภัณฑ์)	งบประมาณ					หน่วยงาน รับผิดชอบ หลัก
					๒๕๖๖ (บาท)	๒๕๖๗ (บาท)	๒๕๖๘ (บาท)	๒๕๖๙ (บาท)	๒๕๗๐ (บาท)	
๑๘	อุตสาหกรรมและการโยธา	ค่าครุภัณฑ์	ครุภัณฑ์ สำนักงาน	จัดซื้อเครื่องปรับอากาศแบบแยกส่วน ชนิดตั้งพื้นหรือชนิดแขวน ขนาด ๑๘,๐๐๐ บีทียู จำนวน ๑ เครื่อง ติดตั้งในห้องกองช่าง (รายละเอียดตามบัญชีราคามาตรฐานครุภัณฑ์ฯ ปีปัจจุบัน-ราคารวมค่าติดตั้ง)	๒๗,๘๐๐	-	-	-	-	กองช่าง
๑๙	อุตสาหกรรมและการโยธา	ค่าครุภัณฑ์	ครุภัณฑ์ การเกษตร	จัดซื้อเครื่องสูบน้ำท่อพญานาค ชนิดเครื่องยนต์ เบนซิน ๔ จังหวะ ขนาดท่อ ๖ นิ้ว ความยาวท่อ ๖ เมตร เครื่องยนต์ ๘.๕ แรงม้า ปริมาณน้ำสูบ โดยประมาณ ๔,๐๐๐ L/m (เชือกดึง) จำนวน ๑ เครื่อง (ราคาตามท้องตลาด)	๓๐,๐๐๐	-	-	-	-	กองช่าง
๒๐	อุตสาหกรรมและการโยธา	ค่าครุภัณฑ์	ครุภัณฑ์ ไฟฟ้าและวิทยุ	จัดซื้อเครื่องกำเนิดไฟฟ้า ขนาด ๕ กิโลวัตต์ (รายละเอียดตามบัญชีราคามาตรฐานครุภัณฑ์ฯ ปีปัจจุบัน-ราคาไม่รวมค่าติดตั้ง)	-	-	๕๕,๕๐๐	-	-	กองช่าง
๒๑	อุตสาหกรรมและการโยธา	ค่าครุภัณฑ์	ครุภัณฑ์งานบ้าน งานครัว	จัดซื้อเครื่องตัดหญ้า แบบข้อแข็งชนิดสะพาย ขนาดเครื่องยนต์ ไม่น้อยกว่า ๑.๔ แรงม้า ปริมาตรกระบอกสูบไม่น้อยกว่า ๓๐ ซีซี พร้อมใบมีด จำนวน ๑๐ เครื่อง (ตามบัญชีราคามาตรฐานครุภัณฑ์ฯ ปีปัจจุบัน)	๑๙,๐๐๐	๑๙,๐๐๐	๑๙,๐๐๐	๑๙,๐๐๐	๑๙,๐๐๐	กองช่าง



บัญชีครุภัณฑ์
แผนพัฒนาท้องถิ่น (พ.ศ. ๒๕๖๖-๒๕๗๐)
เทศบาลตำบลบางจะเกร็ง อำเภอเมืองสมุทรสงคราม จังหวัดสมุทรสงคราม

ที่	แผนงาน	หมวด	ประเภท	เป้าหมาย (ผลผลิตของครุภัณฑ์)	งบประมาณ					หน่วยงาน รับผิดชอบ หลัก
					๒๕๖๖ (บาท)	๒๕๖๗ (บาท)	๒๕๖๘ (บาท)	๒๕๖๙ (บาท)	๒๕๗๐ (บาท)	
๒๒	อุตสาหกรรมและการโยธา	ค่าครุภัณฑ์	ครุภัณฑ์ คอมพิวเตอร์ หรือ อิเล็กทรอนิกส์	จัดซื้อเครื่องคอมพิวเตอร์โน้ตบุ๊ก สำหรับงานประมวลผล จำนวน ๒ เครื่อง ให้แก่ชายช่างโยธา และงานธุรการ (รายละเอียดตามเกณฑ์ราคากลางและคุณลักษณะ พื้นฐานครุภัณฑ์คอมพิวเตอร์ปีปัจจุบัน)	๔๔,๐๐๐	-	-	-	-	กองช่าง
๒๓	อุตสาหกรรมและการโยธา	ค่าครุภัณฑ์	ครุภัณฑ์อื่น	จัดซื้อเลื่อยโซ่ยนต์ ขนาด ๒ แรงม้า บาร์ ๑๒ นิ้ว จำนวน ๒ เครื่อง (ราคาตามท้องตลาด)	-	๘,๐๐๐	-	๘,๐๐๐	-	กองช่าง
รวม					๓,๑๓๖,๕๐๐	๕๑๑,๓๐๐	๖๔๕,๙๐๐	๙,๓๙๖,๐๐๐	๑๖,๙๘๘,๐๐๐	



บัญชีครุภัณฑ์
แผนพัฒนาท้องถิ่น (พ.ศ. ๒๕๖๖-๒๕๗๐)
เทศบาลตำบลบางจะเกร็ง อำเภอเมืองสมุทรสงคราม จังหวัดสมุทรสงคราม

ที่	แผนงาน	หมวด	ประเภท	เป้าหมาย (ผลผลิตของครุภัณฑ์)	งบประมาณ					หน่วยงาน รับผิดชอบ หลัก
					๒๕๖๖ (บาท)	๒๕๖๗ (บาท)	๒๕๖๘ (บาท)	๒๕๖๙ (บาท)	๒๕๗๐ (บาท)	
๓๖										
๓๗										
๓๘										
๓๙										
๔๐										



ส่วนที่ ๔

การติดตามและประเมินผล

๑. กรอบและแนวทางในการติดตามและประเมินผล

กรอบและแนวทางในการติดตามและประเมินผล สอดคล้องกับระเบียบกระทรวงมหาดไทย ว่าด้วยการจัดทำแผนพัฒนาขององค์กรปกครองส่วนท้องถิ่น พ.ศ. ๒๕๔๘ แก้ไขเพิ่มเติมถึง (ฉบับที่ ๓) พ.ศ. ๒๕๖๑ ข้อ ๒๙ กำหนดให้คณะกรรมการติดตามและประเมินผลแผนพัฒนาท้องถิ่นมีอำนาจหน้าที่ในการ กำหนดแนวทาง วิธีการในการติดตามและประเมินผลแผนพัฒนา ดำเนินการติดตามและประเมินผลแผน เมื่อดำเนินการเสร็จแล้วรายงานผลและเสนอความเห็นซึ่งได้จากการติดตามและประเมินผลแผนพัฒนาต่อ ผู้บริหารท้องถิ่น เพื่อให้ผู้บริหารท้องถิ่นเสนอต่อสภาท้องถิ่น และคณะกรรมการพัฒนาท้องถิ่น พร้อมทั้ง ประकाผลการติดตามและประเมินผลแผนพัฒนาท้องถิ่นให้ประชาชนในท้องถิ่นทราบในที่เปิดเผยภายใน สิบห้าวันนับแต่วันรายงานผลและเสนอความเห็นดังกล่าว และต้องปิดประกาศไว้เป็นระยะเวลาไม่น้อยกว่า สามสิบวันโดยอย่างน้อยปีละหนึ่งครั้งภายในเดือนธันวาคมของทุกปี

การติดตามและประเมินผลแผนพัฒนาท้องถิ่นเป็นการติดตามและประเมินผลความสอดคล้อง และความสำเร็จของแผนพัฒนาท้องถิ่นขององค์กรปกครองส่วนท้องถิ่น และการติดตามและประเมินผล โครงการพัฒนาที่องค์กรปกครองส่วนท้องถิ่นได้ดำเนินการตามแผนดำเนินงาน ว่าเป็นไปตามเป้าหมาย การพัฒนาที่สอดคล้องกับกลยุทธ์ ซึ่งสามารถนำไปสู่การบรรลุวิสัยทัศน์ที่องค์กรปกครองส่วนท้องถิ่นกำหนด หรือไม่ และโครงการพัฒนานั้นประสบความสำเร็จตามกรอบการประเมินผลระดับใด การติดตามและ ประเมินผลแผนพัฒนาถือเป็นเครื่องมือที่จำเป็นในการปรับปรุงประสิทธิภาพของโครงการที่ดำเนินการอยู่ โดยที่การติดตาม หมายถึง กิจกรรมภายในโครงการซึ่งถูกออกแบบมาเพื่อให้ข้อมูลป้อนกลับเกี่ยวกับการดำเนิน โครงการ/กิจกรรม ปัญหาที่กำลังเผชิญอยู่ ประสิทธิภาพของวิธีการดำเนินงานให้ลุล่วง ค่าใช้จ่ายโครงการ/ กิจกรรมสูงเกินกว่าที่กำหนดไว้ กลุ่มเป้าหมายหลักของโครงการ/กิจกรรมไม่ได้รับประโยชน์หรือได้รับน้อยกว่า ที่ควรจะเป็น เกิดปัญหาในการควบคุมคุณภาพของการดำเนินงาน เสียเวลาในการตรวจสอบความขัดแย้งใน การปฏิบัติงานภายในหน่วยงานหรือระหว่างหน่วยงาน กลุ่มเป้าหมายที่ได้รับประโยชน์จากโครงการ/กิจกรรม การประเมินผล คือ การตรวจสอบผลการดำเนินงานในระหว่างที่กำลังดำเนินการหรือภายหลังที่การดำเนินการ สำเร็จเสร็จสิ้นไปแล้ว ซึ่งการประเมินผล เป็นสิ่งจำเป็นเช่นเดียวกับการติดตาม การประเมินผลแผนงานจะเป็น การบ่งชี้ว่าแผนงานที่กำหนดไว้ได้มีการปฏิบัติหรือไม่อย่างไร อันเป็นตัวชี้วัดว่าแผนงานที่ได้ดำเนินการไปแล้ว นั้นให้ผลเป็นอย่างไร นำไปสู่ความสำเร็จตามแผนงานที่กำหนดไว้หรือไม่ ซึ่งผลที่ได้จากการติดตามและ ประเมินผลถือว่าเป็นข้อมูลย้อนกลับที่สามารถนำไปใช้ในการปรับปรุงและตัดสินใจในการจัดทำแผนพัฒนา ท้องถิ่นต่อไป



การติดตามและประเมินผลแผนพัฒนาท้องถิ่นมีขั้นตอนในการดำเนินการดังนี้

ขั้นตอนที่ ๑ คณะกรรมการติดตามและประเมินผลแผนพัฒนาท้องถิ่นร่วมประชุมเพื่อกำหนดกรอบแนวทาง และวิธีการในการติดตามและประเมินผล แผนพัฒนาสามปีและประเมินผลโครงการพัฒนาตามแผนพัฒนาท้องถิ่น ดังนี้

๑.๑ การกำหนดกรอบ แนวทาง และวิธีการ ในการติดตามและประเมินผลแผนพัฒนาอาจกำหนดแนวทางในการติดตามและประเมินผลแผนพัฒนาท้องถิ่น ดังนี้

- (๑) ความสอดคล้อง (Relevance) ของยุทธศาสตร์ แผน และกลยุทธ์ที่กำหนด
- (๒) ความเพียงพอ (Adequacy) ของทรัพยากรเพื่อการดำเนินกิจกรรมของหน่วยงาน
- (๓) ความก้าวหน้า (Progress) กิจกรรมที่กำหนดไว้ตามแผน โดยมีการติดตามผล (Monitoring)
- (๔) ประสิทธิภาพ (Efficiency) เป็นการศึกษาความสัมพันธ์ระหว่างผลผลิตกับทรัพยากรที่ใช้โดยมีการประเมินประสิทธิภาพ (Efficiency Evaluation)
- (๕) ประสิทธิภาพ (Effectiveness) เป็นการศึกษาถึงผลที่ได้รับ (Effect)
- (๖) ผลลัพธ์และผลผลิต (Outcome and Output) เป็นการศึกษาผลประโยชน์ที่เกิดจากการทำกิจกรรมที่มีต่อกลุ่มเป้าหมายที่ได้รับบริการ และการประเมินผลผลิตที่เกิดขึ้นจากกิจกรรม
- (๗) การประเมินผลกระทบเป็นการศึกษาผลที่ได้รับรวบยอด (Overall Effect)

คณะกรรมการติดตามและประเมินผลแผนพัฒนาท้องถิ่น อาจนำแนวทางทั้งหมดที่กำหนดมาใช้หรืออาจเลือกใช้ในบางแนวทางในการติดตามและประเมินผลแผนพัฒนาท้องถิ่นก็ได้ โดยอย่างน้อยต้องสามารถประเมินความสอดคล้อง และสามารถวัดความสำเร็จหรือความก้าวหน้าของแผนพัฒนาท้องถิ่นได้ ทั้งนี้ขึ้นอยู่กับคณะกรรมการฯ จะพิจารณา

๑.๒ การกำหนดกรอบแนวทางและวิธีการในการติดตามและประเมินผลโครงการพัฒนาตามแผนพัฒนาท้องถิ่น อาจกำหนดแนวทางดังนี้

- (๑) การประเมินผลกระบวนการ (Process Evaluation) หรือ การประเมินประสิทธิภาพ (Efficiency Evaluation)
- (๒) การประเมินผลโครงการ (Project Evaluation) หรือการประเมินประสิทธิผล (Effectiveness Evaluation)
- (๓) การประเมินผลกระทบ (Impact Evaluation)

ขั้นตอนที่ ๒ คณะกรรมการติดตามและประเมินผลแผนพัฒนาท้องถิ่นดำเนินการติดตามและประเมินผลแผนพัฒนาท้องถิ่น ตามกรอบแนวทางและวิธีการที่กำหนด โดยสามารถติดตามและประเมินผลได้ตลอดระยะเวลาของแผนพัฒนาท้องถิ่น ขององค์กรปกครองส่วนท้องถิ่น

ขั้นตอนที่ ๓ คณะกรรมการติดตามและประเมินผลแผนพัฒนาท้องถิ่นดำเนินการติดตามและประเมินโครงการพัฒนาตามแผนพัฒนาท้องถิ่นตามกรอบแนวทางและวิธีการที่กำหนด โดยสามารถติดตามและประเมินผลได้ตั้งแต่ก่อนเริ่มโครงการพัฒนาตามแผนดำเนินงานจนสิ้นสุดโครงการฯ



ขั้นตอนที่ ๔ รายงานผลและเสนอความเห็นซึ่งได้จากการติดตามและประเมินผล แผนพัฒนาท้องถิ่นและผลการติดตามและประเมินโครงการพัฒนาตามแผนพัฒนาท้องถิ่นต่อผู้บริหารท้องถิ่น เพื่อให้ผู้บริหารท้องถิ่นเสนอต่อสภาท้องถิ่น และคณะกรรมการพัฒนาท้องถิ่น พร้อมทั้งประกาศผลการติดตามและประเมินผลแผนพัฒนาท้องถิ่นให้ประชาชนในท้องถิ่นทราบในที่เปิดเผยภายในสิบห้าวันนับแต่วันรายงานผลและเสนอความเห็นดังกล่าว และต้องปิดประกาศไว้เป็นระยะเวลาไม่น้อยกว่าสามสิบวันโดยอย่างน้อยปีละหนึ่งครั้งภายในเดือนธันวาคมของทุกปี

ขั้นตอนที่ ๕ คณะกรรมการติดตามและประเมินผลแผนพัฒนาท้องถิ่นอาจให้ความเห็นหรือข้อเสนอแนะในรายงานการติดตามและประเมินผลแผนพัฒนาท้องถิ่นและโครงการพัฒนาต่อผู้บริหารท้องถิ่น เพื่อให้ผู้บริหารท้องถิ่นเสนอต่อสภาท้องถิ่น คณะกรรมการพัฒนาท้องถิ่นและคณะกรรมการประสานแผนพัฒนาท้องถิ่นระดับจังหวัดได้

๒. ระเบียบ วิธีการในการติดตามและประเมินผลยุทธศาสตร์การพัฒนา

มีองค์ประกอบที่สำคัญ ๓ ประการ คือ

๒.๑ ผู้เข้าร่วมติดตามและประเมินผล ได้แก่ คณะกรรมการติดตามและประเมินผล ผู้รับผิดชอบการจัดทำยุทธศาสตร์การพัฒนา ประชาชนในท้องถิ่นที่ได้รับการแต่งตั้ง ผู้มีส่วนได้เสียในท้องถิ่นนั้นๆ

๒.๒ เครื่องมือที่ใช้สำหรับการติดตามประเมินผล เพื่อใช้ในการรวบรวมข้อมูลยุทธศาสตร์ที่ได้กำหนดขึ้นซึ่งมีผลต่อการพัฒนาท้องถิ่น ข้อมูลดังกล่าวอาจเป็นได้ทั้งข้อมูลเชิงปริมาณ และข้อมูลเชิงคุณภาพ ความจำเป็นสำคัญในการนำมาหาค่าผลของประโยชน์ที่ได้รับจากยุทธศาสตร์ อาจเป็นแบบสอบถามแบบสัมภาษณ์ แบบทดสอบ แบบวัดความรู้ แบบบันทึกข้อมูล แบบวัดความรู้ แบบบันทึกการสังเกต แบบตรวจสอบ บันทึกการรายการ เพื่อนำไปวิเคราะห์ทางสถิติ หรือการหาผลสัมฤทธิ์โดยรูปแบบต่างๆ ที่สอดคล้องกับบริบทของท้องถิ่นนั้นๆ

๒.๓ กรรมวิธี อันได้แก่ วิธีการที่จะดำเนินการติดตามและประเมินผล จะต้องศึกษาเอกสารที่เกี่ยวข้องกับยุทธศาสตร์ ซึ่งเป็นการตรวจดูเอกสารหลักฐานต่างๆ ที่เป็นทรัพย์สินขององค์กรปกครองส่วนท้องถิ่นที่เกี่ยวข้องกับการพัฒนาท้องถิ่น เอกสารการเบิกจ่ายงบประมาณ เช่น ถนน แม่น้ำ ลำคลอง ครุภัณฑ์ที่ดินและสิ่งก่อสร้างต่างๆ กลุ่มผลประโยชน์ต่างๆ เพื่อตรวจสอบว่าดำเนินการให้เป็นไปตามวัตถุประสงค์และได้รับผลตามที่ตั้งไว้หรือไม่ ทรัพย์สินต่างๆ มีอยู่จริงหรือไม่ สภาพของทรัพย์สินนั้นเป็นอย่างไร เป็นต้น ซึ่งการกำหนดวิธีการเช่นนี้ต้องมีการเก็บข้อมูล วิเคราะห์ข้อมูล (Data analysis) ด้วย

การนำแผนพัฒนาท้องถิ่นไปสู่การปฏิบัติและการติดตามประเมินผล โดยมีการกำหนดองค์กรที่รับผิดชอบ วิธีการติดตาม และช่วงเวลาในการติดตามและประเมินผล ดังนี้ องค์กรรับผิดชอบในการติดตามและประเมินผล ซึ่งตามระเบียบกระทรวงมหาดไทย ว่าด้วยการจัดทำแผนพัฒนาขององค์กรปกครองส่วนท้องถิ่น พ.ศ. ๒๕๔๘ แก้ไขเพิ่มเติมถึง (ฉบับที่ ๓) พ.ศ. ๒๕๖๑ หมวด ๖ ข้อ ๒๘ กำหนดให้ผู้บริหารท้องถิ่นแต่งตั้งคณะกรรมการติดตามและประเมินผลแผนพัฒนาท้องถิ่น ประกอบด้วย

- | | |
|---|------------|
| (๑) สมาชิกสภาท้องถิ่นที่สภาท้องถิ่นคัดเลือก | จำนวนสามคน |
| (๒) ผู้แทนประชาคมท้องถิ่นที่ประชาคมท้องถิ่นคัดเลือก | จำนวนสองคน |
| (๓) ผู้แทนหน่วยงานที่เกี่ยวข้องที่ผู้บริหารท้องถิ่นคัดเลือก | จำนวนสองคน |
| (๔) หัวหน้าส่วนการบริหารที่คัดเลือกกันเอง | จำนวนสองคน |
| (๕) ผู้ทรงคุณวุฒิที่ผู้บริหารท้องถิ่นคัดเลือก | จำนวนสองคน |



โดยให้คณะกรรมการเลือกกรรมการหนึ่งคนทำหน้าที่ประธานคณะกรรมการ และกรรมการอีกหนึ่งคนทำหน้าที่เลขานุการของคณะกรรมการ กรรมการข้อ ๒๘ ให้มีวาระอยู่ในตำแหน่งคราวละสี่ปี และอาจได้รับการคัดเลือกอีกได้ โดยมีอำนาจหน้าที่ ตามระเบียบฯ ข้อ ๒๙ ดังนี้

(๑) กำหนดแนวทาง วิธีการในการติดตามและประเมินผลแผนพัฒนา

(๒) ดำเนินการติดตามและประเมินผลแผนพัฒนา

(๓) รายงานผลและเสนอความเห็นซึ่งได้จากการติดตามและประเมินผลแผนพัฒนาต่อผู้บริหารท้องถิ่น เพื่อให้ผู้บริหารท้องถิ่นเสนอต่อสภาท้องถิ่น และคณะกรรมการพัฒนาท้องถิ่น พร้อมทั้งประกาศผลการติดตามและประเมินผลแผนพัฒนาท้องถิ่นให้ประชาชนในท้องถิ่นทราบในที่เปิดเผยภายในสิบห้าวันนับแต่วันรายงานผลและเสนอความเห็นดังกล่าว และต้องปิดประกาศไว้เป็นระยะเวลาไม่น้อยกว่าสามสิบวันโดยอย่างน้อยปีละหนึ่งครั้งภายในเดือนธันวาคมของทุกปี

(๔) แต่งตั้งคณะอนุกรรมการหรือคณะทำงานเพื่อช่วยปฏิบัติงานตามที่เห็นสมควร ทั้งนี้ ยังได้กำหนดไว้ในระเบียบฯ

ข้อ ๓๐ องค์กรปกครองส่วนท้องถิ่นอาจมอบให้หน่วยงานหรือบุคคลภายนอกดำเนินการหรือร่วมดำเนินการติดตามและประเมินผลแผนพัฒนาได้ โดยมีขั้นตอนดำเนินการ ดังนี้

(๑) คณะกรรมการติดตามและประเมินผลแผนพัฒนาท้องถิ่นจัดทำร่างข้อกำหนด ขอบข่าย และรายละเอียดของงานที่จะมอบหมายให้หน่วยงานหรือบุคคลภายนอกดำเนินการ เพื่อเสนอผู้บริหารท้องถิ่น

(๒) ผู้บริหารท้องถิ่นพิจารณาอนุมัติข้อกำหนด ขอบข่ายและรายละเอียดของงาน

(๓) หน่วยงานหรือบุคคลภายนอกดำเนินการหรือร่วมดำเนินการติดตามและประเมินผล

(๔) ให้หน่วยงานหรือบุคคลภายนอกที่ดำเนินการหรือร่วมดำเนินการติดตามและประเมินผล รายงานผลการดำเนินการซึ่งได้จากการติดตาม และประเมินผลต่อคณะกรรมการติดตามและประเมินผล เพื่อประเมินผลการรายงานผลเสนอความเห็นผู้บริหารท้องถิ่น

(๕) ผู้บริหารท้องถิ่นเสนอผลการติดตามและประเมินผลต่อสภาท้องถิ่น และคณะกรรมการพัฒนาท้องถิ่น พร้อมทั้งประกาศผลการติดตามและประเมินผลแผนพัฒนาท้องถิ่น ให้ประชาชนในท้องถิ่นทราบในที่เปิดเผยภายในสิบห้าวันนับแต่วันที่ผู้บริหารท้องถิ่นเสนอผลการติดตามและประเมินผลดังกล่าว และต้องปิดประกาศไว้เป็นระยะเวลาไม่น้อยกว่าสามสิบวันโดยอย่างน้อยปีละหนึ่งครั้งภายในเดือนธันวาคมของทุกปี



๓. แนวทางการพิจารณาการติดตามและประเมินผลแผนพัฒนาท้องถิ่นตามระเบียบกระทรวงมหาดไทย ว่าด้วยการจัดทำแผนพัฒนาขององค์กรปกครองส่วนท้องถิ่น พ.ศ. ๒๕๔๘ แก้ไขเพิ่มเติมถึง (ฉบับที่ ๓) พ.ศ. ๒๕๖๑

เป็นแบบที่กำหนดให้คณะกรรมการติดตามและประเมินผลแผนพัฒนาท้องถิ่น ดำเนินการให้คะแนนตามเกณฑ์ที่กำหนดไว้ ซึ่งเป็นส่วนหนึ่งของการติดตามและประเมินผลแผนพัฒนา โดยดำเนินการให้แล้วเสร็จภายในหกสิบวัน นับแต่วันที่ประกาศใช้งบประมาณรายจ่าย มีรายละเอียด ดังนี้

๑. แนวทางการพิจารณาการติดตามและประเมินผลยุทธศาสตร์เพื่อความสอดคล้องแผนพัฒนาท้องถิ่น ประกอบด้วย

๑.๑ ข้อมูลสภาพทั่วไปและข้อมูลพื้นฐานขององค์กรปกครองส่วนท้องถิ่น ๒๐ คะแนน

๑.๒ การวิเคราะห์สถานการณ์และศักยภาพ ๒๐ คะแนน

๑.๓ ยุทธศาสตร์ ๖๐ คะแนน ประกอบด้วย

(๑) ยุทธศาสตร์ขององค์กรปกครองส่วนท้องถิ่น ๑๐ คะแนน

(๒) ยุทธศาสตร์ขององค์กรปกครองส่วนท้องถิ่นในเขตจังหวัด ๑๐ คะแนน

(๓) ยุทธศาสตร์จังหวัด ๑๐ คะแนน

(๔) วิสัยทัศน์ ๕ คะแนน

(๕) กลยุทธ์ ๕ คะแนน

(๖) เป้าประสงค์ของแต่ละประเด็นกลยุทธ์ ๕ คะแนน

(๗) จุดยืนทางยุทธศาสตร์ ๕ คะแนน

(๘) แผนงาน ๕ คะแนน

(๙) ความเชื่อมโยงของยุทธศาสตร์ในภาพรวม ๕ คะแนน

คะแนนรวม ๑๐๐ คะแนน เกณฑ์ที่ควรได้เพื่อให้เกิดความสอดคล้องและขับเคลื่อนการพัฒนาท้องถิ่นขององค์กรปกครองส่วนท้องถิ่น ไม่น้อยกว่าร้อยละ ๘๐ (๘๐ คะแนน)



๒. แนวทางการพิจารณาการติดตามและประเมินผลโครงการเพื่อความสอดคล้องแผนพัฒนาท้องถิ่น ประกอบด้วย

- ๒.๑ การสรุปสถานการณ์การพัฒนา ๑๐ คะแนน
 - ๒.๒ การประเมินผลการนำแผนพัฒนาท้องถิ่นไปปฏิบัติในเชิงปริมาณ ๑๐ คะแนน
 - ๒.๓ การประเมินผลการนำแผนพัฒนาท้องถิ่นไปปฏิบัติในเชิงคุณภาพ ๑๐ คะแนน
 - ๒.๔ แผนงานและยุทธศาสตร์การพัฒนา ๑๐ คะแนน
 - ๒.๕ โครงการพัฒนา ๖๐ คะแนน ประกอบด้วย
 - (๑) ความชัดเจนของชื่อโครงการ ๕ คะแนน
 - (๒) กำหนดวัตถุประสงค์สอดคล้องกับโครงการ ๕ คะแนน
 - (๓) เป้าหมาย (ผลผลิตของโครงการ) มีความชัดเจนนำไปสู่การตั้งงบประมาณได้ถูกต้อง ๕ คะแนน
 - (๔) โครงการมีความสอดคล้องกับแผนยุทธศาสตร์ชาติ ๒๐ ปี ๕ คะแนน
 - (๕) เป้าหมาย (ผลผลิตของโครงการ) มีความสอดคล้องกับแผนพัฒนาเศรษฐกิจและสังคมแห่งชาติ ฉบับที่ ๑๒ ๕ คะแนน
 - (๖) โครงการมีความสอดคล้องกับ Thailand ๔.๐ ๕ คะแนน
 - (๗) โครงการสอดคล้องกับยุทธศาสตร์จังหวัด ๕ คะแนน
 - (๘) โครงการแก้ไขปัญหาความยากจนหรือการเสริมสร้างให้ประเทศชาติมั่นคง มั่งคั่ง ยั่งยืน ภายใต้หลักประชารัฐ ๕ คะแนน
 - (๙) งบประมาณ มีความสอดคล้องกับเป้าหมาย (ผลผลิตของโครงการ) ๕ คะแนน
 - (๑๐) มีการประมาณการราคาถูกต้องตามหลักวิธีการงบประมาณ ๕ คะแนน
 - (๑๑) มีการกำหนดตัวชี้วัด (KPI) และสอดคล้องกับวัตถุประสงค์และผลที่คาดว่าจะได้รับ ๕ คะแนน
 - (๑๒) ผลที่คาดว่าจะได้รับ สอดคล้องกับวัตถุประสงค์ ๕ คะแนน
- คะแนนรวม ๑๐๐ คะแนน เกณฑ์ที่ควรได้เพื่อให้เกิดความสอดคล้องและขับเคลื่อนการพัฒนาท้องถิ่นขององค์กรปกครองส่วนท้องถิ่น ไม่ควรน้อยกว่าร้อยละ ๘๐ (๘๐ คะแนน)



๓. แนวทางการพิจารณาการติดตามและประเมินผลยุทธศาสตร์เพื่อความสอดคล้องแผนพัฒนาท้องถิ่น (พ.ศ. ๒๕๖๖-๒๕๗๐) ของเทศบาลตำบลบางจะเกร็ง

ประเด็นการพิจารณา	คะแนน
๑. ข้อมูลสภาพทั่วไปและข้อมูลพื้นฐานขององค์กรปกครองส่วนท้องถิ่น	๒๐
๒. การวิเคราะห์สภาพการณ์และศักยภาพ	๒๐
๓. ยุทธศาสตร์ ประกอบด้วย	๖๐
๓.๑ ยุทธศาสตร์ขององค์กรปกครองส่วนท้องถิ่น	(๑๐)
๓.๒ ยุทธศาสตร์ขององค์กรปกครองส่วนท้องถิ่นในเขตจังหวัด	(๑๐)
๓.๓ ยุทธศาสตร์จังหวัด	(๑๐)
๓.๔ วิสัยทัศน์	(๕)
๓.๕ กลยุทธ์	(๕)
๓.๖ เป้าประสงค์ของแต่ละประเด็นกลยุทธ์	(๕)
๓.๗ จุดยืนทางยุทธศาสตร์	(๕)
๓.๘ แผนงาน	(๕)
๓.๙ ความเชื่อมโยงของยุทธศาสตร์ในภาพรวม	(๕)
รวมคะแนน	๑๐๐



๔. แนวทางเบื้องต้นในการให้คะแนนแนวทางการพิจารณาการติดตามและประเมินผลยุทธศาสตร์ เพื่อความสอดคล้องแผนพัฒนาท้องถิ่น (พ.ศ. ๒๕๖๖-๒๕๗๐) ของเทศบาลตำบลบางจะเกร็ง

ประเด็นการพิจารณา	รายละเอียดหลักเกณฑ์	คะแนนเต็ม	คะแนนที่ได้
๑. ข้อมูลสภาพทั่วไปและข้อมูลพื้นฐานขององค์กรปกครองส่วนท้องถิ่น	ควรประกอบด้วยข้อมูลดังนี้ (๑) ข้อมูลเกี่ยวกับด้านกายภาพ เช่น ที่ตั้งของหมู่บ้าน/ชุมชน/ตำบล ลักษณะลักษณะภูมิประเทศ ลักษณะภูมิอากาศ ลักษณะของดิน ลักษณะของแหล่งน้ำ ลักษณะของไม้/ป่าไม้ ฯลฯ ด้านการเมือง/การปกครอง เช่น เขตการปกครอง การเลือกตั้ง ฯลฯ	๒๐ (๓)	
	(๒) ข้อมูลเกี่ยวกับด้านการเมือง/การปกครอง เช่น เขตการปกครอง การเลือกตั้ง ฯลฯ ประชากร เช่น ข้อมูลเกี่ยวกับจำนวนประชากร และช่วงอายุและจำนวนประชากร ฯลฯ	(๒)	
	(๓) ข้อมูลเกี่ยวกับสภาพทางสังคม เช่น การศึกษา สาธารณสุข อาชญากรรม ยาเสพติด การสังคมสงเคราะห์ ฯลฯ	(๒)	
	(๔) ข้อมูลเกี่ยวกับระบบบริการพื้นฐาน เช่น การคมนาคมขนส่ง การไฟฟ้า การประปา โทรศัพท์ ฯลฯ	(๒)	
	(๕) ข้อมูลเกี่ยวกับระบบเศรษฐกิจ เช่น การเกษตร การประมง การปศุสัตว์ การบริการ การท่องเที่ยว อุตสาหกรรม การพาณิชย์/กลุ่มอาชีพ แรงงาน ฯลฯ	(๒)	
	(๖) ข้อมูลเกี่ยวกับศาสนา ประเพณี วัฒนธรรม เช่น การนับถือศาสนา ประเพณีและงานประจำปี ภูมิปัญญาท้องถิ่น ภาษาถิ่น สินค้าพื้นเมือง และของที่ระลึก ฯลฯ และอื่นๆ	(๒)	
	(๗) ข้อมูลเกี่ยวกับทรัพยากรธรรมชาติ เช่น น้ำ ป่าไม้ ภูเขา คุณภาพของทรัพยากรธรรมชาติ ฯลฯ	(๒)	
	(๘) การสำรวจและจัดเก็บข้อมูลเพื่อการจัดทำแผนพัฒนาท้องถิ่นหรือการใช้ข้อมูล จปฐ.	(๒)	
	(๙) การประชุมประชาคมท้องถิ่น รูปแบบ วิธีการ และการดำเนินการประชุมประชาคมท้องถิ่น โดยใช้กระบวนการร่วมคิด ร่วมทำ ร่วมตัดสินใจ ร่วมตรวจสอบ ร่วมรับประโยชน์ ร่วมแก้ปัญหาปรึกษาหารือ แลกเปลี่ยนเรียนรู้ เพื่อแก้ปัญหาสำหรับการพัฒนาท้องถิ่นตามอำนาจหน้าที่ขององค์กรปกครองส่วนท้องถิ่น	(๓)	
๒. การวิเคราะห์สถานการณ์และศักยภาพ	ควรประกอบด้วยข้อมูลดังนี้ (๑) การวิเคราะห์ที่ครอบคลุมความเชื่อมโยง ความสอดคล้องยุทธศาสตร์จังหวัด ยุทธศาสตร์การพัฒนาขององค์กรปกครองส่วนท้องถิ่นในเขตจังหวัด ยุทธศาสตร์ขององค์กรปกครองส่วนท้องถิ่น นโยบายของผู้บริหารท้องถิ่น รวมถึงความเชื่อมโยงแผนยุทธศาสตร์ชาติ ๒๐ ปี แผนพัฒนาเศรษฐกิจและสังคมแห่งชาติ และ Thailand ๔.๐	๒๐ (๕)	
	(๒) การวิเคราะห์การใช้ผังเมืองรวมหรือผังเมืองเฉพาะและการบังคับใช้ผลของการบังคับใช้ สภาพการณ์ที่เกิดขึ้นต่อการพัฒนาท้องถิ่น	(๓)	



ประเด็นการพิจารณา	รายละเอียดหลักเกณฑ์	คะแนนเต็ม	คะแนนที่ได้	
๒. การวิเคราะห์ สถานการณ์และศักยภาพ (ต่อ)	(๓) การวิเคราะห์ทางสังคม เช่น ด้านแรงงาน การศึกษา สาธารณสุข ความยากจน อาชญากรรม ปัญหายาเสพติด เทคโนโลยี จารีต ประเพณี วัฒนธรรม ภูมิปัญญาท้องถิ่น เป็นต้น	(๓)		
	(๔) การวิเคราะห์ทางเศรษฐกิจ ข้อมูลด้านรายได้ครัวเรือน การส่งเสริม อาชีพ กลุ่มอาชีพ กลุ่มทางสังคม การพัฒนาอาชีพและกลุ่มต่างๆ สภาพทางเศรษฐกิจและความเป็นอยู่ทั่วไป เป็นต้น	(๓)		
	(๕) การวิเคราะห์สิ่งแวดล้อม พื้นที่สีเขียว ธรรมชาติต่างๆ ทางภูมิศาสตร์ กระบวนการหรือสิ่งที่เกิดขึ้น การประดิษฐ์ที่มีผลต่อสิ่งแวดล้อมและการพัฒนา	(๓)		
	(๖) ผลการวิเคราะห์ศักยภาพเพื่อประเมินสถานภาพการพัฒนาในปัจจุบันและโอกาสการพัฒนาในอนาคตของท้องถิ่น ด้วยเทคนิค SWOT Analysis ที่อาจส่งผลต่อการดำเนินงานได้แก่ S-Strength (จุดแข็ง) W-Weakness (จุดอ่อน) O-Opportunity (โอกาส) และT-Threat (อุปสรรค)	(๓)		
๓. ยุทธศาสตร์	๓.๑ ยุทธศาสตร์ของ องค์กรปกครองส่วน ท้องถิ่น	ควรประกอบด้วยข้อมูลดังนี้ สอดคล้องกับสภาพสังคม เศรษฐกิจ สิ่งแวดล้อมของท้องถิ่น ประเด็นปัญหาการพัฒนาและแนวทางการพัฒนาที่สอดคล้องกับยุทธศาสตร์ของ องค์กรปกครองส่วนท้องถิ่น และเชื่อมโยงหลักปรัชญา แผนยุทธศาสตร์ชาติ ๒๐ ปี แผนพัฒนาเศรษฐกิจและสังคมแห่งชาติ และ Thailand ๔.๐	๖๐ (๑๐)	
	๓.๒ ยุทธศาสตร์ของ องค์กรปกครองส่วน ท้องถิ่นในเขตจังหวัด	สอดคล้องและเชื่อมโยงกับสภาพสังคม เศรษฐกิจ สิ่งแวดล้อมของ ท้องถิ่น และยุทธศาสตร์จังหวัด และเชื่อมโยงหลักปรัชญา แผนยุทธศาสตร์ชาติ ๒๐ ปี แผนพัฒนาเศรษฐกิจและสังคมแห่งชาติ และ Thailand ๔.๐	(๑๐)	
	๓.๓ ยุทธศาสตร์จังหวัด	สอดคล้องกับยุทธศาสตร์พัฒนากลุ่มจังหวัด ยุทธศาสตร์พัฒนาภาค แผนพัฒนาเศรษฐกิจและสังคมแห่งชาติ แผนการบริหารราชการแผ่นดิน นโยบาย/ยุทธศาสตร์ คสช. และนโยบายรัฐบาลหลักปรัชญา แผนยุทธศาสตร์ชาติ ๒๐ ปี และ Thailand ๔.๐	(๑๐)	



ประเด็นการพิจารณา	รายละเอียดหลักเกณฑ์	คะแนนเต็ม	คะแนนที่ได้
๓. ยุทธศาสตร์ (ต่อ) ๓.๔ วิสัยทัศน์	วิสัยทัศน์ ซึ่งมีลักษณะแสดงสถานภาพที่องค์กรปกครองส่วนท้องถิ่นต้องการจะเป็นหรือบรรลุถึงอนาคตอย่างชัดเจน สอดคล้องกับโอกาสและศักยภาพที่เป็นลักษณะเฉพาะขององค์กรปกครองส่วนท้องถิ่น และสัมพันธ์กับโครงการพัฒนาท้องถิ่น	(๕)	
๓.๕ กลยุทธ์	แสดงให้เห็นช่องทาง วิธีการ ภารกิจหรือสิ่งที่ต้องทำตามอำนาจหน้าที่ขององค์กรปกครองส่วนท้องถิ่นที่จะนำไปสู่การบรรลุวิสัยทัศน์ หรือแสดงให้เห็นถึงความชัดเจนในสิ่งที่จะดำเนินการให้บรรลุวิสัยทัศน์นั้น	(๕)	
๓.๖ เป้าประสงค์ของแต่ละประเด็นกลยุทธ์	เป้าประสงค์ของแต่ละประเด็นกลยุทธ์มีความสอดคล้องและสนับสนุนต่อกิจกรรมที่จะเกิดขึ้น มุ่งหมายสิ่งหนึ่งสิ่งใดที่ชัดเจน	(๕)	
๓.๗ จุดยืนทางยุทธศาสตร์ (Positioning)	ความมุ่งมั่นอันแน่วแน่ในการวางแผนพัฒนาท้องถิ่น เพื่อให้บรรลุวิสัยทัศน์ขององค์กรปกครองส่วนท้องถิ่น ซึ่งเกิดจากศักยภาพของพื้นที่จริง ที่จะนำไปสู่ผลสำเร็จทางยุทธศาสตร์	(๕)	
๓.๘ แผนงาน	แผนงานหรือจุดมุ่งหมายเพื่อการพัฒนาในอนาคต กำหนดจุดมุ่งหมายในเรื่องใดเรื่องหนึ่งหรือแผนงานที่เกิดจากเป้าประสงค์ ตัวชี้วัด ค่าเป้าหมาย กลยุทธ์จุดยืนทางยุทธศาสตร์และยุทธศาสตร์ขององค์กรปกครองส่วนท้องถิ่นที่มีความชัดเจน นำไปสู่การจัดทำโครงการพัฒนาท้องถิ่นในแผนพัฒนาท้องถิ่นโดยระบุแผนงานและความเชื่อมโยงดังกล่าว	(๕)	
๓.๙ ความเชื่อมโยงของยุทธศาสตร์ในภาพรวม	ความเชื่อมโยงองค์รวมที่นำไปสู่การพัฒนาท้องถิ่นที่เกิดผลผลิต/โครงการจากแผนยุทธศาสตร์ชาติ ๒๐ ปี แผนพัฒนาเศรษฐกิจและสังคมแห่งชาติ ฉบับที่ ๑๒ Thailand ๔.๐ แผนพัฒนาภาค/แผนพัฒนาภูมิภาค/จังหวัด/แผนพัฒนาจังหวัด ยุทธศาสตร์การพัฒนาขององค์กรปกครองส่วนท้องถิ่นในเขตจังหวัดและยุทธศาสตร์ขององค์กรปกครองส่วนท้องถิ่น	(๕)	
รวมคะแนน		๑๐๐	



๕. แนวทางการพิจารณาการติดตามและประเมินผลโครงการเพื่อความสอดคล้องแผนพัฒนาท้องถิ่น (พ.ศ. ๒๕๖๖-๒๕๗๐) ของเทศบาลตำบลบางจะเกร็ง

ประเด็นการพิจารณา	คะแนน
๑. การสรุปสถานการณ์การพัฒนา	๑๐
๒. การประเมินผลการนำแผนพัฒนาท้องถิ่นไปปฏิบัติในเชิงปริมาณ	๑๐
๓. การประเมินผลการนำแผนพัฒนาท้องถิ่นไปปฏิบัติในเชิงคุณภาพ	๑๐
๔. แผนงานและยุทธศาสตร์การพัฒนา	๑๐
๕. โครงการพัฒนา ประกอบด้วย	๖๐
๕.๑ ความชัดเจนของชื่อโครงการ	(๕)
๕.๒ กำหนดวัตถุประสงค์สอดคล้องกับโครงการ	(๕)
๕.๓ เป้าหมาย (ผลผลิตของโครงการ) มีความชัดเจนนำไปสู่การตั้งงบประมาณได้ถูกต้อง	(๕)
๕.๔ โครงการมีความสอดคล้องกับแผนยุทธศาสตร์ชาติ ๒๐ ปี	(๕)
๕.๕ เป้าหมาย (ผลผลิตของโครงการ) มีความสอดคล้องกับแผนพัฒนาเศรษฐกิจและสังคมแห่งชาติ	(๕)
๕.๖ โครงการมีความสอดคล้องกับ Thailand ๔.๐	(๕)
๕.๗ โครงการสอดคล้องกับยุทธศาสตร์จังหวัด	(๕)
๕.๘ โครงการแก้ไขปัญหาความยากจนหรือการเสริมสร้างให้ประเทศชาติมั่นคง มั่งคั่ง ยั่งยืน ภายใต้อำเภอประชารัฐ	(๕)
๕.๙ งบประมาณ มีความสอดคล้องกับเป้าหมาย (ผลผลิตของโครงการ)	(๕)
๕.๑๐ มีการประมาณการราคาถูกต้องตามหลักวิธีการงบประมาณ	(๕)
๕.๑๑ มีการกำหนดตัวชี้วัด (KPI) และสอดคล้องกับวัตถุประสงค์และผลที่คาดว่าจะได้รับ	(๕)
๕.๑๒ ผลที่คาดว่าจะได้รับ สอดคล้องกับวัตถุประสงค์	(๕)
รวมคะแนน	๑๐๐



๖. แนวทางเบื้องต้นในการให้คะแนนแนวทางการพิจารณาการติดตามและประเมินผลโครงการเพื่อความสอดคล้องแผนพัฒนา (พ.ศ. ๒๕๖๖-๒๕๗๐) ของเทศบาลตำบลบางจะเกร็ง

ประเด็นการพิจารณา	รายละเอียดหลักเกณฑ์	คะแนนเต็ม	คะแนนที่ได้
๑. การสรุปสถานการณ์การพัฒนา	เป็นการวิเคราะห์กรอบการจัดทำยุทธศาสตร์ขององค์กรปกครองส่วนท้องถิ่น (ใช้การวิเคราะห์ SWOT Analysis/Demand (Demand Analysis)/Global Demand และ Trend ปัจจัยและสถานการณ์การเปลี่ยนแปลงที่มีผลต่อการพัฒนา อย่างน้อยต้องประกอบด้วย การวิเคราะห์ศักยภาพด้านเศรษฐกิจ, ด้านสังคม, ด้านทรัพยากรธรรมชาติและสิ่งแวดล้อม)	๑๐	
๒. การประเมินผลการนำแผนพัฒนาท้องถิ่นไปปฏิบัติในเชิงปริมาณ	๑) การควบคุมที่มีการใช้ตัวเลขต่างๆ เพื่อนำมาใช้วัดผลในเชิงปริมาณ เช่น การวัดจำนวนโครงการ กิจกรรม งานต่างๆ ก็คือผลผลิตนั้นเองว่าเป็นไปตามที่ตั้งเป้าหมายเอาไว้หรือไม่จำนวนที่ดำเนินการจริงตามที่ได้กำหนดไว้เท่าไร จำนวนที่ไม่สามารถดำเนินการได้มีจำนวนเท่าไรสามารถอธิบายได้ตามหลักประสิทธิภาพ (Efficiency) ของการพัฒนาท้องถิ่นตามอำนาจหน้าที่ที่ได้กำหนดไว้ ๒) วิเคราะห์ผลกระทบ/สิ่งที่กระทบ (Impact) โครงการที่ดำเนินการในเชิงปริมาณ (Quantitative)	๑๐	
๓. การประเมินผลการนำแผนพัฒนาท้องถิ่นไปปฏิบัติในเชิงคุณภาพ	๑) การประเมินประสิทธิผลของแผนพัฒนาในเชิงคุณภาพคือการนำเอาเทคนิคต่างๆ มาใช้เพื่อวัดว่าภารกิจ โครงการ กิจกรรม งานต่างๆ ที่ดำเนินการในพื้นที่นั้นๆ ตรงต่อความต้องการของประชาชนหรือไม่ และเป็นไปตามอำนาจหน้าที่หรือไม่ ประชาชนพึงพอใจหรือไม่ สิ่งของวัสดุ ครุภัณฑ์ การดำเนินการต่างๆ มีสภาพหรือลักษณะถูกต้อง คงทนถาวร สามารถใช้ได้ตามวัตถุประสงค์หรือไม่ ซึ่งเป็นไปตามหลักประสิทธิผล (Effectiveness) ผลการปฏิบัติราชการที่บรรลุวัตถุประสงค์และเป้าหมายของแผนการปฏิบัติราชการตามที่ได้รับงบประมาณมาดำเนินการ รวมถึงสามารถเทียบเคียงกับส่วนราชการหรือหน่วยงาน ๒) วิเคราะห์ผลกระทบ/สิ่งที่กระทบ (Impact) โครงการที่ดำเนินการในเชิงคุณภาพ (Qualitative)	๑๐	
๔. แผนงานและยุทธศาสตร์การพัฒนา	๑) วิเคราะห์แผนงาน งาน ที่เกิดจากด้านต่างๆ มีความสอดคล้องกับยุทธศาสตร์ขององค์กรปกครองส่วนท้องถิ่นในมิติต่างๆ จนนำไปสู่การจัดทำโครงการพัฒนาท้องถิ่นโดยใช้ SWOT Analysis/Demand (Demand Analysis)/Global Demand/Trend หรือหลักการบูรณาการ (Integration) กับองค์กรปกครองส่วนท้องถิ่นที่มีพื้นที่ติดต่อกัน ๒) วิเคราะห์แผนงาน งาน ที่เกิดจากด้านต่างๆ ที่สอดคล้องกับการแก้ไขปัญหาความยากจน หลักปรัชญา	๑๐	



ประเด็นการพิจารณา	รายละเอียดหลักเกณฑ์	คะแนนเต็ม	คะแนนที่ได้
๕. โครงการพัฒนา	ควรประกอบด้วยข้อมูลดังนี้	๖๐	
๕.๑ ความชัดเจนของชื่อโครงการ	เป็นโครงการที่มีวัตถุประสงค์สนองต่อแผนยุทธศาสตร์การพัฒนาขององค์กรปกครองส่วนท้องถิ่นและดำเนินการเพื่อให้การพัฒนาบรรลุตามวิสัยทัศน์ขององค์กรปกครองส่วนท้องถิ่นที่กำหนดไว้ ชื่อโครงการมีความชัดเจน มุ่งไปเรื่องใดเรื่องหนึ่ง อ่านแล้วเข้าใจได้ว่าจะพัฒนาอะไรในอนาคต	(๕)	
๕.๒ กำหนดวัตถุประสงค์ สอดคล้องกับโครงการ	มีวัตถุประสงค์ชัดเจน (clear objective) โครงการต้องกำหนดวัตถุประสงค์ สอดคล้องกับความเป็นมาของโครงการ สอดคล้องกับหลักการและเหตุผล วิธีการดำเนินงานต้องสอดคล้องกับวัตถุประสงค์ ความเป็นไปได้ชัดเจน มีลักษณะเฉพาะเจาะจง	(๕)	
๕.๓ เป้าหมาย (ผลผลิตของโครงการ) มีความชัดเจนนำไปสู่การตั้งงบประมาณได้ถูกต้อง	สภาพที่อยากให้เกิดขึ้นในอนาคตเป็นทิศทางที่ต้องไปให้ถึงเป้าหมายต้องชัดเจน สามารถระบุจำนวนเท่าไร กลุ่มเป้าหมายคืออะไร มีผลผลิตอย่างไร กลุ่มเป้าหมาย พื้นที่ดำเนินงาน และระยะเวลาดำเนินงานอธิบายให้ชัดเจนว่าโครงการนี้จะทำที่ไหน เริ่มต้นในช่วงเวลาใดและจบลงเมื่อไร ใครคือกลุ่มเป้าหมายของโครงการ หากกลุ่มเป้าหมายมีหลายกลุ่ม ให้บอกชัดเจนไปว่าใครคือกลุ่มเป้าหมายหลัก ใครคือกลุ่มเป้าหมายรอง	(๕)	
๕.๔ โครงการมีความสอดคล้องกับแผนยุทธศาสตร์ ๒๐ ปี	โครงการสอดคล้องกับ (๑) ความมั่นคง (๒) การสร้างความสามารถในการแข่งขัน (๓) การพัฒนาและเสริมสร้างศักยภาพคน (๔) การสร้างโอกาสความเสมอภาคและเท่าเทียมกันทางสังคม (๕) การสร้างการเติบโตบนคุณภาพชีวิตที่เป็นมิตรต่อสิ่งแวดล้อม (๖) การปรับสมดุลและพัฒนาระบบการบริหารจัดการภาครัฐ เพื่อให้เกิดความมั่นคง มั่งคั่ง ยั่งยืน	(๕)	
๕.๕ เป้าหมาย (ผลผลิตของโครงการ) มีความสอดคล้องกับแผนพัฒนาเศรษฐกิจและสังคมแห่งชาติ	โครงการมีความสอดคล้องกับแผนพัฒนาเศรษฐกิจและสังคมแห่งชาติ ฉบับที่ ๑๒ โดย (๑) ยึดหลักปรัชญาของเศรษฐกิจพอเพียง (๒) ยึดคนเป็นศูนย์กลางการพัฒนา (๓) ยึดวิสัยทัศน์ภายใต้อุตสาหกรรมชาติ ๒๐ ปี (๔) ยึดเป้าหมายอนาคตประเทศไทย ๒๕๗๕ (๕) ยึดหลักการนำไปสู่การปฏิบัติให้เกิดผลสัมฤทธิ์อย่างจริงจังใน ๕ ปีที่ต่อยอดไปสู่ผลสัมฤทธิ์ที่เป็นเป้าหมายระยะยาว ภายใต้แนวทางการพัฒนา (๑) การยกระดับศักยภาพการแข่งขันและการหลุดพ้นกับดักรายได้ปานกลางสู่รายได้สูง (๒) การพัฒนาศักยภาพคนตามช่วงวัยและการปฏิรูประบบเพื่อสร้างสังคมสูงวัยอย่างมีคุณภาพ (๓) การลดความเหลื่อมล้ำทางสังคม (๔) การรองรับการเชื่อมโยงภูมิภาคและความเป็นเมือง (๕) การสร้างความเจริญเติบโตทางเศรษฐกิจและสังคมอย่างเป็นมิตรกับสิ่งแวดล้อม (๖) การบริหารราชการแผ่นดินที่มีประสิทธิภาพ	(๕)	
๕.๖ โครงการมีความสอดคล้องกับ Thailand ๔.๐	โครงการมีลักษณะหรือสอดคล้องกับการปรับเปลี่ยนโครงสร้างเศรษฐกิจไปสู่ Value-Based Economy หรือเศรษฐกิจที่ขับเคลื่อนด้วยนวัตกรรมทำน้อย ได้มากเช่น (๑) เปลี่ยนจากการผลิตสินค้า โภคภัณฑ์ ไปสู่สินค้าเชิงนวัตกรรม (๒) เปลี่ยนจากการขับเคลื่อนประเทศด้วยภาคอุตสาหกรรม ไปสู่การขับเคลื่อนด้วยเทคโนโลยี ความคิดสร้างสรรค์ และนวัตกรรม (๓) เปลี่ยนจากการเน้นภาคการผลิตสินค้า ไปสู่การเน้นภาคบริการมากขึ้น รวมถึงโครงการที่เติมเต็มด้วยวิทยาการ ความคิดสร้างสรรค์ นวัตกรรม วิทยาศาสตร์ เทคโนโลยี และการวิจัยและพัฒนา แล้วต่อยอดความได้เปรียบเชิงเปรียบเทียบ เช่น ด้านเกษตร เทคโนโลยีชีวภาพ สาธารณสุข วัฒนธรรม ฯลฯ	(๕)	



ประเด็นการพิจารณา	รายละเอียดหลักเกณฑ์	คะแนนเต็ม	คะแนนที่ได้
๕. โครงการพัฒนา (ต่อ) ๕.๗ โครงการสอดคล้องกับยุทธศาสตร์จังหวัด	โครงการพัฒนาท้องถิ่นมีความสอดคล้องกับห้วงระยะเวลาของแผนพัฒนาจังหวัดที่ได้กำหนดขึ้น เพื่อขับเคลื่อนการพัฒนาท้องถิ่นเสมือนหนึ่งการขับเคลื่อนการพัฒนาจังหวัด ซึ่งไม่สามารถแยกส่วนใดส่วนหนึ่งออกจากกันได้นอกจากนี้โครงการพัฒนาท้องถิ่นต้องเป็นโครงการเชื่อมต่อหรือเดินทางไปด้วยกันกับยุทธศาสตร์จังหวัดที่กำหนดขึ้นที่เป็นปัจจุบัน	(๕)	
๕.๘ โครงการแก้ไขปัญหาความยากจนหรือการเสริมสร้างให้ประเทศชาติมั่นคง มั่งคั่ง ยั่งยืน ภายใต้หลักปรัชญา	เป็นโครงการที่ดำเนินการภายใต้พื้นฐานความพอเพียงที่ประชาชนดำเนินการเองหรือร่วมดำเนินการ เป็นโครงการต่อยอดและขยายได้ เป็นโครงการที่ประชาชนต้องการเพื่อให้เกิดความยั่งยืน ซึ่งมีลักษณะที่จะให้ท้องถิ่นมีความมั่นคง มั่งคั่ง ยั่งยืน เป็นท้องถิ่นที่พัฒนาแล้วด้วยการพัฒนาตามปรัชญาของเศรษฐกิจพอเพียง	(๕)	
๕.๙ งบประมาณ มีความสอดคล้องกับเป้าหมาย (ผลผลิตของโครงการ)	งบประมาณโครงการพัฒนาจะต้องคำนึงถึงหลักสำคัญ ๕ ประการในการจัดทำโครงการได้แก่ (๑) ความประหยัด (Economy) (๒) ความมีประสิทธิภาพ (Efficiency) (๓) ความมีประสิทธิภาพ (Effectiveness) (๔) ความเหลื่อมล้ำในการพัฒนาท้องถิ่น นำไปสู่ความยุติธรรม (Equity) (๕) ความโปร่งใส (Transparency)	(๕)	
๕.๑๐ มีการประมาณการราคาถูกต้องตามหลักวิธีการงบประมาณ	การประมาณการราคาเพื่อการพัฒนาต้องให้สอดคล้องกับโครงการถูกต้องตามหลักวิชาการทางช่าง หลักของราคากลาง ราคากลางท้องถิ่น มีความโปร่งใสในการกำหนดราคาและตรวจสอบได้ในเชิงประจักษ์	(๕)	
๕.๑๑ มีการกำหนดตัวชี้วัด (KPI) และสอดคล้องกับวัตถุประสงค์และผลที่คาดว่าจะได้รับ	มีการกำหนดดัชนีชี้วัดผลงาน (Key Performance Indicator : KPI) ที่สามารถวัดได้ (measurable) ใช้บอกประสิทธิผล (effectiveness) ใช้บอกประสิทธิภาพ (efficiency) ได้ เช่น การกำหนดความพึงพอใจ การกำหนดร้อยละ การกำหนดอันเกิดจากผลของวัตถุประสงค์ที่เกิดขึ้น สิ่งที่ได้รับ (การคาดการณ์ คาดว่าจะได้รับ)	(๕)	
๕.๑๒ ผลที่คาดว่าจะได้รับสอดคล้องกับวัตถุประสงค์	ผลที่ได้รับเป็นสิ่งที่เกิดขึ้นได้จริงจากการดำเนินการตามโครงการพัฒนา ซึ่งสอดคล้องกับวัตถุประสงค์ที่ตั้งไว้ การได้ผลหรือผลที่เกิดขึ้นจะต้องเท่ากับวัตถุประสงค์หรือมากกว่าวัตถุประสงค์ซึ่งการเขียนวัตถุประสงค์ควรคำนึงถึง (๑) ความเป็นไปได้และมีความเฉพาะเจาะจง ในการดำเนินงานตามโครงการ (๒) วัดและประเมินผลระดับของความสำเร็จได้ (๓) ระบุสิ่งที่ต้องการดำเนินงานอย่างชัดเจนและเฉพาะเจาะจงมากที่สุด และสามารถปฏิบัติได้ (๔) เป็นเหตุเป็นผล สอดคล้องกับความเป็นจริง (๕) ส่งผลต่อการบ่งบอกเวลาได้	(๕)	
รวมคะแนน		๑๐๐	



๗. การวัดผลในเชิงปริมาณและเชิงคุณภาพ

โดยใช้รูปแบบเชิงพรรณนา ซึ่งสามารถแสดงได้ทั้งการอธิบายเชิงสถิติ รูปภาพ กราฟ ข้อมูลต่าง ๆ จาก

๗.๑ ใช้แบบสำหรับการติดตามและประเมินผลเชิงปริมาณและคุณภาพ

(๑) แบบตัวบ่งชี้การปฏิบัติงาน (Performance Indicators)

(๒) แบบบัตรคะแนน (Scorecard Model) แบบบัตรคะแนน หรือ Scorecard Model ของ Kaplan

& Norton

(๓) แบบมุ่งวัดผลสัมฤทธิ์ (Result Framework Model (RF))

(๔) แบบเชิงเหตุผล (Logical Model) ตัวแบบเชิงเหตุผล หรือ Logical Model

(๕) แบบวัดกระบวนการปฏิบัติงาน (Process Performance Measurement System (PPMS)) ระบบการวัดกระบวนการปฏิบัติงานหรือ PPMS

(๖) แบบการประเมินโดยใช้วิธีการแก้ปัญหาหรือเรียนรู้จากปัญหาที่เกิดขึ้นหรือ Problem-Solving Method

(๗) แบบการประเมินแบบมีส่วนร่วม (Participatory Methods)

(๘) แบบการประเมินผลกระทบ (Impact Evaluation)

(๙) แบบการประเมินความเสี่ยง (Risk Assessment Model)

(๑๐) แบบการประเมินตนเอง (Self-assessment Model) และ

(๑๑) แบบอื่นๆ ที่องค์กรปกครองส่วนท้องถิ่นกำหนดขึ้น ทั้งนี้ต้องอยู่ภายใต้กรอบตามข้อ (๑)-(๑๐) หรือเป็นแบบผสมก็ได้

๗.๒ เชิงปริมาณ (Quantity) คุณภาพ (Quality) ผลที่ได้จริงๆ คืออะไรค่าใช้จ่าย (Cost) เวลา (Time) เป็นไปตามที่กำหนดไว้หรือไม่

๗.๓ ประชาชนได้ประโยชน์อย่างไรหรือราชการได้ประโยชน์อย่างไร

๗.๔ วัดผลนั้นได้จริงหรือไม่ หรือวัดได้เท่าไร (Key Performance Indicators : KPIs)

๗.๕ ผลกระทบ (Impact)



๔. สรุปผลการพัฒนาท้องถิ่น จากแผนพัฒนาท้องถิ่น พ.ศ. ๒๕๖๑-๒๕๖๕

๔.๑ การวัดผลในเชิงปริมาณและเชิงคุณภาพ

ตามที่เทศบาลได้ดำเนินการจัดทำแผนพัฒนาขึ้นมาเพื่อใช้เป็นเครื่องมือในการพัฒนาท้องถิ่น ให้บรรลุเป้าหมายที่วางไว้ เกิดประสิทธิภาพประสิทธิผลสูงสุดในการแก้ไขปัญหาให้กับประชาชน ในการจัดทำแผนพัฒนาท้องถิ่นนั้นจะต้องมีการติดตามและประเมินแผนพัฒนา ตามระเบียบกระทรวงมหาดไทยว่าด้วยการจัดทำแผนพัฒนาขององค์กรปกครองส่วนท้องถิ่น พ.ศ. ๒๕๔๘ แก้ไขเพิ่มเติมถึง (ฉบับที่ ๓) พ.ศ. ๒๕๖๑ ข้อ ๒๙

โดยคณะกรรมการติดตามและประเมินแผนพัฒนาเป็นผู้ดำเนินการติดตามและประเมินผลแผนพัฒนา ซึ่งคณะกรรมการจะต้องดำเนินการกำหนดแนวทาง วิธีการในการติดตามและประเมินผลแผนพัฒนา ดำเนินการติดตามและประเมินผลแผนพัฒนา รายงานผลและเสนอความเห็นซึ่งได้จากการติดตามและประเมินผลแผนพัฒนาต่อผู้บริหารท้องถิ่น เพื่อให้ผู้บริหารท้องถิ่นเสนอต่อสภาท้องถิ่น และคณะกรรมการพัฒนาท้องถิ่น พร้อมทั้งประกาศผลการติดตามและประเมินผลแผนพัฒนาท้องถิ่นให้ประชาชนในท้องถิ่นทราบ ในที่เปิดเผยภายในสิบห้าวันนับแต่วันรายงานผลและเสนอความเห็นดังกล่าว และต้องปิดประกาศไว้เป็นระยะเวลาไม่น้อยกว่าสามสิบวันโดยอย่างน้อยปีละหนึ่งครั้งภายในเดือนธันวาคมของทุกปี จึงจำเป็นที่จะต้องมีการวัดผลที่สำคัญในการตรวจสอบการดำเนินงานว่าเป็นไปตามวัตถุประสงค์หรือบรรลุเป้าหมายหรือไม่อย่างไร ซึ่ง “ระบบติดตาม” และ “ระบบประเมินผล” จะเป็นเครื่องมือในการนำข้อมูลต่างๆ มาปรับปรุงแก้ไขเพิ่มเติมหรือแม้แต่ยุติการดำเนินงาน

เครื่องมือที่ใช้ในการติดตามและประเมินผล

เป็นการแสดงถึงวิธีการติดตามและประเมินผลแผนพัฒนาและโครงการพัฒนาตามแผนพัฒนาท้องถิ่น โดยการกำหนดรูปแบบที่จะใช้ในการติดตามและประเมินผลเพื่อตรวจสอบว่าการดำเนินกิจกรรมตามโครงการอยู่ภายใต้ระยะเวลาและงบประมาณที่กำหนดไว้หรือไม่ และผลของการดำเนินโครงการบรรลุวัตถุประสงค์ที่ได้วางไว้หรือไม่ การติดตามและประเมินผลแผนพัฒนาเทศบาลตำบลบางจะเกร็ง ใช้แบบรายงาน ๔ แบบ ตามรูปแบบที่กรมส่งเสริมการปกครองท้องถิ่นกำหนดเป็นแนวทางไว้ คือ

(๑) การวัดผลในเชิงปริมาณ โดยเครื่องมือที่ใช้ในการติดตามและประเมินผลในเชิงปริมาณ มีดังนี้

๑. แบบประเมินผลแผนพัฒนาใช้แบบรายงาน

แบบที่ ๑ การประเมินการจัดทำแผนพัฒนาท้องถิ่นขององค์กรปกครองส่วนท้องถิ่น

๒. แบบติดตามแผนพัฒนาใช้แบบรายงาน

แบบที่ ๒ แบบติดตามและประเมินผลการดำเนินงานขององค์กรปกครองส่วนท้องถิ่น

๓. แบบประเมินผลแผนพัฒนาใช้แบบรายงาน คือ

แบบที่ ๓/๑ แบบประเมินผลการดำเนินงานตามยุทธศาสตร์

๔. การบันทึกข้อมูลผ่านระบบอิเล็กทรอนิกส์

- ระบบสารสนเทศเพื่อการวางแผน และประเมินผลของ อปท. e-Plan

(๒) การวัดผลในเชิงคุณภาพ การวัดผลเชิงคุณภาพใช้การสำรวจความพึงพอใจในการวัดผลเชิงคุณภาพโดยภาพรวม โดยได้มีการประเมินความพึงพอใจ ซึ่งการประเมินความพึงพอใจทำให้ทราบถึงผลเชิงคุณภาพในการดำเนินงานของเทศบาลในภาพรวม โดยเครื่องมือที่ใช้ในการประเมินความพึงพอใจ มีดังนี้

๑. แบบที่ ๓/๒ แบบประเมินความพอใจต่อผลการดำเนินงานขององค์กร อปท. ในภาพรวม

๒. แบบที่ ๓/๓ แบบประเมินความพอใจต่อผลการดำเนินงานขององค์กร อปท. ในแต่ละยุทธศาสตร์

๓. แบบประเมินความพึงพอใจของประชาชนที่มีต่อการให้บริการของเทศบาล



ตารางที่ ๑ การกำหนดช่วงเวลาในการติดตามและประเมินผลแผนพัฒนา

ระบบติดตาม			ระบบประเมินผล		
ผู้ประเมิน	รายงาน	ระยะเวลา	ผู้ประเมิน	รายงาน	ระยะเวลา
เทศบาล	๑. ใช้แบบรายงานที่ ๒ แบบติดตามผลการดำเนินงานของเทศบาล รายไตรมาส (๓ เดือน) ๒. ส่งรายงานให้คณะกรรมการติดตามและประเมินผลแผนพัฒนา	ทุก ๓ เดือน	เทศบาล	๑. ใช้แบบรายงานที่ ๑ การกำกับกำกับการจัดทำแผนยุทธศาสตร์ของเทศบาล ๒. ส่งรายงานให้คณะกรรมการติดตามและประเมินผลแผนพัฒนา	เมื่อเทศบาลประกาศใช้แผน
				๑. ใช้แบบรายงานที่ ๓/๑ แบบประเมินผลการดำเนินงานตามยุทธศาสตร์ ๒. ใช้แบบรายงานที่ ๓/๒ แบบประเมินความพอใจต่อผลการดำเนินงานของเทศบาลในภาพรวม ๓. ใช้แบบรายงานที่ ๓/๓ แบบประเมินความพอใจต่อผลการดำเนินงานของเทศบาลในแต่ละยุทธศาสตร์ ๔. ส่งรายงานให้คณะกรรมการติดตามและประเมินผลแผนพัฒนา	ทุก ๑ ปี (ภายในเดือนตุลาคม)
คณะติดตามฯ	๑. ตรวจสอบรายงาน ๒. วิเคราะห์รายงานตามแบบ ๓. รายงานผลให้ผู้บริหารทราบ	๑๕ วัน นับตั้งแต่รับรายงาน	คณะติดตามฯ	๑. ตรวจสอบรายงาน ๒. วิเคราะห์รายงานตามแบบ ๓. เสนอผู้บริหารทราบ	๑๕ วัน นับตั้งแต่รับรายงาน
			ผู้บริหาร	๑. เสนอสภาเพื่อทราบ ๒. ประกาศให้ประชาชนทราบ	๑. ภายในเดือนเมษายนและเดือนตุลาคมของทุกปี ๒. ๑๕ วัน นับตั้งแต่รับรายงาน และประกาศ ไม่น้อยกว่า ๓๐ วัน



แบบที่ ๑ เป็นแบบประเมินตนเองในการจัดทำแผนพัฒนาท้องถิ่นขององค์กรปกครองส่วนท้องถิ่น

คำชี้แจง : แบบที่ ๑ เป็นแบบประเมินตนเองในการจัดทำแผนพัฒนาท้องถิ่นขององค์กรปกครองส่วนท้องถิ่น โดยจะทำการประเมินและรายงานทุกๆ ครั้ง หลังจากท้องถิ่นได้ประกาศใช้แผนพัฒนาท้องถิ่นแล้ว

ชื่อองค์กรปกครองส่วนท้องถิ่น เทศบาลตำบลบางจะเกร็ง อำเภอเมืองสมุทรสงคราม จังหวัดสมุทรสงคราม

ประเด็นการประเมิน	มีการดำเนินงาน	ไม่มีการดำเนินงาน
ส่วนที่ ๑ คณะกรรมการพัฒนาท้องถิ่น		
๑. มีการจัดตั้งคณะกรรมการพัฒนาท้องถิ่นเพื่อจัดทำแผนพัฒนาท้องถิ่น		
๒. มีการจัดประชุมคณะกรรมการพัฒนาท้องถิ่นเพื่อจัดทำแผนพัฒนาท้องถิ่น		
๓. มีการจัดประชุมอย่างต่อเนื่องสม่ำเสมอ		
๔. มีการจัดตั้งคณะกรรมการสนับสนุนการจัดทำแผนพัฒนาท้องถิ่น		
๕. มีการจัดประชุมคณะกรรมการสนับสนุนการจัดทำแผนพัฒนาท้องถิ่น		
๖. มีคณะกรรมการพัฒนาท้องถิ่นและประชาคมท้องถิ่นพิจารณาร่างแผนพัฒนาท้องถิ่น		
ส่วนที่ ๒ การจัดทำแผนการพัฒนาท้องถิ่น		
๗. มีการรวบรวมข้อมูลและปัญหาสำคัญของท้องถิ่นมาจัดทำฐานข้อมูล		
๘. มีการเปิดโอกาสให้ประชาชนเข้ามามีส่วนร่วมในการจัดทำแผน		
๙. มีการวิเคราะห์ศักยภาพของท้องถิ่น (SWOT) เพื่อประเมินสถานการณ์การพัฒนาท้องถิ่น		
๑๐. มีการกำหนดวิสัยทัศน์และภารกิจหลักการพัฒนาท้องถิ่นที่สอดคล้องกับศักยภาพของท้องถิ่น		
๑๑. มีการกำหนดวิสัยทัศน์และภารกิจหลักการพัฒนาท้องถิ่นที่สอดคล้องกับยุทธศาสตร์จังหวัด		
๑๒. มีการกำหนดจุดมุ่งหมายเพื่อการพัฒนาที่ยั่งยืน		
๑๓. มีการกำหนดเป้าหมายการพัฒนาท้องถิ่น		
๑๔. มีการกำหนดยุทธศาสตร์การพัฒนาและกลยุทธ์การพัฒนา		
๑๕. มีการกำหนดยุทธศาสตร์ที่สอดคล้องกับยุทธศาสตร์ของจังหวัด		
๑๖. มีการอนุมัติและประกาศใช้แผนพัฒนาท้องถิ่น		
๑๗. มีการจัดทำบัญชีกลุ่มโครงการในแผนพัฒนาท้องถิ่น		
๑๘. มีการกำหนดรูปแบบการติดตามประเมินผลแผนพัฒนาท้องถิ่น		
๑๙. มีการทบทวนแผนพัฒนาท้องถิ่นหรือไม่		

การวัด และการนำเสนอผล

- ความถี่ในการวัด : หลังจากองค์กรปกครองส่วนท้องถิ่นจัดทำแผนพัฒนาท้องถิ่นเสร็จ และประกาศใช้อย่างเป็นทางการ
- เกณฑ์การพิจารณา : พิจารณาจาก มี/ ไม่มี การดำเนินการนั้น



แบบที่ ๒ แบบติดตามผลการดำเนินงานขององค์กรปกครองส่วนท้องถิ่นรายไตรมาส (๓ เดือน)

คำชี้แจง : แบบที่ ๒ เป็นแบบประเมินตนเอง โดยมีวัตถุประสงค์เพื่อติดตามผลการดำเนินงานตามยุทธศาสตร์ขององค์กรปกครองส่วนท้องถิ่น ภายใต้แผนพัฒนาท้องถิ่น โดยมีกำหนดระยะเวลาในการติดตามและรายงานผลการดำเนินงานทุกๆ ๓ เดือน เริ่มตั้งแต่สิ้นสุดการดำเนินงานในเดือนตุลาคม – ธันวาคม หรือ ไตรมาสที่ ๑

ส่วนที่ ๑ ข้อมูลทั่วไป

๑. ชื่อองค์กรปกครองส่วนท้องถิ่น เทศบาลตำบลบางจะเกร็ง อำเภอเมืองสมุทรสงคราม จังหวัดสมุทรสงคราม
๒. รายงานผลการดำเนินงานไตรมาสที่

<input type="checkbox"/> ไตรมาสที่ ๑ (ตุลาคม – ธันวาคม)	<input type="checkbox"/> ไตรมาสที่ ๒ (มกราคม – มีนาคม)
<input type="checkbox"/> ไตรมาสที่ ๓ (เมษายน – มิถุนายน)	<input type="checkbox"/> ไตรมาสที่ ๔ (กรกฎาคม – กันยายน)

ส่วนที่ ๒ ผลการดำเนินงานตามแผนพัฒนาท้องถิ่น

๓. จำนวนโครงการและงบประมาณตามแผนพัฒนาท้องถิ่น

ยุทธศาสตร์	ปีที่ ๑		ปีที่ ๒		ปีที่ ๓		ปีที่ ๔		รวม	
	จำนวนโครงการ	งบประมาณ	จำนวนโครงการ	งบประมาณ	จำนวนโครงการ	งบประมาณ	จำนวนโครงการ	งบประมาณ	จำนวนโครงการ	งบประมาณ
๑.	xx	xx	xx	xx	xx	xx	xx	xx	xx	xxxx
๒.										
๓.										
ฯลฯ....										
รวม										

เกณฑ์ในการพิจารณา : พิจารณาว่าแผนยุทธศาสตร์นั้นๆ มีการกระจายของโครงการและงบประมาณในแต่ละยุทธศาสตร์อย่างไร กระจุกตัวของโครงการและงบประมาณอยู่เฉพาะยุทธศาสตร์ใดยุทธศาสตร์หนึ่งหรือไม่ อปท. ให้ความสำคัญกับยุทธศาสตร์ใด



๔. จำนวนโครงการและงบประมาณตามยุทธศาสตร์การพัฒนาจังหวัด

ยุทธศาสตร์	ปีที่ ๑		ปีที่ ๒		ปีที่ ๓		ปีที่ ๔		รวม	
	จำนวนโครงการ	งบประมาณ	จำนวนโครงการ	งบประมาณ	จำนวนโครงการ	งบประมาณ	จำนวนโครงการ	งบประมาณ	จำนวนโครงการ	งบประมาณ
๑.	XX	XX	XX	XX	XX	XX	XX	XX	XX	XXXX
๒.										
๓.										
ฯลฯ....										
รวม										

เกณฑ์ในการพิจารณา : พิจารณาว่าองค์กรปกครองส่วนท้องถิ่นมีโครงการและงบประมาณที่สอดคล้องกับยุทธศาสตร์ของจังหวัดมากน้อยเพียงใด ถ้ามีโครงการที่สอดคล้องกับยุทธศาสตร์จังหวัดมาก ก็แสดงให้เห็นว่า แผนยุทธศาสตร์นั้นเป็นแผนยุทธศาสตร์ที่ดี

๕. ผลการดำเนินงานตามแผนพัฒนาปี

ยุทธศาสตร์	จำนวนโครงการที่เสร็จ		จำนวนโครงการที่อยู่ระหว่างการทำเนิการ		จำนวนโครงการที่ยังไม่ได้ดำเนินการ		จำนวนโครงการที่มีการยกเลิก		จำนวนโครงการที่มีการเพิ่มเติม		จำนวนโครงการทั้งหมด	
	จำนวน	ร้อยละ	จำนวน	ร้อยละ	จำนวน	ร้อยละ	จำนวน	ร้อยละ	จำนวน	ร้อยละ	จำนวน	ร้อยละ
๑.	XX	XX	XX	XX	XX	XX	XX	XX	XX	XX	XX	XX
๒.												
๓.												
ฯลฯ....												
รวม												

เกณฑ์ในการพิจารณา : ๑. ทำการเปรียบเทียบกับข้อมูลในแบบรายงานในไตรมาสก่อนหน้าว่ามีโครงการที่เสร็จ เพิ่มขึ้นมากน้อยเพียงใด เพื่อแสดงให้เห็นถึงความก้าวหน้าในการดำเนินโครงการตามแผนฯ
๒. หากมีร้อยละของโครงการที่ดำเนินงานเสร็จแล้วมากเท่าใด ก็จะแสดงให้เห็นว่าองค์กรปกครองส่วนท้องถิ่นมีประสิทธิภาพในการดำเนินงาน



๖. การเบิกจ่ายงบประมาณ.....

ยุทธศาสตร์	งบปกติ		เงินสะสม		รวม	
	จำนวนเงิน	ร้อยละ	จำนวนเงิน	ร้อยละ	จำนวนเงิน	ร้อยละ
๑	XXX	XX	XXX	XX	XXX	XX
๒.						
๓.						
๔.						
รวม						

เกณฑ์ในการพิจารณา : นำเข้าข้อมูลที่ได้มาเปรียบเทียบกับงบประมาณที่ได้ระบุไว้ในแผน เพื่อเป็นข้อมูลที่แสดงให้เห็นถึงสถานการณ์ทางการเงินขององค์กรปกครองส่วนท้องถิ่นในการดำเนินงานตามแผนนั้น

ส่วนที่ ๓ ผลการดำเนินงานตามโครงการที่ได้รับเงินอุดหนุนเฉพาะกิจ

๗. โครงการที่ได้รับเงินอุดหนุนเฉพาะกิจประจำปี

โครงการ	ผลการดำเนินงาน			งบประมาณ	
	ดำเนินการเสร็จแล้ว	อยู่ในระหว่างดำเนินการ	ยังไม่ได้ดำเนินการ	งบประมาณที่ได้รับ	งบประมาณที่เบิกจ่ายไป
๑.	XXX	XXX	XX	XX	XX
๒.					
๓.					
ฯลฯ....					
รวม					-

เกณฑ์ในการพิจารณา : พิจารณาว่าสถานการณ์ในการดำเนินงานของโครงการที่ได้รับเงินอุดหนุนเฉพาะกิจนั้นเป็นอย่างไร

ส่วนที่ ๔ ปัญหาและอุปสรรคในการปฏิบัติงาน

.....

.....

.....

.....



แบบที่ ๓/๑ แบบประเมินผลการดำเนินงานตามแผนยุทธศาสตร์

คำชี้แจง : แบบที่ ๓/๑ เป็นแบบประเมินตนเอง โดยวัตถุประสงค์เพื่อใช้ประเมินผลการดำเนินงานของเทศบาลตำบลบางจะเกร็ง ตามยุทธศาสตร์ที่กำหนดไว้ และมีกำหนดระยะเวลาในการรายงานปีละ ๑ ครั้ง หลังจากสิ้นปีงบประมาณ

ส่วนที่ ๑ ข้อมูลทั่วไป

๑. ชื่อองค์กรปกครองส่วนท้องถิ่น
๒. วัน/เดือน/ปีที่รายงาน

ส่วนที่ ๒ ยุทธศาสตร์ และโครงการตามแผนพัฒนาปี

๓. ยุทธศาสตร์และจำนวนโครงการที่ปรากฏอยู่ในแผน และจำนวนโครงการที่ได้ปฏิบัติ

ยุทธศาสตร์	จำนวนโครงการ	
	จำนวนโครงการที่ปรากฏอยู่ในแผน	จำนวนโครงการที่ได้ปฏิบัติ
๑.	xxx	xxx
๒.	xxx	xxx
๓.	xxx	xxx
ฯลฯ.....	xxx	xxx
รวม	xxxx	xxxx

เกณฑ์ในการพิจารณา : หากจำนวนโครงการที่กำหนดไว้ในแผนกับโครงการที่ปฏิบัติจริงมีความสอดคล้องกัน แสดงว่าองค์กรปกครองส่วนท้องถิ่นสามารถดำเนินงานได้ตามแผนฯ ที่กำหนด และหากมีโครงการที่ปฏิบัติจริงน้อยกว่าที่กำหนดไว้ในแผนฯ แสดงว่าองค์กรปกครองส่วนท้องถิ่นยังไม่สามารถดำเนินงานได้ตามแผนฯที่กำหนด

ส่วนที่ ๓ ผลการดำเนินงาน

๔. ความพึงพอใจต่อผลการดำเนินงานขององค์กรปกครองส่วนท้องถิ่นในภาพรวม

ประเด็น	พอใจมาก	พอใจ	ไม่พอใจ
๑) มีการเปิดโอกาสให้ประชาชนมีส่วนร่วมในโครงการ /กิจกรรม	xxx		
๒) มีการประชาสัมพันธ์ให้ประชาชนรับรู้ข้อมูลของโครงการ /กิจกรรม	xxx		
๓) มีการเปิดโอกาสให้ประชาชนแสดงความคิดเห็นในโครงการ /กิจกรรม	xxx		
๔) มีการรายงานผลการดำเนินงานของโครงการ /กิจกรรมให้ประชาชนทราบ	xxx		
๕) มีความโปร่งใสในการดำเนินโครงการ /กิจกรรม	xxx		
๖) การดำเนินงานเป็นไปตามระยะเวลาที่กำหนด	xxx		
๗) ผลการดำเนินโครงการ /กิจกรรมนำไปสู่การแก้ไขปัญหาของประชาชนในท้องถิ่น	xxx		
๘) ประโยชน์ที่ประชาชนได้รับจากการดำเนินโครงการ /กิจกรรม	xxx		
ภาพรวม	xxxx		



เกณฑ์ในการพิจารณา : หากสัดส่วนของประชาชนที่พอใจและพอใจมากมีมากกว่าร้อยละ ๕๐ แสดงว่าองค์กรปกครองส่วนท้องถิ่นสามารถดำเนินงานได้บรรลุตามเป้าหมายที่กำหนด แต่ถ้ามีร้อยละของประชาชนที่พอใจปานกลาง และพอใจมาน้อยกว่าร้อยละ ๕๐ แสดงว่าองค์กรปกครองส่วนท้องถิ่นไม่สามารถดำเนินงานได้บรรลุตามเป้าหมายที่กำหนด

๕. ผลการดำเนินงานในแต่ละยุทธศาสตร์

ยุทธศาสตร์ที่ ๑ (ตามยุทธศาสตร์การพัฒนาในแต่ละด้านที่กำหนดไว้)

๑) ความพึงพอใจของผู้เกี่ยวข้อง

ประเด็น	คะแนน (๑๐ คะแนน)
๑) มีการเปิดโอกาสให้ประชาชนมีส่วนร่วมในโครงการ /กิจกรรม	xxx
๒) มีการประชาสัมพันธ์ให้ประชาชนรับรู้ข้อมูลของโครงการ /กิจกรรม	xxx
๓) มีการเปิดโอกาสให้ประชาชนแสดงความคิดเห็นในโครงการ /กิจกรรม	xxx
๔) มีการรายงานผลการดำเนินงานของโครงการ /กิจกรรมให้ประชาชนทราบ	xxx
๕) มีความโปร่งใสในการดำเนินโครงการ /กิจกรรม	xxx
๖) การดำเนินงานเป็นไปตามระยะเวลาที่กำหนด	xxx
๗) ผลการดำเนินโครงการ /กิจกรรมนำไปสู่การแก้ไขปัญหาของประชาชนในท้องถิ่น	xxx
๘) ประโยชน์ที่ประชาชนได้รับจากการดำเนินโครงการ /กิจกรรม	xxx
ภาพรวม	xxxxxx

เกณฑ์ในการพิจารณา : หากค่าคะแนนเฉลี่ยความพึงพอใจเท่ากับ ๐ หรือใกล้ ๐ แสดงว่าผลการดำเนินงานตามแผนยุทธศาสตร์ของ อปท. ไม่ประสบความสำเร็จ หากค่าคะแนนความพึงพอใจเท่ากับ ๕ แสดงว่าผลการดำเนินงานในยุทธศาสตร์นั้นๆ ประสบความสำเร็จปานกลาง และหากค่าคะแนนเท่ากับ ๑๐ หรือใกล้เคียง ๑๐ แสดงว่าผลดำเนินงานตามแผนยุทธศาสตร์ของ อปท. ในยุทธศาสตร์นั้นๆ ประสบผลสำเร็จมากที่สุด



๒) การเปลี่ยนแปลงของชุมชนตามตัวชี้วัดที่เลือก

ตัวชี้วัดที่เลือก	หน่วย	ผลการดำเนินงาน		
		ก่อน ดำเนินการ (จำนวน)	หลัง ดำเนินการ (จำนวน)	เพิ่ม/ลด
๑. จำนวนถนนที่ก่อสร้าง.....(ตัวอย่าง)	เส้น			
๒. ประชาชนสัญจรสะดวก รวดเร็วขึ้น.....(ตัวอย่าง)	ร้อยละ			
๓. ฯลฯ.....				

เกณฑ์ในการพิจารณา : เปรียบเทียบกับข้อมูลในปีก่อนหน้า โดย

- (๑) กรณี อปท.เลือกตัวชี้วัดที่เมื่อหน่วยที่วัดเพิ่ม แสดงว่าชุมชนมีการเปลี่ยนแปลงไปในทางที่ดี เช่น รายได้ครัวเรือนที่มีไฟฟ้าใช้ เกณฑ์ในการพิจารณา จะพิจารณาว่า หลังดำเนินการตามแผนฯ นั้นๆ แล้ว หน่วยที่ทำการวัดเพิ่มขึ้นหรือไม่ ถ้าเพิ่ม แสดงว่า อปท. สามารถดำเนินงานได้ตามแผนที่กำหนด แต่หากว่าหน่วยวัดเท่าเดิมหรือลดลง แสดงว่า อปท.ไม่สามารถดำเนินงานได้ตามแผน
- (๒) กรณี อปท.เลือกตัวชี้วัดที่เมื่อหน่วยที่วัดลดลง แสดงว่าชุมชนมีการเปลี่ยนแปลงไปในทางที่ดี เช่น จำนวนอุบัติเหตุ จำนวนอาชญากรรม เกณฑ์ในการพิจารณา จะพิจารณาว่า หลังดำเนินการตามแผนฯ นั้นๆ แล้ว หน่วยที่ทำการวัดลดลงหรือไม่ ถ้าลดแสดงว่า อปท. สามารถดำเนินงานได้ตามแผนที่กำหนด แต่หากว่าหน่วยวัดเท่าเดิม หรือเพิ่มขึ้น แสดงว่า อปท.ไม่สามารถดำเนินงานได้ตามแผน



๕. ข้อเสนอแนะในการจัดทำแผนพัฒนาท้องถิ่นในอนาคต

๕.๑ ผลกระทบนำไปสู่ออนาคต

ในการจัดทำแผนพัฒนาท้องถิ่นตามกำหนดระยะเวลาในการจัดทำแผนพัฒนาท้องถิ่นของระเบียบกระทรวงมหาดไทยว่าด้วยการจัดทำแผนพัฒนาขององค์กรปกครองส่วนท้องถิ่น พ.ศ. ๒๕๔๘ แก้ไขเพิ่มเติมถึง (ฉบับที่ ๓) พ.ศ. ๒๕๖๑ นั้น ควรมีการวางแผนในด้านการเตรียมความพร้อมสำหรับผู้ปฏิบัติงานด้านการจัดทำแผนพัฒนาท้องถิ่น การจัดเก็บข้อมูลสำหรับการวิเคราะห์แนวทางการพัฒนาไว้อย่างสม่ำเสมอ และควรมีชักจูงแนวทางในการจัดทำแผนพัฒนาท้องถิ่นกับส่วนราชการต่างๆ ก่อนที่จะมีการจัดแผนพัฒนาท้องถิ่นในครั้งต่อไป เพื่อไม่ให้เกิดความผิดพลาด อันเนื่องมาจากความไม่เข้าใจอย่างถ่องแท้ และความเร่งรีบจากช่วงเวลาในการจัดทำแผนพัฒนาท้องถิ่นที่ไม่ได้มีการกำหนดและแจ้งให้ทราบล่วงหน้า ส่งผลให้การดำเนินการมีความผิดพลาด ไม่ถูกต้อง ครบถ้วน ไม่เกิดประสิทธิภาพในการพัฒนาอย่างแท้จริง

ปัญหาสาธารณสุขภัยต่างๆ ที่เกิดขึ้นในองค์กรปกครองส่วนท้องถิ่น อันได้แก่ ภัยแล้งและคลื่นซัดฝั่งที่เกิดขึ้นและส่งผลกระทบต่อประชาชนในพื้นที่ เกิดความเสียหายทั้งชีวิตและทรัพย์สิน แนวทางการแก้ไข คือ พิจารณาวางแผนการดำเนินการป้องกัน ก่อนเกิดเหตุ ระหว่างเกิดเหตุ หลังเกิดเหตุ บรรจุแผนงาน โครงการ กิจกรรม การให้ความช่วยเหลือต่างๆ จัดตั้งศูนย์ช่วยเหลือประชาชนขององค์กรปกครองส่วนท้องถิ่น เพื่อสามารถดำเนินการได้ทันท่วงที

ปัญหาโรคระบาดที่เกิดขึ้นในคน หรือในสัตว์ต่างๆ ซึ่งรวมถึงโรคอุบัติใหม่ที่ส่งผลอันตรายต่อชีวิต ความเป็นอยู่ของประชาชน และสัตว์ต่างๆ ในตำบล ซึ่งได้แก่ โรคติดเชื้อไวรัสโคโรนา ๒๐๑๙ (COVID-๑๙) โรคไข้หวัดใหญ่ ไข้หวัดนก โรคมือ เท้า ปาก ที่เกิดขึ้นกับเด็กๆ โรคพิษสุนัขบ้า แนวทางการแก้ไขปัญหา คือ การฝึกอบรม ประชาสัมพันธ์ รมรงค์การป้องกัน ลงพื้นที่ระงับการเกิดโรคระบาด การทำลาย การรักษา โดยจะต้องมีการเตรียมความพร้อมโดยการวางแผนในการรับมือกับสถานการณ์ต่างๆ ที่อาจเกิดขึ้นอย่างคาดไม่ถึงมาก่อน

ปัญหาประชาชนมีรายได้น้อย มีหนี้สินเยอะ ไม่เพียงพอในการดำรงชีวิตเนื่องจากค่าครองชีพสูง แนวทางการแก้ไขปัญหา คือ ให้ความรู้เกี่ยวกับการประกอบอาชีพ สาธิตการประกอบอาชีพ ความช่วยเหลือประชาชนด้านการส่งเสริม และพัฒนาคุณภาพชีวิต (ปรับสภาพแวดล้อมที่อยู่อาศัย) ให้กับผู้สูงอายุ ผู้พิการ และผู้ด้อยโอกาส รวมถึงการพัฒนา ฟื้นฟูคุณภาพชีวิตให้กับประชาชนภายหลังสถานการณ์การแพร่ระบาดของโรคติดเชื้อไวรัสโคโรนา ๒๐๑๙ (COVID-๑๙) ส่งเสริมด้านการศึกษาโดยการจัดบริการสาธารณะด้านการศึกษา สนับสนุนกิจกรรมต่างๆ ให้กับเด็กนักเรียน การสนับสนุนทุนการศึกษาสำหรับนักศึกษาและการให้ความช่วยเหลือนักเรียน

นอกจากนี้แล้วอาจจะส่งผลให้เกิดการพัฒนาที่ล่าช้า เพราะการดำเนินงานต่างๆ ขององค์กรปกครองส่วนท้องถิ่นจะต้องผ่านกระบวนการหลายขั้นตอน สลับซับซ้อน ด้วยข้อระเบียบใหม่ที่กำหนดให้ที่จะเพิ่มเติมแผนพัฒนาท้องถิ่นจะต้องผ่านขั้นตอนกระบวนการประชาคมทั้งสองระดับ ทำให้ประชาชนอาจเกิดความเบื่อหน่ายกับกระบวนการจัดทำแผนที่มีความยุ่งยากมากขึ้นโดยการไม่เข้าร่วมประชาคมในการจัดทำ ทบทวนแผนพัฒนา และปัญหาความต้องการของประชาชนอาจไม่ได้รับการแก้ไขอย่างตรงจุดเพราะข้อจำกัดของระเบียบกฎหมายที่ทำให้ยากและบางเรื่องอาจทำไม่ได้เลย



๕.๒ ข้อสังเกต ข้อเสนอแนะ ผลจากการพัฒนา

(๕.๒.๑) ข้อสังเกต จากการสำรวจข้อมูลการลงพื้นที่ในตำบล จะเห็นว่าประชาชนยังมีปัญหาที่จะต้องดำเนินการแก้ไขอยู่มาก ดังนี้ ด้านการศึกษา สาธารณสุข ความมั่นคงปลอดภัยในชีวิตและทรัพย์สิน การศาสนาศิลปวัฒนธรรม ประเพณี กีฬา สถานที่พักผ่อนหย่อนใจ สวัสดิการสังคม การเกษตร ประมง เศรษฐกิจ การพัฒนาส่งเสริมอาชีพ เส้นทางคมนาคมขนส่ง/ไฟฟ้า/น้ำประปา/แหล่งน้ำเพื่ออุปโภค-บริโภค ด้านทรัพยากรธรรมชาติและสิ่งแวดล้อม ระบบจัดการขยะมูลฝอยและสิ่งปฏิกูล จากปัญหาด้านต่างๆ ประชาชนไม่สามารถแก้ไขปัญหาเองได้จึงต้องเสนอให้องค์กรปกครองส่วนท้องถิ่นแก้ไข ทำให้มีการเสนอโครงการเข้ามาเป็นจำนวนมาก ซึ่งงบประมาณของเทศบาลตำบลบางจะเกร็งและอำนาจหน้าที่นั้นมีจำกัด ไม่เพียงพอต่อการจัดการได้

(๕.๒.๒) ข้อเสนอแนะ จากข้อสังเกตดังกล่าว มีข้อเสนอแนะในการแก้ไขปัญหาต่างๆ ดังนี้ ปัญหาต่างๆ ที่ถูกเสนอมายังองค์กรปกครองส่วนท้องถิ่นนั้น ควรนำมาพิจารณาจัดลำดับความสำคัญโดยประชาคมท้องถิ่น ซึ่งมีหลายภาคส่วน ประกอบไปด้วย คณะกรรมการพัฒนาขององค์กรปกครองส่วนท้องถิ่น สมาชิกสภาท้องถิ่น ผู้นำหมู่บ้าน ตัวแทนส่วนราชการ รัฐวิสาหกิจ หน่วยงานที่เกี่ยวข้อง และประชาชนทั่วไป ร่วมกันพิจารณาจัดลำดับความสำคัญของโครงการ และพิจารณาบรรจุเข้าแผนพัฒนาท้องถิ่นต่อไป กรณีโครงการที่เกินศักยภาพที่ให้องค์กรปกครองส่วนท้องถิ่นเสนอขอรับการสนับสนุนจากหน่วยงานอื่น เช่น งบประมาณจังหวัด งบประมาณจากกรมส่งเสริมการปกครองท้องถิ่น งบประมาณจากองค์การบริหารส่วนจังหวัด สมุทรสงคราม และมีข้อเสนอแนะสำหรับการจัดทำแผนพัฒนาท้องถิ่น ดังนี้

๑) การจัดทำแผนพัฒนาท้องถิ่น ควรพิจารณาใช้ยุทธศาสตร์การพัฒนามาเป็นกรอบในการจัดทำแผนพัฒนาท้องถิ่นและให้มีความสอดคล้องกัน

๒) การจัดทำแผนพัฒนาท้องถิ่นควรพิจารณางบประมาณและคำนึงถึงสถานะทางการคลัง รวมถึงความเป็นไปได้ในการพิจารณาโครงการ/กิจกรรม ที่จะบรรจุในแผนพัฒนาท้องถิ่น

๓) ควรเร่งรัดให้มีการดำเนินโครงการ/กิจกรรม ที่ตั้งในเทศบัญญัติงบประมาณรายจ่ายให้สามารถดำเนินการได้ในปีงบประมาณนั้น

๔) เทศบาลควรพิจารณาตั้งงบประมาณให้เพียงพอและเหมาะสมกับกับภารกิจแต่ละด้านที่จะต้องดำเนินการ ซึ่งจะช่วยลดปัญหาในการโอนเพิ่ม โอนลด โอนตั้งจ่ายรายการใหม่

๕) ควรมีหนังสือชักชวนแนวทางในการจัดทำแผนพัฒนาท้องถิ่นล่วงหน้าสักระยะก่อนที่จะมีการจัดทำแผนพัฒนาท้องถิ่นในครั้งต่อไป เพื่อให้การจัดทำแผนพัฒนาท้องถิ่นเป็นไปอย่างมีประสิทธิภาพ ซึ่งถือเป็นกลไกสำคัญอย่างหนึ่งที่ทำให้เทศบาลตำบลบางจะเกร็งบรรลุจุดมุ่งหมายขององค์กร สามารถจัดบริการสาธารณะที่ตอบสนองได้ตรงความต้องการของประชาชน และนำไปสู่การเสริมสร้างความเข้มแข็งให้ประชาชนมีคุณภาพชีวิตที่ดี และทำให้กระบวนการจัดทำแผนพัฒนาเป็นไปอย่างมีประสิทธิภาพโดยผ่านกระบวนการมีส่วนร่วมของประชาชนอย่างแท้จริง

(๕.๒.๓) ผลจากการพัฒนา การพัฒนาตามนโยบายของท้องถิ่นที่ผ่านมา การพัฒนาท้องถิ่นของเทศบาลตำบลบางจะเกร็งได้พัฒนาไปตามแผนพัฒนา ซึ่งจัดทำขึ้นเพื่อมุ่งพัฒนาในพื้นที่ของตนเองและบูรณาการร่วมกับหน่วยงานอื่นๆ โดยสอดคล้องกับนโยบายของรัฐบาล นโยบายของจังหวัด นโยบายของอำเภอ ตลอดจนหน่วยงานอื่นๆ ที่เกี่ยวข้อง ในการดำเนินงานตามแผนพัฒนาท้องถิ่น ปีงบประมาณ พ.ศ. ๒๕๖๑-๒๕๖๕ ก่อให้เกิดการพัฒนาท้องถิ่นในระบบก้าวหน้าในหลายๆ ด้าน โดยมีความเจริญขึ้นอย่างค่อยเป็นค่อยไป สามารถแก้ไขปัญหาความต้องการให้กับประชาชนได้ในหลายเรื่อง และครอบคลุมทุกด้านมีผลการประเมินอยู่ในเกณฑ์ที่ดี ประชาชนมีความพึงพอใจ โดยพบว่าผลจากการพัฒนาต่อตำบลบางจะเกร็ง มีดังนี้



๑. ระบบการคมนาคมอยู่ในสภาพที่ดีขึ้น ประชาชนเดินทางด้วยความสะดวกปลอดภัย
๒. ประชาชนได้รับการยกระดับคุณภาพชีวิตที่ดีขึ้น มีอาชีพและรายได้ที่เพียงพอต่อการดำรงชีวิตตามหลักปรัชญาเศรษฐกิจพอเพียง หันมาสนใจการดูแลสุขภาพของตนเอง ออกกำลังกายเล่นกีฬากันมากขึ้น รู้จักการรักษาสุขภาพของตนเอง รวมถึงคนในครอบครัว ได้รับความช่วยเหลือและความดูแลในสถานการณ์การแพร่ระบาดของโรคติดเชื้อไวรัสโคโรนา ๒๐๑๙ (COVID-๑๙)
๓. เด็กและเยาวชนคนรุ่นหลังได้เรียนรู้ถึงศิลปวัฒนธรรม ประเพณี และภูมิปัญญาในท้องถิ่น สิ่งเหล่านี้ได้รับการสืบทอดให้คงอยู่สืบต่อไป
๔. ประชาชนอยู่ร่วมกันในสังคมอย่างมีความสุข ห่างไกลจากยาเสพติด มีความมั่นคงปลอดภัยในชีวิตและทรัพย์สินในระดับหนึ่ง
๕. ผลจากการส่งเสริมการท่องเที่ยว ทำให้สถานที่ท่องเที่ยวในตำบลเป็นที่รู้จักมีนักท่องเที่ยวเพิ่มมากขึ้นในระดับหนึ่ง แต่ก็ส่งผลให้มีปริมาณขยะมากขึ้นตามไปด้วย
๖. ทรัพยากรธรรมชาติได้รับการอนุรักษ์ ฟื้นฟูให้คงอยู่ เด็กเยาวชนและประชาชนเกิดจิตสำนึกในการใส่ใจสิ่งแวดล้อม รู้จักคัดแยกขยะเพื่อเป็นการลดมลพิษ
๗. องค์กรมีการบริหารจัดการที่ดี และเป็นระบบมากขึ้นตามระเบียบแนวทางปฏิบัติ บุคลากรมีศักยภาพการทำงานตามหลักธรรมาภิบาลในการให้บริการประชาชน แต่ประชาชนยังไม่ให้ความสนใจและมีส่วนร่วมในการพัฒนาท้องถิ่นน้อย เนื่องจากยังไม่เห็นถึงบทบาทความสำคัญของตนเอง

